

# **AZIENDA ULSS N. 8 BERICA**

Viale F. Rodolfi n. 37 – 36100 VICENZA

REGIONE DEL VENETO



## **DELIBERAZIONE DEL DIRETTORE GENERALE**

N. 857 DEL 14/05/2026

### **O G G E T T O**

GARA EUROPEA A PROCEDURA APERTA, EX ART. 71 DEL D.LGS. N. 36/2023, PER LA FORNITURA DI GENERATORI DEL RADIONUCLIDE GALLIO-68 IN FABBISOGNO ALL'U.O.C. MEDICINA NUCLEARE DELL'AZIENDA ULSS N. 8 BERICA: INDIZIONE

Proponente: UOC PROVVEDITORATO ECONOMATO E GESTIONE LOGISTICA

Anno Proposta: 2026

Numero Proposta: 948/26

Il Direttore dell'U.O.C. Provveditorato, Economato e Gestione della Logistica riferisce che:

l'U.O.C. Medicina Nucleare e l'U.O.C. Fisica Sanitaria dell'Azienda ULSS n. 8 Berica hanno rappresentato la necessità di procedere all'acquisizione di nuove risorse (farmaci e altre attrezzature) al fine di implementare una nuova offerta diagnostico-terapeutica in campo oncologico;

nello specifico le suddette UU.OO., con note agli atti, hanno individuato le risorse necessarie per l'attivazione di nuove prestazioni diagnostiche PET-PSMA per il carcinoma della prostata, tra le quali risultano ricompresi il Generatore Germanio Cloruro ( $^{68}\text{Ge}$ )/Gallio Cloruro ( $^{68}\text{Ga}$ ), necessario per fornire il radionuclide Gallio-68, a sua volta utilizzato per la preparazione di radiofarmaci per uso in diagnostica PET;

trattasi di un prodotto medicinale (radiofarmaco), definito dalla normativa vigente "generatore di radionuclidi" (D.Lgs. n. 216/2006) e come tale soggetto ad Autorizzazione all'Immissione in Commercio (AIC) rilasciata dall'Autorità Competente (AIFA);

tali prodotti rientrano nelle categorie merceologiche del settore sanitario come individuate dal D.P.C.M. 11/02/2026 pubblicato sulla G.U.R.I. n. 88 del 16/04/2026 (in attuazione dell'art. 9 co.3 del D.L. n. 66/2014 convertito con modificazione dalla L. n. 208/2015) per cui sussiste l'obbligo delle pubbliche amministrazioni di ricorrere a Consip o ad altro Soggetto aggregatore, nello specifico nella categoria "farmaci";

tuttavia riscontrato che, allo stato attuale, non esistono convenzioni Consip attive in ordine alle specialità farmaceutiche in argomento né gare attivate dal soggetto aggregatore regionale del Veneto (CRAV di Azienda Zero), questa Azienda, stante la necessità di approvvigionamento, ha necessità di avviare autonoma procedura di gara;

nella programmazione periodica delle gare pubblicata sul sito del CRAV di Azienda Zero, infatti, viene prevista l'attivazione di una procedura di gara regionale per la "Fornitura di radiofarmaci e attrezzature per l'attivazione di nuove prestazioni diagnostiche PET-PSMA per carcinoma della prostata" con aggiudicazione presunta al 31/12/2027;

il bene oggetto del presente affidamento rientra nel programma triennale degli acquisti di beni e di servizi dell'Azienda Ulss 8 Berica, ai sensi dell'art. 37 del D.Lgs. n. 36/2023 e ss.mm.ii., per il triennio 2024 - 2026, di cui alla Delibera del Direttore Generale n. 1135 del 20/06/2025 - CUI F02441500242202400113;

con nota prot. n. 19669 del 24/02/2025 è stato richiesto alla Commissione Regionale per l'Investimento in Tecnologia ed Edilizia (CRITE) il prescritto parere all'avvio di una gara a procedura aperta, ai sensi degli art. 71 e 108 del D.Lgs. n. 36/2023, per la fornitura di "Generatori Germanio Cloruro ( $^{68}\text{Ge}$ )/Gallio Cloruro ( $^{68}\text{Ga}$ )", da aggiudicare con il criterio dell'offerta economicamente più vantaggiosa;

l'U.O.C. Medicina Nucleare ha, infatti, evidenziato che risulta necessario valutare i vari radiofarmaci che verranno offerti al fine di individuare quello che meglio risponde alle esigenze prestazionali dell'Azienda Ulss n. 8 Berica per il conseguente impiego per la preparazione di radiofarmaci per uso in diagnostica PET, prendendo come riferimento: resa di eluizione, numero di eluizioni possibili, periodo di validità dalla calibrazione, numero di ore di possibile utilizzo dell'eluato, servizio di assistenza tecnica e tempo di reintegro di generatori difettosi;

non risulta quindi possibile ricorrere al Sistema Dinamico di Acquisizione della Pubblica Amministrazione "Farmaci" di Consip, considerato che lo stesso prevede come criterio di aggiudicazione solo il criterio del minor prezzo;

con nota prot. n. 0396209/2025, il Direttore dell'Area Sanità e Sociale della Regione Veneto ha comunicato che la CRITE ha espresso parere favorevole all'espletamento della procedura di gara;

l'U.O.C. Medicina Nucleare, con nota agli atti, ha licenziato il Capitolato Tecnico unitamente ai criteri di valutazione;

l'art. 17, comma 1 del D.Lgs. n. 36/2023 dispone che *"prima dell'avvio delle procedure di affidamento dei contratti pubblici, le stazioni appaltanti [...], con apposito atto, adottano la decisione di contrarre, individuando gli elementi essenziali del contratto e i criteri di selezione degli operatori economici e delle offerte"*;

la gara sarà espletata mediante procedura aperta, ai sensi dell'art. 71 del D.Lgs. n. 36/2023 e sarà aggiudicata con il criterio dell'offerta economicamente più vantaggiosa, ai sensi dell'art. 108 del D.Lgs. n. 36/2023, individuata sulla base del miglior rapporto qualità/prezzo, con l'attribuzione di un punteggio massimo di 70 punti su 100 per la qualità e di 30 punti su 100 per il prezzo, per le motivazioni sopra esposte;

ai sensi dell'art. 58 del D.Lgs. n. 36/2023, risulta opportuno prevedere, per l'appalto in argomento, un lotto unico poiché sussiste la necessità di affidarsi ad un solo operatore economico per la fornitura del generatore e dei relativi accessori, nonché per la fornitura del sistema di eluizione automatico, al fine di facilitare l'esecuzione del contratto;

si reputa altresì necessario, ai fini di individuazione delle offerte anomale, considerare il punteggio tecnico attribuito prima della riparametrazione dei punteggi relativi alle offerte tecniche, in conformità alla giurisprudenza prevalente;

in data 11/02/2026 l'U.O.S. Servizio Prevenzione e Protezione dell'AULSS n. 8 ha inviato il Documento Unico di Valutazione del Rischio da Interferenze (D.U.V.R.I.), con costi per la sicurezza stimati in € 100,00;

il contratto avrà la durata di 24 mesi, salvo recesso anticipato in caso di aggiudicazione di gara regionale o Consip;

il valore complessivo dell'appalto, calcolato sulla base delle informazioni fornite dai competenti uffici aziendali, nonché dei valori di aggiudicazione di recenti procedure aventi ad oggetto la fornitura, tra l'altro, di generatori di radionuclide di Gallio-68, rilevate a seguito di una ricerca di mercato presso altre AA.SS, è stato stimato in € 338.100,00 (IVA esclusa) di cui:

- € 228.000,00 per la base d'asta per la fornitura di due generatori e di un sistema di eluizione automatico, con relativi accessori;
- € 100,00 per gli oneri per la sicurezza da interferenze;
- € 110.000,00 per l'estensione contrattuale per la fornitura di un ulteriore generatore;

vengono proposti all'approvazione i seguenti documenti di gara, allegati al presente provvedimento quale parte integrante:

- bando di gara (allegato 1),
- progetto di gara (allegato 2),
- disciplinare di gara e relativi allegati (allegato 3),
- capitolato tecnico (allegato 4),
- capitolato d'oneri (allegato 5);
- Documento Unico di Valutazione dei Rischi da Interferenze - DUVRI (Allegato 6);

gli elementi essenziali del contratto e i criteri di selezione degli operatori economici e delle offerte sono contenuti nella predetta documentazione di gara;

la gara verrà espletata, ai sensi dell'art. 25 e dell'art. 62 comma 5, lettera e) del D.Lgs. n. 36/2023, tramite l'impiego della piattaforma di approvvigionamento digitale "Sintel" di proprietà di ARIA S.p.A., l'Azienda Regionale per l'innovazione e gli Acquisti della Regione Lombardia, sulla base dell'accordo di cui alla Deliberazione del Direttore Generale di Azienda Zero n. 601 del 03/10/2023;

il bando di gara deve essere pubblicato nella G.U.E.E, ai sensi dell'art. 84 del D.Lgs. n. 36/2023, nella Banca dati nazionale dei contratti pubblici (BDNCP) di ANAC e sul sito istituzionale della stazione appaltante, ai sensi dell'art. 85 del D.Lgs. medesimo;

si ritiene quindi di avviare una procedura aperta, ai sensi dell'art. 71 del D.Lgs. n. 36/2023, utilizzando la piattaforma telematica Sintel, con aggiudicazione all'offerta economicamente più vantaggiosa, ai sensi dell'art. 108 del D.Lgs. n. 36/2023, individuata sulla base del miglior rapporto qualità/prezzo, per la *fornitura di generatori del radionuclide Gallio-68 in fabbisogno all'U.O.C. Medicina Nucleare dell'Azienda ULSS n. 8 Berica*, per un periodo di 24 mesi, salvo recesso anticipato in caso di aggiudicazione di gara regionale o Consip, per l'importo complessivo di € 338.100,00 (IVA esclusa) di cui:

- € 228.000,00 per la base d'asta per la fornitura di due generatori e di un sistema di eluizione automatico, con relativi accessori;
- € 100,00 per gli oneri per la sicurezza da interferenze;
- € 110.000,00 per l'estensione contrattuale per la fornitura di un ulteriore generatore;

nel quadro economico dei costi dell'appalto si propone di riservare, ai sensi dell'art. 45 del D.Lgs. n. 36/2023, la quota per gli incentivi per funzioni tecniche pari ad € 6.762,00, quale importo massimo teoricamente distribuibile a favore del personale dell'Azienda ULSS n. 8, calcolata sulla base del regolamento adottato con Delibera n. 801 del 10/06/2020 e s.m.i., da distribuire sulla base delle attività effettivamente svolte così come attestate dal RUP;

il quadro economico dell'appalto è il seguente:

<b>Voci</b>	<b>Descrizione</b>	<b>Importi</b>
A	Importo totale a base d'asta	€ 228.000,00
B	Oneri Rischio da Interferenza (DUVRI)	€ 100,00
C	Importo per l'eventuale estensione contrattuale	€ 110.000,00
D	Valore globale stimato (A + B + C)	€ 338.100,00
E	Fondo incentivi per funzioni tecniche calcolate sulla base d'asta	€ 6.762,00
F	Somme in amministrazione (IVA calcolata sulle voci A e C)	€ 34.770,00

<b>Totale (Voci D+E+F)</b>	<b>€ 379.632,00</b>
----------------------------	---------------------

è necessario, ai sensi dell'art. 15 del D.Lgs. n. 36/2023, nominare il Responsabile Unico del Progetto (RUP), riservando al provvedimento di aggiudicazione la nomina del Direttore dell'esecuzione del contratto.

Il medesimo Direttore ha attestato l'avvenuta regolare istruttoria della pratica anche in relazione alla sua compatibilità con la vigente legislazione regionale e statale in materia.

I Direttori Amministrativo, Sanitario e dei Servizi Socio-Sanitari hanno espresso il parere favorevole per quanto di rispettiva competenza.

## IL DIRETTORE GENERALE

### DELIBERA

Per tutto quanto suindicato e che qui si intende integralmente richiamato:

1. di indire gara a procedura aperta, ai sensi dell'art. 71 del D.Lgs. n. 36/2023, con aggiudicazione all'offerta economicamente più vantaggiosa, individuata sulla base del miglior rapporto qualità/prezzo, con punteggio massimo di 70/100 punti per la qualità e di 30/100 punti per il prezzo, per l'affidamento della *fornitura di generatore del radionuclide Gallio-68 in fabbisogno all'U.O.C. Medicina Nucleare dell'Azienda ULSS n. 8 Berica*, per un periodo di 24 mesi, salvo recesso anticipato in caso di aggiudicazione di gara regionale o Consip - CUI F02441500242202400113;
2. di dare atto che il valore complessivo dell'appalto è stimato in € 338.100,00 (IVA esclusa) di cui:
  - € 228.000,00 per la base d'asta per la fornitura di due generatori e di un sistema di eluizione automatico, con relativi accessori;
  - € 100,00 per gli oneri per la sicurezza da interferenze;
  - € 110.000,00 per l'estensione contrattuale per la fornitura di un ulteriore generatore;
3. di approvare i seguenti documenti di gara, allegati al presente provvedimento quale parte integrante:
  - bando di gara (allegato 1);
  - progetto di gara (allegato 2);
  - disciplinare di gara e relativi allegati (allegato 3);
  - capitolato tecnico (allegato 4);
  - capitolato d'oneri (allegato 5);
  - Documento Unico di Valutazione dei Rischi da Interferenze - DUVRI (Allegato 6);
4. di disporre che la gara verrà espletata, ai sensi dell'art. 25 e dell'art. 62, comma 5, lettera e) del D.Lgs. n. 36/2026, tramite l'impiego della piattaforma di approvvigionamento digitale "Sintel";
5. di disporre la pubblicazione del bando di gara nella G.U.E.E, ex art. 84 del D.Lgs. n. 36/2023, nella Banca Dati Nazionale dei Contratti Pubblici (BDNCP) e sul sito istituzionale dell'Azienda ULSS n. 8, ex art. 85 del D.Lgs. medesimo;

6. di disporre che, ai sensi dell'art. 45 del D.Lgs. n. 36/2023, venga riservata nel quadro economico dei costi dell'appalto la quota per gli incentivi per funzioni tecniche pari ad € 6.762,00, quale importo massimo teoricamente distribuibile a favore del personale dell'Azienda ULSS n. 8, calcolata sulla base del regolamento adottato con Delibera n. 801 del 10/06/2020 e s.m.i., da distribuire sulla base delle attività effettivamente svolte così come attestate dal RUP;
7. di prendere atto che il quadro economico dell'appalto è il seguente:

<b>Voci</b>	<b>Descrizione</b>	<b>Importi</b>
A	Importo totale a base d'asta	€ 228.000,00
B	Oneri Rischio da Interferenza (DUVRI)	€ 100,00
C	Importo per l'eventuale estensione contrattuale	€ 110.000,00
D	Valore globale stimato (A + B + C)	€ 338.100,00
E	Fondo incentivi per funzioni tecniche calcolate sulla base d'asta	€ 6.762,00
F	Somme in amministrazione (IVA calcolata sulle voci A e C)	€ 34.770,00
<b>Totale (Voci D+E+F)</b>		<b>€ 379.632,00</b>

8. di nominare, ai sensi dell'art. 15 del D.Lgs. n. 36/2023, quale Responsabile Unico del Progetto (RUP) il Dott. Sandro Possamai, Direttore dell'U.O.C. Provveditorato, Economato e Gestione della Logistica;
9. di riservare a successivi provvedimenti la nomina della Commissione Giudicatrice e del Direttore dell'esecuzione del contratto;
10. di dichiarare il presente provvedimento immediatamente eseguibile al fine di consentire l'immediato avvio della procedura;
11. di disporre che il presente atto venga pubblicato nell'Albo on-line dell'Azienda.

\*\*\*\*\*

Parere favorevole, per quanto di competenza:

Il Direttore Amministrativo  
(dr. Leopoldo Ciato)

Il Direttore Sanitario  
(dr. Alberto Rigo)

Il Direttore dei Servizi Socio-Sanitari  
(dr. Achille Di Falco)

IL DIRETTORE GENERALE  
(dott. Peter Assembergs)

---

Copia del presente atto viene inviato al Collegio Sindacale al momento della pubblicazione.

IL DIRETTORE  
UOC AFFARI GENERALI E LEGALI

---

**Italia: Medicinali vari****GARA A PROCEDURA APERTA PER L’AFFIDAMENTO DELLA FORNITURA DI GENERATORE DEL RADIONUCLIDE GALLIO-68 IN FABBISOGNO ALL’U.O.C. DI MEDICINA NUCLEARE DELL’AZIENDA ULSS N. 8 BERICA**

Bando di gara o di concessione – regime ordinario

**1 Committente**

---

**1.1 Committente**

*Nome ufficiale:* AZIENDA ULSS N. 8 BERICA

*Forma giuridica del committente:* Autorità locale

*Attività dell'amministrazione aggiudicatrice:* Salute

**2 Procedura**

---

**2.1 Procedura**

*Titolo:* GARA A PROCEDURA APERTA PER L’AFFIDAMENTO DELLA FORNITURA DI GENERATORE DEL RADIONUCLIDE GALLIO-68 IN FABBISOGNO ALL’U.O.C. DI MEDICINA NUCLEARE DELL’AZIENDA ULSS N. 8 BERICA

*Descrizione:* GARA A PROCEDURA APERTA PER L’AFFIDAMENTO DELLA FORNITURA DI GENERATORE DEL RADIONUCLIDE GALLIO-68 IN FABBISOGNO ALL’U.O.C. DI MEDICINA NUCLEARE DELL’AZIENDA ULSS N. 8 BERICA

*Identificativo della procedura:* d5f01c2b-c98e-4d47-b572-913aa6429a1f

*Identificativo interno:* GENERATORE-GALLIO\_2026

*Tipo di procedura:* Aperta

*La procedura è accelerata:* no

**2.1.1 Finalità**

*Natura dell'appalto:* Forniture

*Classificazione principale (cpv):* 33690000 Medicinali vari

*Classificazione aggiuntiva (cpv):* 33690000 Medicinali vari

**2.1.2 Luogo di esecuzione**

*Suddivisione del paese (NUTS):* Vicenza (ITH32)

*Paese:* Italia

**2.1.3 Valore**

*Valore stimato al netto dell’IVA:* 338 100 Euro

**2.1.4 Informazioni generali**

*Informazioni supplementari:* La presente procedura si svolgerà attraverso l'utilizzazione di un sistema telematico di proprietà ARIA SPA, l’Azienda Regionale per l’innovazione e gli Acquisti della Regione Lombardia, denominato “SinTel”, accessibile all’indirizzo <https://www.ariaspa.it>, sezione eprocurement Sintel. Si invitano i fornitori interessati a partecipare alla gara bandita dallo scrivente ente, a registrarsi, con congruo anticipo, alla piattaforma Sintel, utilizzando le guide e i manuali disponibili nel portale ARIA, seguendo il percorso Bandi e Convenzioni, Eprocurement, Strumenti di Supporto, Guide e manuali (<https://www.ariaspa.it/wps/portal/Aria/Home/bandiconvenzioni/eprocurement/strumentidisupporto/guideemanuali>), all’interno della sezione Operatore economico, Piattaforma Sintel, Guide per l’utilizzo. L’operatore economico dovrà fare riferimento, per la registrazione, agli specifici manuali denominati

«Registrazione e accesso» e «Gestione del profilo». Le modalità tecniche per l'utilizzo di Sintel sono contenute nel documento "Modalità tecniche di utilizzo della Piattaforma Sintel". La documentazione di gara è disponibile all'interno della piattaforma telematica suddetta e sul sito istituzionale della stazione appaltante, al seguente link: <https://www.aulss8.veneto.it/appalti/>, categoria "Avvisi e bandi". Per quanto attiene alle modalità ed alle tempistiche di formulazione dei chiarimenti si veda il Disciplinare di gara. Tutte le comunicazioni e gli scambi di informazioni tra stazione appaltante e operatori economici, avvengono tramite la piattaforma Sintel e, per quanto non previsto dalla stessa, mediante utilizzo del domicilio digitale o, per gli operatori economici transfrontalieri, attraverso un indirizzo di servizio elettronico di recapito certificato qualificato ai sensi del Regolamento eIDAS. Il Responsabile Unico del Progetto è il Direttore dell'UOC Provveditorato, Economato e Gestione della Logistica, dott. Sandro Possamai.

*Base giuridica:*

Direttiva 2014/24/UE

## 5 Lotto

---

### **5.1 Identificativo tecnico del lotto: LOT-0001**

*Titolo:* FORNITURA DI GENERATORI DEL RADIONUCLIDE GALLIO-68 IN FABBISOGNO ALL'U.O.C. DI MEDICINA NUCLEARE DELL'AZIENDA ULSS N. 8 BERICA

*Descrizione:* FORNITURA DI GENERATORI DEL RADIONUCLIDE GALLIO-68 IN FABBISOGNO ALL'U.O.C. DI MEDICINA NUCLEARE DELL'AZIENDA ULSS N. 8 BERICA

*Identificativo interno:* LOT-0001

#### **5.1.1 Finalità**

*Natura dell'appalto:* Forniture

*Classificazione principale (cpv):* 33690000 Medicinali vari

*Opzioni:*

*Descrizione delle opzioni:* Estensione contrattuale (vedasi paragrafo 3.3 del Disciplinare di gara)

#### **5.1.3 Durata stimata**

*Durata:* 24 Mese

#### **5.1.5 Valore**

*Valore stimato al netto dell'IVA:* 338 100 Euro

#### **5.1.6 Informazioni generali**

*Si tratta di un appalto rinnovabile*

*Partecipazione riservata:* La partecipazione non è riservata.

*Progetto di appalto non finanziato con fondi UE*

*L'appalto è soggetto all'accordo sugli appalti pubblici (AAP):* sì

*Informazioni supplementari:* Il valore complessivo dell'appalto è stimato in Euro 338.100,00 di cui Euro 228.000,00 per la base d'asta, Euro 100,00 per gli oneri DUVRI ed Euro 110.000,00 per l'eventuale estensione contrattuale.

#### **5.1.10 Criteri di aggiudicazione**

*Criterio:*

*Tipo:* Qualità

*Descrizione:* 70 punti su 100 per l'offerta tecnica

*Categoria del criterio di aggiudicazione peso:* Valore fisso (totale)

*Criterio di aggiudicazione: numero:* 70

*Categoria del criterio di aggiudicazione valore fisso:* Punteggio minimo

*Criterio di aggiudicazione: numero:* 42

*Criterio:*

*Tipo:* Prezzo

*Descrizione:* 30 punti su 100 per l'offerta economica

*Categoria del criterio di aggiudicazione peso:* Valore fisso (totale)

*Criterio di aggiudicazione: numero:* 30

#### **5.1.11 Documenti di gara**

*Indirizzo dei documenti di gara:* <https://www.aulss8.veneto.it/appalti>

#### **5.1.12 Condizioni di appalto**

*Modalità di presentazione:*

*Presentazione elettronica delle offerte:* Obbligatoria

*Indirizzo per la presentazione:* <https://www.ariaspa.it/wps/portal/Aria/Home/bandiconvenzioni/bandidigara/bandisullapiattaformasintel>

*Lingue in cui possono essere presentate le offerte o le domande di partecipazione:* italiano

*Catalogo elettronico:* Non consentita

*Termine per il ricevimento delle offerte:*

*Termine entro il quale l'offerta deve rimanere valida:* 270 Giorno

*Condizioni contrattuali:*

*L'esecuzione dell'appalto deve avvenire nel contesto di programmi di lavoro protetti:* No

*Fatturazione elettronica:* Obbligatoria

*Si farà ricorso all'ordinazione elettronica:* sì

*Sarà utilizzato il pagamento elettronico:* sì

#### **5.1.15 Tecniche**

*Accordo quadro:*

Nessun accordo quadro

*Informazioni sul sistema dinamico di acquisizione:*

Nessun sistema dinamico di acquisizione

#### **5.1.16 Ulteriori informazioni, mediazione e ricorsi**

*Organizzazione competente per i ricorsi:* TAR VENETO

*Informazioni sui termini per il riesame:* Gli atti di gara sono ricorribili ai sensi degli art. 120 e ss del Codice del Processo amministrativo, approvato con D.Lgs n. 104/2010 e ss.mm.ii.

*Organizzazione alla quale rivolgersi per informazioni complementari sulla procedura di appalto:* AZIENDA ULSS N. 8 BERICA

## 8 Organizzazioni

---

### **8.1 ORG-0001**

*Nome ufficiale:* AZIENDA ULSS N. 8 BERICA

*Numero di registrazione:* 02441500242

*Indirizzo postale:* Italia Viale Rodolfi, 37

*Località:* VICENZA

*Codice postale:* 36100

*Suddivisione del paese (NUTS):* Vicenza (ITH32)

*Paese:* Italia

*Referente:* dott. Sandro Possamai

*E-mail:* [approvvigionamenti.gare@aulss8.veneto.it](mailto:approvvigionamenti.gare@aulss8.veneto.it)

*Telefono:* 0444753594

*Profilo del committente:* <https://www.aulss8.veneto.it>

*Altri referenti:*

*Referente:* UOS Gare

*E-mail:* [protocollo.aulss8@pecveneto.it](mailto:protocollo.aulss8@pecveneto.it)

*Telefono:* 0444757107

*Ruoli di questa organizzazione:*

*Committente*

*Organizzazione alla quale rivolgersi per informazioni complementari sulla procedura di appalto*

### **8.1 ORG-0002**

*Nome ufficiale:* TAR VENETO

*Numero di registrazione:* 80010140277

*Indirizzo postale:* Cannaregio 2277

*Località:* Venezia

*Codice postale:* 30121

*Suddivisione del paese (NUTS):* Venezia (ITH35)

*Paese:* Italia

*E-mail:* [ve\\_pat\\_deposito@pec.ga-cert.it](mailto:ve_pat_deposito@pec.ga-cert.it)

*Telefono:* 0412403911

*Ruoli di questa organizzazione:*

*Organizzazione competente per i ricorsi*

*Informazioni sull'avviso*

---

*Identificativo/versione dell'avviso:* 7f00040e-4ab9-4947-8e19-f1b1b35de002 - 01

*Tipo di formulario:* Gara

*Tipo di avviso:* Bando di gara o di concessione – regime ordinario

*Data di trasmissione dell'avviso:*

*Lingue in cui il presente avviso è ufficialmente disponibile:* italiano



Servizio Sanitario Nazionale - Regione Veneto

**AZIENDA ULSS N. 8 "BERICA"**

Viale F. Rodolfi n. 37 – 36100 VICENZA

COD. REGIONE 050 – COD. U.L.SS. 508 – COD.FISC. E P.IVA 02441500242 – Cod. iPA AUV

Tel. 0444 753111 - Mail [protocollo@aulss8.veneto.it](mailto:protocollo@aulss8.veneto.it)PEC [protocollo.aulss8@pecveneto.it](mailto:protocollo.aulss8@pecveneto.it)[www.aulss8.veneto.it](http://www.aulss8.veneto.it)

**GARA A PROCEDURA APERTA PER L’AFFIDAMENTO DELLA  
FORNITURA DI GENERATORE DEL RADIONUCLIDE GALLIO-68 IN  
FABBISOGNO ALL’U.O.C. DI MEDICINA NUCLEARE DELL’AZIENDA  
ULSS N. 8 BERICA**

**Progetto di gara ai sensi dell’art. 41 comma 12 del D.lgs. n. 36/2023**

**OGGETTO DI GARA**

La procedura di gara avrà come oggetto la fornitura, per una durata di 24 mesi, di generatori del radionuclide Gallio-68 in fabbisogno alla Medicina Nucleare.

La fornitura rientra tra le nuove risorse da acquisire al fine di implementare una nuova offerta diagnostico-terapeutica in campo oncologico, nello specifico per l’attivazione di nuove prestazioni diagnostiche PET-PSMA per il carcinoma della prostata.

In particolare, il generatore  $^{68}\text{Ge}/^{68}\text{Ga}$  è necessario per fornire il radionuclide Gallio-68, a sua volta utilizzato per la preparazione di radiofarmaci per uso in diagnostica PET ( $[^{68}\text{Ga}]\text{Ga-PSMA-11}$ ).

Nello specifico trattasi di un prodotto medicinale, definito dalla normativa vigente “generatore di radionuclidi” (D.Lvo 216/2006) e come tale soggetto ad Autorizzazione all’Immissione in Commercio (AIC) rilasciata dall’Autorità Competente (AIFA). Per tale ragione, le sue caratteristiche chimico-fisiche e di qualità (purezza, identità, ecc.) sono definite dall’A.I.C. e traggono origine dalla relativa monografia (Gallium Chloride solution for radiolabelling, n. 2464E) di Farmacopea Europea.

L’efficienza del generatore diminuisce con il decadimento nel tempo del  $^{68}\text{Ge}$  genitore (si riduce del 50% dopo 39 settimane) e questo rappresenta la principale limitazione al numero di esami possibili nel tempo (da 3-4 a 1-2 dopo circa 6 mesi di utilizzo).

Ciò rende necessario acquistare n. 2 generatori/anno per garantire un numero costante di prestazioni/anno.

Fabbisogno annuo per mantenere uno standard del numero di prestazioni:

- n. 2 generatori, comprensivi di accessori,
- n. 1 sistema di eluizione automatico e programmabile.

**CAPITOLATO TECNICO**

Nel 2024 è stato pubblicato l’avviso-ricerca di mercato volto a verificare l’esistenza nel mercato di ditte fornitrici del radiofarmaco “generatore del radionuclide gallio-68”. A tale avviso ha risposto solamente la ditta Radius con il radiofarmaco “Galliapharm”. Tuttavia nel mercato sono presenti altre ditte fornitrici del radiofarmaco in oggetto.

Il capitolato tecnico è stato redatto dall'U.O.C. di Medicina Nucleare dell'AULSS 8.

Nel capitolato tecnico sono definite le caratteristiche tecniche minime e generali per la fornitura in oggetto, nonché i relativi fabbisogni come sopra specificati.

La ditta aggiudicataria dovrà inoltre garantire:

- assistenza tecnica in situ di tecnico specializzato durante l'installazione del generatore nuovo e le prime eluizioni;
- reintegro in tempi brevi di generatori difettosi o che non abbiano soddisfatto i criteri di qualità in fase di accettazione, senza oneri aggiuntivi;
- ritiro e smaltimento alla scadenza, senza oneri aggiuntivi.

### **OBIETTIVI DI RIDUZIONE DELLA SPESA**

L'appalto comprende prodotti di nuova introduzione e pertanto comporterà nuovi costi a carico dell'AULSS 8 ma l'implementazione della nuova attività diagnostico-terapeutica permetterà di soddisfare la richiesta clinica attuale e recuperare le prestazioni ad oggi effettuate presso altre strutture.

Il generatore di radionuclidi, inoltre, può essere utilizzato anche per ottenere altri radiofarmaci, quali ad esempio quelli per la diagnostica di tumori neuroendocrini gastroenteropancreatici (GEP-NET).

L'implementazione della diagnostica con Ga-68, in particolare quella con 68Ga-PSMA, consentirà all'AULSS 8, un recupero in termini di prestazioni ad oggi erogate presso altre strutture.

Dall'analisi dei dati di mobilità intra-regionale, infatti, dal 2021 al 2023 il trend di prestazioni PET/CT erogate presso centri diversi dall'U.O.C. Medicina Nucleare dell'AULSS 8 a pazienti residenti in provincia di Vicenza ha subito un costante aumento.

Anche se non è possibile attribuire al tipo di radiofarmaco la prestazione (il codice CPV è univoco e indipendente dal radiofarmaco utilizzato), è presumibile imputare alla diagnostica con 68Ga-PSMA/18-F-PSMA almeno i 2 terzi delle prestazioni eseguite in altra AULSS.

Si stima, a regime, di trattare fino a 400 pazienti/anno PET-PSMA, consentendo di recuperare parte delle prestazioni erogate presso altre ULSS.

### **COSTRUZIONE BASE D'ASTA**

Per la costruzione della base d'asta si sono presi come riferimento i prezzi sostenuti da altre AA.SS individuate attraverso ricerca di mercato, tenendo conto comunque che in molti casi l'oggetto degli appalti e/o le prestazioni ricomprese negli stessi non sono del tutto sovrapponibili alle esigenze di questa AULSS (sistema di eluizione, ritiro e smaltimento...).

### **QUADRO ECONOMICO DELL'APPALTO**

La fornitura avrà durata di 24 mesi con eventuale estensione contrattuale per l'acquisto di un ulteriore generatore.

Il valore complessivo dell'appalto viene così definito:

Descrizione servizi/beni/lavori	Fabbisogno	Importo a base di gara
Fornitura di generatore di radionuclidi da 1850 MBq (50 mCi) comprensivo di accessori	n. 2	€ 220.000,00
Fornitura di sistema di eluizione automatico	n. 1	€ 8.000,00
<b>A) Importo a base di gara</b>		€ 228.000,00
B) Oneri per la sicurezza da interferenze non soggetti a ribasso		€ 100,00
<b>A) + B) Importo complessivo</b>		<b>€ 228.100,00</b>
Importo per estensione contrattuale		€ 110.000,00
<b>Valore globale stimato</b>		<b>€ 338.100,00</b>

Per il presente appalto, il competente Servizio Prevenzione e Protezione ha stimato un importo degli oneri per la sicurezza da interferenze pari a € 100,00, come specificato nel DUVRI.

### PROCEDURA E CRITERI DI AGGIUDICAZIONE

Verrà posta in essere una procedura aperta ai sensi degli art. 71 del D.lgs n. 36/2023, e l'aggiudicazione sarà disposta con il criterio dell'offerta economicamente più vantaggiosa, ai sensi dell'art. 108 del D.lgs n. 36/2023, individuata sulla base del miglior rapporto qualità/prezzo, con l'attribuzione di un punteggio massimo di 70 punti su 100 per la qualità e di 30 punti su 100 per il prezzo, in quanto le caratteristiche oggettive dell'appalto inducono a ritenere rilevanti gli aspetti qualitativi legati alle caratteristiche tecniche e non la sola componente economica.

Sono stati quindi definiti i criteri di valutazione riepilogati nella tabella sotto riportata, sulla base dei criteri utilizzati nelle procedure di gara espletate da altre Aziende Sanitarie, adeguandoli alle caratteristiche previste nel Capitolato tecnico in base alle necessità specifiche di questa Azienda ULSS.

E' stato inoltre previsto un criterio premiale volto a favorire la parità di genere, ai sensi dell'art. 108 comma 7 del D.lgs n. 36/2023.

N°	CRITERI DI VALUTAZIONE	PUNTI MAX	PUNTI D MAX	PUNTI Q MAX	PUNTI T MAX	MODALITÀ ATTRIBUZIONE PUNTEGGIO
1	Resa di eluizione (secondo quanto riscontrato nel Riassunto delle Caratteristiche del Prodotto)	18		18		<i>X = resa di eluizione</i> 50% < X < 60% 9 punti X ≥ 60% 18 punti
2	Possibilità di effettuare un numero di eluizioni maggiore rispetto al numero minimo previsto nel capitolato Tecnico (300/anno)	18	18			Verrà apprezzata maggiormente la possibilità di effettuare un numero maggiore di eluizioni all'anno
3	Periodo di validità dalla data di calibrazione (secondo quanto riscontrato in RCP)	8		8		<i>Z = mesi di validità</i> 12 ≤ Z < 18 mesi fino a 4 punti Z ≥ 18 mesi 8 punti
4	Possibilità di utilizzo	15	15			Sarà apprezzato

	dell'eluato dopo un numero di ore maggiore a 72 dall'ultima eluizione					maggiormente la possibilità di utilizzo per un numero di ore maggiore
5	Servizio di assistenza tecnica on-site post vendita	5	5			Verranno valutati in particolar modo l'organizzazione del servizio, i tempi di intervento e di risoluzione in caso di eventuali problematiche, la formazione del personale, il tempo di affiancamento iniziale, la rete di assistenza, il personale addetto all'assistenza
6	Tempo di reintegro dei generatori difettosi	5	5			verrà apprezzato maggiormente il minor tempo di reintegro
7	Possesso della certificazione della parità di genere di cui all'art. 108 comma 7 ultimo periodo del D.Lgs. n. 36/2023	1			1	SI = 1 punti NO = 0 punti
	Totale	70	43	26	1	

E' opportuno prevedere la soglia di sbarramento pari a 42 punti su 70, al fine di rispettare gli standard funzionali e qualitativi minimali attesi dall'amministrazione appaltante.



**DISCIPLINARE DI GARA**

**GARA A PROCEDURA APERTA PER L’AFFIDAMENTO DELLA  
FORNITURA DI GENERATORE DEL RADIONUCLIDE GALLIO-68 IN  
FABBISOGNO ALL’U.O.C. DI MEDICINA NUCLEARE DELL’AZIENDA  
ULSS N. 8 BERICA**

**CIG**

**ID SINTEL N.**

**COD. APPALTO \_\_\_\_\_**

<b>DISCIPLINARE DI GARA</b> .....	<b>1</b>
<b>PREMESSE</b> .....	<b>4</b>
<b>1. PIATTAFORMA</b> .....	<b>4</b>
1.1 LA PIATTAFORMA DI APPROVVIGIONAMENTO DIGITALE (PAD) .....	4
1.2 DOTAZIONI TECNICHE .....	5
1.3 IDENTIFICAZIONE .....	6
<b>2. DOCUMENTAZIONE DI GARA, CHIARIMENTI E COMUNICAZIONI</b> .....	<b>7</b>
2.1 DOCUMENTI DI GARA .....	7
2.2 CHIARIMENTI .....	7
2.3 COMUNICAZIONI .....	7
<b>3. OGGETTO DELL'APPALTO, IMPORTO E SUDDIVISIONE IN LOTTI</b> .....	<b>8</b>
3.1 DURATA .....	8
3.2 REVISIONE PREZZI .....	9
3.3 MODIFICA DEL CONTRATTO IN FASE DI ESECUZIONE .....	9
<b>4. SOGGETTI AMMESSI IN FORMA SINGOLA E ASSOCIATA E CONDIZIONI DI PARTECIPAZIONE</b> .....	<b>9</b>
<b>5. REQUISITI DI ORDINE GENERALE E ALTRE CAUSE DI ESCLUSIONE</b> .....	<b>10</b>
<b>6. REQUISITI DI ORDINE SPECIALE E MEZZI DI PROVA</b> .....	<b>12</b>
6.1 REQUISITI DI IDONEITÀ PROFESSIONALE .....	12
6.2 REQUISITI DI CAPACITÀ ECONOMICA E FINANZIARIA .....	12
6.3 REQUISITI DI CAPACITÀ TECNICA E PROFESSIONALE .....	12
6.4 INDICAZIONI SUI REQUISITI SPECIALI NEI RAGGRUPPAMENTI TEMPORANEI, CONSORZI ORDINARI, AGGREGAZIONI DI IMPRESE DI RETE, GEIE .....	13
6.5 INDICAZIONI SUI REQUISITI SPECIALI NEI CONSORZI DI COOPERATIVE, CONSORZI DI IMPRESE ARTIGIANE, CONSORZI STABILI .....	13
<b>7. AVVALIMENTO</b> .....	<b>14</b>
<b>8. SUBAPPALTO</b> .....	<b>15</b>
<b>9. REQUISITI DI PARTECIPAZIONE E/O CONDIZIONI DI ESECUZIONE</b> .....	<b>15</b>
9.1 SOVVENZIONI ESTERE DISTORSIVE .....	15
<b>10. GARANZIA PROVVISORIA</b> .....	<b>15</b>
<b>11. SOPRALLUOGO</b> .....	<b>17</b>
<b>12. PAGAMENTO DEL CONTRIBUTO A FAVORE DELL'ANAC</b> .....	<b>17</b>
<b>13. MODALITÀ DI PRESENTAZIONE DELL'OFFERTA E SOTTOSCRIZIONE DEI DOCUMENTI DI GARA</b> .....	<b>18</b>
13.1 REGOLE PER LA PRESENTAZIONE DELL'OFFERTA .....	18
<b>14. SOCCORSO ISTRUTTORIO</b> .....	<b>22</b>
<b>15. DOMANDA DI PARTECIPAZIONE E DOCUMENTAZIONE AMMINISTRATIVA</b> .....	<b>23</b>
15.1 DOMANDA DI PARTECIPAZIONE, DICHIARAZIONI INTEGRATIVE ED EVENTUALE PROCURA .....	23
15.2 DICHIARAZIONI DA RENDERE A CURA DEGLI OPERATORI ECONOMICI AMMESSI AL CONCORDATO PREVENTIVO CON CONTINUITÀ AZIENDALE DI CUI ALL'ARTICOLO 372	

DEL DECRETO LEGISLATIVO 12 GENNAIO 2019, n. 14.....	25
15.3 DICHIARAZIONI DA RENDERE NEL DGUE .....	25
15.4 DOCUMENTAZIONE IN CASO DI AVVALIMENTO .....	26
15.5 DOCUMENTAZIONE ULTERIORE PER I SOGGETTI ASSOCIATI .....	26
<b>16. OFFERTA TECNICA .....</b>	<b>28</b>
<b>17. OFFERTA ECONOMICA .....</b>	<b>29</b>
<b>18. CRITERIO DI AGGIUDICAZIONE.....</b>	<b>30</b>
18.1 CRITERI DI VALUTAZIONE DELL'OFFERTA TECNICA.....	30
18.2 METODO DI ATTRIBUZIONE DEL PUNTEGGIO DELL'OFFERTA TECNICA .....	31
18.3 METODO DI ATTRIBUZIONE DEL PUNTEGGIO DELL'OFFERTA ECONOMICA.....	33
18.4 METODO PER IL CALCOLO DEI PUNTEGGI COMPLESSIVI.....	33
<b>19. COMMISSIONE GIUDICATRICE.....</b>	<b>33</b>
<b>20. SVOLGIMENTO DELLE OPERAZIONI DI GARA .....</b>	<b>33</b>
<b>21. VERIFICA DOCUMENTAZIONE AMMINISTRATIVA .....</b>	<b>34</b>
<b>22. VALUTAZIONE DELLE OFFERTE TECNICHE ED ECONOMICHE .....</b>	<b>34</b>
<b>23. VERIFICA DI ANOMALIA DELLE OFFERTE .....</b>	<b>35</b>
<b>24. AGGIUDICAZIONE DELL'APPALTO E STIPULA DEL CONTRATTO .....</b>	<b>36</b>
<b>25. OBBLIGHI RELATIVI ALLA TRACCIABILITÀ DEI FLUSSI FINANZIARI .....</b>	<b>38</b>
<b>26. CODICE DI COMPORTAMENTO.....</b>	<b>38</b>
<b>27. ACCESSO AGLI ATTI.....</b>	<b>38</b>
<b>28. DEFINIZIONE DELLE CONTROVERSIE.....</b>	<b>39</b>
<b>29. TRATTAMENTO DEI DATI PERSONALI .....</b>	<b>39</b>

## PREMESSE

Con Delibera del Direttore Generale dell'Azienda ULSS n. 8 "Berica" n. \_\_\_\_\_ del \_\_\_\_\_, questa Amministrazione ha deciso di affidare la fornitura di generatore del radionuclide gallio-68 (<sup>68</sup>Ge/<sup>68</sup>Ga) in fabbisogno all'U.O.C. di Medicina Nucleare dell'Azienda ULSS n. 8 Berica.

La presente procedura è interamente svolta tramite un sistema telematico di proprietà di ARIA SPA, l'Azienda Regionale per l'innovazione e gli Acquisti della Regione Lombardia, denominato "SinTel" (di seguito per brevità anche solo Sistema e/o SinTel e/o Piattaforma e/o PAD), conforme alle prescrizioni dell'art. 25 comma 2 del D.Lgs. 36/2023, accessibile all'indirizzo <https://www.ariaspa.it> > sezione e-procurement Sintel.

Le istruzioni operative per accedere alla Piattaforma e regole tecniche per l'utilizzo della stessa sono disponibili sul sito di Aria SpA al seguente link <https://www.ariaspa.it/wps/portal/Aria/Home/bandi-convenzioni/e-procurement/strumenti-di-supporto/guide-e-manuali>, all'interno della sezione *Operatore economico* > *Piattaforma Sintel* > *Guide per l'utilizzo*; si segnalano in particolare i seguenti documenti:

- "Modalità Tecniche di utilizzo della Piattaforma SinTel",
- "Registrazione e accesso",
- "Requisiti per l'accesso alle piattaforme Sintel e Neca",
- "Partecipazione alle procedure di gara".

L'affidamento avviene mediante procedura aperta con applicazione del criterio dell'offerta economicamente più vantaggiosa individuata sulla base del miglior rapporto qualità prezzo, ai sensi degli artt. 71 e 108 del D.lgs 36/2023.

La durata del procedimento è prevista pari a 9 mesi dalla pubblicazione del bando, salvo proroga nei casi consentiti dalla legge.

Il luogo di consegna della fornitura è Vicenza - codice NUTS ITH32

CIG ...

CUI F02441500242202400113

**Il Responsabile unico del progetto** è il Direttore dell'UOC Provveditorato, Economato e Gestione della Logistica, dott. Sandro Possamai, mail [approvvigionamenti.gare@aulss8.veneto.it](mailto:approvvigionamenti.gare@aulss8.veneto.it).

### 1. PIATTAFORMA

#### 1.1 LA PIATTAFORMA DI APPROVVIGIONAMENTO DIGITALE (PAD)

L'utilizzo della PAD comporta l'accettazione tacita ed incondizionata di tutti i termini, le condizioni di utilizzo e le avvertenze contenute nei documenti di gara, in particolare, del Regolamento UE n. 910/2014 (di seguito Regolamento eIDAS - electronic IDentification Authentication and Signature), del decreto legislativo n. 82/2005 recante Codice dell'amministrazione digitale (CAD) e delle Linee guida dell'AGID, nonché di quanto portato a conoscenza degli utenti tramite le comunicazioni sulla PAD.

L'utilizzo della PAD avviene nel rispetto dei principi di autoresponsabilità e di diligenza professionale, secondo quanto previsto dall'articolo 1176, comma 2, del Codice civile.

La stazione appaltante non assume alcuna responsabilità per perdita di documenti e dati, danneggiamento di file e documenti, ritardi nell'inserimento di dati, documenti e/o nella presentazione della domanda, malfunzionamento, danni, pregiudizi derivanti all'operatore economico, da:

- difetti di funzionamento delle apparecchiature e dei sistemi di collegamento e programmi impiegati dal singolo operatore economico per il collegamento alla PAD;
- utilizzo della PAD da parte dell'operatore economico in maniera non conforme al Disciplinare e a quanto previsto nel documento denominato "Modalità tecniche di utilizzo della piattaforma Sintel" reperibile sul sito:

www.ariaspa.it - Home > Bandi e Convenzioni > E-procurement > Strumenti di Supporto > Guide e manuali (<https://www.ariaspa.it/wps/portal/Aria/Home/bandi-convenzioni/e-procurement/strumenti-di-supporto/guide-e-manuali>), all'interno della sezione *Operatore economico > Piattaforma Sintel > Guide per l'utilizzo*.

In caso di mancato funzionamento della PAD o di malfunzionamento della stessa, non dovuti alle predette circostanze, che impediscono la corretta presentazione delle offerte, al fine di assicurare la massima partecipazione, la stazione appaltante valuta la necessità di disporre la sospensione del termine per la presentazione delle offerte per il periodo di tempo strettamente necessario a ripristinare il normale funzionamento e la proroga dello stesso per una durata proporzionale alla durata del mancato o non corretto funzionamento, tenuto conto della gravità dello stesso e del momento in cui si verifica. La proroga o la riapertura del termine di scadenza di presentazione delle offerte limitata ad un periodo massimo di 48 ore dalla data di scadenza indicata nel bando è resa nota sulla PAD e sul sito internet della stazione appaltante [www.aulss8.veneto.it](http://www.aulss8.veneto.it) sezione "bandi e gare" (<https://www.aulss8.veneto.it/appalti/>) categoria "avvisi e bandi", unitamente all'indicazione della durata e dei motivi del malfunzionamento. In tali casi, non è richiesta la pubblicazione di una rettifica al bando di gara ai sensi dell'articolo 27 del codice, né la riedizione della procedura.

Nel caso in cui la proroga dei termini per la presentazione delle offerte abbia una durata superiore, la stazione appaltante rettifica il bando di gara con indicazione della nuova scadenza.

Nei soli casi in cui la sospensione o la proroga dei termini non siano considerati idonei a garantire la *par condicio* dei partecipanti e/o la segretezza delle offerte, la stazione appaltante procede alla riedizione della procedura.

La stazione appaltante si riserva di agire in tal modo anche quando, esclusa la negligenza dell'operatore economico, non sia possibile accertare la causa del mancato funzionamento o del malfunzionamento.

Le attività e le operazioni effettuate nell'ambito della PAD sono registrate e attribuite all'operatore economico e si intendono compiute nell'ora e nel giorno risultanti dalle registrazioni di sistema.

Il sistema operativo della PAD è sincronizzato sulla scala di tempo nazionale di cui al decreto del Ministro dell'industria, del commercio e dell'artigianato 30 novembre 1993, n. 591, tramite protocollo NTP o standard superiore.

L'utilizzo e il funzionamento della PAD avvengono in conformità a quanto riportato nel predetto documento "Modalità tecniche di utilizzo della piattaforma Sintel", che costituisce parte integrante del presente disciplinare.

L'acquisto, l'installazione e la configurazione dell'*hardware*, del *software*, dei certificati digitali di firma, della casella di PEC o comunque di un indirizzo di servizio elettronico di recapito certificato qualificato, nonché dei collegamenti per l'accesso alla rete *Internet*, restano a esclusivo carico dell'operatore economico.

La PAD è accessibile in qualsiasi orario dalla data di pubblicazione del bando alla data di scadenza del termine di presentazione delle offerte.

## 1.2 DOTAZIONI TECNICHE

Ai fini della partecipazione alla presente procedura, ogni operatore economico deve dotarsi, a propria cura, spesa e responsabilità della strumentazione tecnica ed informatica conforme a quella indicata nel presente disciplinare e nel documento "Modalità tecniche di utilizzo della piattaforma Sintel" di cui al punto 1.1 che disciplina il funzionamento e l'utilizzo della PAD.

In ogni caso è indispensabile:

- a) disporre almeno di un personal computer conforme agli standard aggiornati di mercato, con connessione internet e dotato di un comune browser idoneo ad operare in modo corretto sulla PAD;
- b) disporre di una identità digitale SPID (Sistema Pubblico di Identità Digitale) o di altri mezzi di identificazione elettronica (CIE e CNS) di cui all'articolo 64 del Codice dell'Amministrazione Digitale (decreto legislativo 7 marzo 2005, n. 82 e successive modificazioni), nonché di mezzi di identificazione elettronica per il riconoscimento reciproco transfrontaliero ai sensi del Regolamento eIDAS; in caso di operatore economico extra-UE, disporre di un'identità digitale compatibile con il framework di autenticazione stabilito dalla PAD di riferimento e caratterizzata da un Level of Assurance (LoA) pari o superiore a 3, in conformità allo standard ISO/IEC 29115 (e relative evoluzioni).
- c) avere un domicilio digitale presente negli indici di cui agli articoli 6-bis e 6-ter del decreto legislativo 7 marzo 2005, n. 82 o, per l'operatore economico transfrontaliero, un indirizzo di servizio elettronico di recapito certificato qualificato ai sensi del Regolamento eIDAS;
- d) avere da parte del legale rappresentante dell'operatore economico (o da persona munita di idonei poteri di firma) un certificato di firma digitale, in corso di validità, rilasciato da:
  - un organismo incluso nell'elenco pubblico dei certificatori tenuto dall'Agenzia per l'Italia Digitale (previsto dall'articolo 29 del decreto legislativo n. 82/05);
  - un certificatore operante in base a una licenza o autorizzazione rilasciata da uno Stato membro dell'Unione europea e in possesso dei requisiti previsti dal Regolamento n. 910/14;
  - un certificatore stabilito in uno Stato non facente parte dell'Unione europea quando ricorre una delle seguenti condizioni:
    - i. il certificatore possiede i requisiti previsti dal Regolamento n. 910/14 ed è qualificato in uno stato membro;
    - ii. il certificato qualificato è garantito da un certificatore stabilito nell'Unione Europea, in possesso dei requisiti di cui al regolamento n. 9100/14;
    - iii. il certificato qualificato, o il certificatore, è riconosciuto in forza di un accordo bilaterale o multilaterale tra l'Unione Europea e paesi terzi o organizzazioni internazionali.

### 1.3 IDENTIFICAZIONE

Per poter presentare offerta è necessario accedere alla PAD.

L'accesso è gratuito ed è consentito a seguito dell'identificazione dell'operatore economico.

L'identificazione avviene o mediante identità digitale SPID, o mediante carta d'identità elettronica (CIE) oppure carta nazionale dei servizi (CNS), secondo quanto previsto dal Codice dell'Amministrazione Digitale (decreto legislativo 7 marzo 2005, n. 82 e successive modificazioni), o attraverso gli altri mezzi di identificazione elettronica per il riconoscimento reciproco transfrontaliero ai sensi del Regolamento eIDAS. In caso di operatore economico extra-UE, l'identificazione avviene attraverso una identità digitale compatibile con il framework di autenticazione stabilito dalla PAD di riferimento e caratterizzata da un Level of Assurance (LoA) pari o superiore a 3, in conformità allo standard ISO/IEC 29115 (e relative evoluzioni).

Una volta completata la procedura di identificazione, ad ogni operatore economico identificato viene attribuito un profilo da utilizzare nella procedura di gara.

Si rimanda al documento “*Registrazione e accesso*” reperibile sul sito [www.ariaspa.it](http://www.ariaspa.it) (Home > Bandi e Convenzioni > E-procurement > Strumenti di Supporto > Guide e manuali, all'interno della sezione *Operatore economico > Piattaforma Sintel > Guide per l'utilizzo*).

Eventuali richieste di assistenza di tipo informatico riguardanti l'identificazione e l'accesso alla PAD devono

essere effettuate contattando il servizio di supporto di Aria ai contatti indicati nel sito [www.ariaspa.it](http://www.ariaspa.it) (alla pagina “strumenti di supporto”).

## 2. DOCUMENTAZIONE DI GARA, CHIARIMENTI E COMUNICAZIONI

### 2.1 DOCUMENTI DI GARA

La documentazione di gara comprende:

- a) bando di gara;
- b) progetto di gara;
- c) disciplinare di gara e relativi allegati
  1. Allegato 1 – Domanda di partecipazione,
  2. Allegato 2 – Dichiarazioni integrative,
  3. Allegato 3 – Documento di gara unico europeo (DGUE request),
  4. Allegato 4A – Modello offerta economica senza esposizione di prezzi, Allegato 4B – Modello offerta economica;
- d) capitolato tecnico;
- e) capitolato d’oneri;
- f) il protocollo di legalità (di cui alla Deliberazione della Giunta Regionale della Regione Veneto n. 721/2025) perfezionato in data 09/10/2025, sottoscritto ai fini della prevenzione dei tentativi d’infiltrazione della criminalità organizzata e del contrasto alla corruzione nel settore dei contratti pubblici di lavori, servizi e forniture, consultabile sul sito della Regione del Veneto al seguente link <https://sharing.regione.veneto.it/index.php/s/o77DJQMwxD46oxH>;
- g) Documento Unico di Valutazione dei Rischi da Interferenza (DUVRI).

La documentazione di gara è accessibile gratuitamente, sul sito istituzionale della stazione appaltante, nella sezione “Amministrazione trasparente”, al seguente link:

<https://www.aulss8.veneto.it/appalti/>

e sulla PAD nella sezione “Documentazione di gara”.

Dal seguente link si accede al motore di ricerca dei bandi sulla piattaforma Sintel:

<https://www.ariaspa.it/wps/portal/Aria/Home/bandi-convenzioni/bandi-di-gara/bandi-sulla-piattaforma-sintel>

### 2.2 CHIARIMENTI

È possibile ottenere chiarimenti sulla presente procedura mediante la proposizione di quesiti scritti da inoltrare **almeno 14 (quattordici) giorni prima** della scadenza del termine fissato per la presentazione delle offerte attraverso la sezione della PAD “Comunicazioni di procedura”, previa registrazione alla PAD stessa.

Le richieste di chiarimenti e le relative risposte sono formulate esclusivamente in lingua italiana.

Le risposte alle richieste di chiarimenti presentate in tempo utile sono fornite in formato elettronico almeno 6 giorni prima della scadenza del termine fissato per la presentazione delle offerte, mediante pubblicazione delle richieste in forma anonima e delle relative risposte sulla PAD nella sezione “Documentazione di gara” e sul sito istituzionale al link indicato nel precedente paragrafo 2.1.

**Si invitano i concorrenti a visionare costantemente tale sezione della PAD o il sito istituzionale.**

Non viene fornita risposta alle richieste presentate con modalità diverse da quelle sopra indicate.

### 2.3 COMUNICAZIONI

Tutte le comunicazioni e gli scambi di informazioni tra stazione appaltante e operatori economici sono eseguiti in conformità con quanto disposto dal decreto legislativo n. 82/05, tramite la PAD e, per quanto non previsto dalle stessa piattaforma, mediante utilizzo del domicilio digitale estratto da uno degli indici di cui agli articoli

6-bis, 6-ter, 6-quater, del decreto legislativo n. 82/05 o, per gli operatori economici transfrontalieri, attraverso un indirizzo di servizio elettronico di recapito certificato qualificato ai sensi del Regolamento eIDAS.

In caso di malfunzionamento della PAD, la stazione appaltante provvederà all'invio di qualsiasi comunicazione al domicilio digitale presente negli indici di cui ai richiamati articoli 6-bis,6-ter, 6-quater del decreto legislativo n. 82/05.

In caso di raggruppamenti temporanei, GEIE, aggregazioni di rete o consorzi ordinari, anche se non ancora costituiti formalmente, gli operatori economici raggruppati, aggregati o consorziati eleggono domicilio digitale presso il mandatario/capofila al fine della ricezione delle comunicazioni relative alla presente procedura.

In caso di consorzi di cui all'art. 65 lett. b), c), d) del Codice, la comunicazione recapitata nei modi sopra indicati al consorzio si intende validamente resa a tutte le consorziate.

In caso di avvalimento, la comunicazione recapitata all'offerente nei modi sopra indicati si intende validamente resa a tutti gli operatori economici ausiliari.

### 3. OGGETTO DELL'APPALTO, IMPORTO E SUDDIVISIONE IN LOTTI

L'appalto è costituito da **un unico lotto** poiché sussiste la necessità di affidarsi ad un solo operatore economico per la fornitura del generatore e dei relativi accessori nonché per la fornitura del sistema di eluizione automatico, al fine di facilitare, così, l'esecuzione del contratto.

Descrizione servizi/beni/lavori	CPV	Importo
Fornitura di generatore di radionuclidi da 1850 MBq (50 mCi) comprensivo di accessori e fornitura di sistema di eluizione automatico, con le caratteristiche e per i quantitativi indicati nel capitolato tecnico	33690000-3 medicinali vari	€ 228.000,00
<b>A) Importo a base di gara</b>		€ 228.000,00
<b>B) Oneri per la sicurezza da interferenze non soggetti a ribasso</b>		€ 100,00
<b>A) + B) Importo complessivo</b>		<b>€ 228.100,00</b>

L'importo degli oneri per la sicurezza da interferenze indicato nel DUVRI è pari a € 100,00 Iva e/o altre imposte e contributi di legge esclusi. E' onere del fornitore, qualora rilevasse la presenza di rischi diversi e/o ulteriori proporre l'integrazione del DUVRI e/o l'integrazione dell'importo degli oneri da interferenza.

**L'importo complessivo è al netto di Iva.**

L'appalto è finanziato con fondi dell'Azienda ULSS n. 8 Berica.

L'importo a base di gara è stato calcolato tenendo conto del costo di acquisto di n. 2 generatori di radionuclidi comprensivo degli accessori previsti nel Capitolato Tecnico nonché del costo di acquisto del sistema di eluizione automatico

#### 3.1 DURATA

La durata dell'appalto è di 2 anni, con decorrenza indicata nel contratto, salvo recesso anticipato in caso di aggiudicazione di gara regionale o Consip.

*La fornitura è effettuata nei termini che saranno indicati nel contratto, concordati con il Direttore*

dell'Esecuzione dell'Appalto.

### 3.2 REVISIONE PREZZI

Qualora nel corso di esecuzione del contratto, al verificarsi di particolari condizioni di natura oggettiva, si determini una variazione, in aumento o in diminuzione, del costo dei beni superiore al 5 per cento dell'importo complessivo, i prezzi sono aggiornati automaticamente, nella misura dell'80 per cento del valore eccedente la variazione del 5 per cento applicata alle prestazioni da eseguire.

Si rimanda all'art. 20 "Revisione prezzi e rinegoziazione" del Capitolato d'onori.

### 3.3 MODIFICA DEL CONTRATTO IN FASE DI ESECUZIONE

**Modifiche del contratto ai sensi dell'articolo 120, comma 1, lettera a) del Codice:** la stazione appaltante si riserva la facoltà di acquistare un ulteriore generatore, alle condizioni originariamente previste, qualora ne sorgesse la necessità nel corso dell'esecuzione contrattuale. L'importo stimato di tale opzione è pari a € 110.000,00.

Il **valore globale stimato** dell'appalto è pari ad € 338.100,00, al netto di Iva, *così suddiviso:*

Tabella 1

<b>Importo complessivo (A+B)</b>	<b>€ 228.100,00</b>
Importo per estensione contrattuale	€ 110.000,00
<b>Valore globale stimato</b>	<b>€ 338.100,00</b>

## 4. SOGGETTI AMMESSI IN FORMA SINGOLA E ASSOCIATA E CONDIZIONI DI PARTECIPAZIONE

Gli operatori economici possono partecipare alla presente gara in forma singola o associata.

Ai soggetti costituiti in forma associata si applicano le disposizioni di cui agli articoli 67 e 68 del Codice.

I consorzi di cui agli articoli 65, comma 2, lett. d) del Codice che intendono eseguire le prestazioni tramite le proprie consorziate sono tenuti ad indicare in sede di offerta per quali consorziati il consorzio concorre.

I consorzi di cui agli articoli 65, comma 2, lett. b) e c) del Codice sono tenuti ad indicare in sede di offerta per quali consorziati il consorzio concorre.

Quando la consorziata designata è, a sua volta, un consorzio di cui all'articolo 65, comma 2, lettere b) e c), è tenuto anch'esso a indicare, in sede di offerta, le consorziate per le quali concorre.

È fatto divieto di partecipare a più di un consorzio stabile.

Il concorrente che partecipa alla gara in una delle forme di seguito indicate è escluso nel caso in cui la stazione appaltante accerti la sussistenza di rilevanti indizi tali da far ritenere che le offerte degli operatori economici siano imputabili ad un unico centro decisionale a cagione di accordi intercorsi con altri operatori economici partecipanti alla stessa gara:

- partecipazione in più di un raggruppamento temporaneo o consorzio ordinario di concorrenti o aggregazione di operatori economici aderenti al contratto di rete (nel prosieguo, aggregazione di retisti);
- partecipazione sia in raggruppamento o consorzio ordinario di concorrenti sia in forma individuale;
- partecipazione sia in aggregazione di retisti sia in forma individuale. Tale esclusione non si applica alle retiste non partecipanti all'aggregazione, le quali possono presentare offerta, per la medesima gara, in forma singola o associata;

- partecipazione di un consorzio di cui all'articolo 65, comma 2, lett. b), c) e d) del Codice che ha designato una consorziata esecutrice la quale, a sua volta, partecipa in una qualsiasi altra forma.

Nel caso venga accertato quanto sopra, si provvede ad informare gli operatori economici coinvolti i quali possono, entro 10 giorni, dimostrare che la circostanza non ha influito sulla gara, né è idonea a incidere sulla capacità di rispettare gli obblighi contrattuali.

Le aggregazioni di retisti di cui all'articolo 65, comma 2, lettera g) del Codice, rispettano la disciplina prevista per i raggruppamenti temporanei in quanto compatibile. In particolare:

- a) nel caso in cui la rete sia dotata di organo comune con potere di rappresentanza e soggettività giuridica (cd. Rete – soggetto), l'aggregazione di retisti partecipa a mezzo dell'organo comune, che assume il ruolo del mandatario, qualora in possesso dei relativi requisiti. L'organo comune può indicare anche solo alcuni tra i retisti per la partecipazione alla gara ma deve obbligatoriamente far parte di questi;
- b) nel caso in cui la rete sia dotata di organo comune con potere di rappresentanza ma priva di soggettività giuridica (cd. Rete – contratto), l'aggregazione di retisti partecipa a mezzo dell'organo comune, che assume il ruolo del mandatario, qualora in possesso dei requisiti previsti per la mandataria e qualora il contratto di rete rechi mandato allo stesso a presentare domanda di partecipazione o offerta per determinate tipologie di procedure di gara. L'organo comune può indicare anche solo alcuni tra i retisti per la partecipazione alla gara ma deve obbligatoriamente far parte di questi;
- c) nel caso in cui la rete sia dotata di organo comune privo di potere di rappresentanza ovvero sia sprovvista di organo comune, oppure se l'organo comune è privo dei requisiti di qualificazione, l'aggregazione di retisti partecipa nella forma del raggruppamento costituito o costituendo, con applicazione integrale delle relative regole.

Per tutte le tipologie di rete, la partecipazione congiunta alle gare deve risultare individuata nel contratto di rete come uno degli scopi strategici inclusi nel programma comune, mentre la durata dello stesso dovrà essere commisurata ai tempi di realizzazione dell'appalto.

Ad un raggruppamento temporaneo può partecipare anche un consorzio di cui all'articolo 65, comma 2, lettera b), c), d).

L'impresa in concordato preventivo può concorrere anche riunita in raggruppamento temporaneo di imprese e sempre che le altre imprese aderenti al raggruppamento temporaneo di imprese non siano assoggettate ad una procedura concorsuale.

## **5. REQUISITI DI ORDINE GENERALE E ALTRE CAUSE DI ESCLUSIONE**

I concorrenti devono essere in possesso, a pena di esclusione, dei requisiti di ordine generale previsti dal Codice nonché degli ulteriori requisiti indicati nel presente paragrafo.

La stazione appaltante verifica il possesso dei requisiti di ordine generale accedendo al fascicolo virtuale dell'operatore economico (di seguito: FVOE), fatto salvo quanto previsto nel paragrafo 24, con la consultazione degli altri documenti allegati dall'operatore economico, nonché tramite l'interoperabilità con la piattaforma digitale nazionale dati di cui all'articolo 50-ter del codice dell'amministrazione digitale, di cui al decreto legislativo 7 marzo 2005, n. 82 e con le banche dati delle pubbliche amministrazioni.

Nel documento “dichiarazioni integrative” (all. 2 al presente disciplinare), gli operatori economici acconsentono al trattamento dei dati tramite il FVOE, nel rispetto di quanto previsto dal codice in materia di protezione dei dati personali, di cui al decreto legislativo 30 giugno 2003, n.196.

Le circostanze di cui all'articolo 94 del Codice sono cause di esclusione automatica. La sussistenza delle circostanze di cui all'articolo 95 del Codice è accertata previo contraddittorio con l'operatore economico.

In caso di partecipazione di consorzi di cui all'articolo 65, comma 2, lettere b) e c) e d) del Codice, i requisiti di cui al presente paragrafo sono posseduti dal consorzio, dalle consorziate indicate quali esecutrici e dalle consorziate che prestano i requisiti.

### **Self cleaning**

Un operatore economico che si trovi in una delle situazioni di cui agli articoli 94 e 95 del Codice, ad eccezione delle irregolarità contributive e fiscali definitivamente e non definitivamente accertate, può fornire prova di aver adottato misure (c.d. self cleaning) sufficienti a dimostrare la sua affidabilità.

Se la causa di esclusione si è verificata prima della presentazione dell'offerta, l'operatore economico indica nel documento "dichiarazioni integrative" (all. 2 al presente disciplinare) la causa ostativa e, alternativamente:

- descrive le misure adottate ai sensi dell'articolo 96, comma 6 del Codice;
- motiva l'impossibilità ad adottare dette misure e si impegna a provvedere successivamente. L'adozione delle misure è comunicata alla stazione appaltante.

Se la causa di esclusione si è verificata successivamente alla presentazione dell'offerta, l'operatore economico adotta le misure di cui al comma 6 dell'articolo 96 del Codice dandone comunicazione alla stazione appaltante. Sono considerate misure sufficienti il risarcimento o l'impegno a risarcire qualunque danno causato dal reato o dall'illecito, la dimostrazione di aver chiarito i fatti e le circostanze in modo globale collaborando attivamente con le autorità investigative e di aver adottato provvedimenti concreti, di carattere tecnico, organizzativo o relativi al personale idonei a prevenire ulteriori reati o illeciti.

Se le misure adottate sono ritenute sufficienti e tempestive, l'operatore economico non è escluso. Se dette misure sono ritenute insufficienti e intempestive, la stazione appaltante ne comunica le ragioni all'operatore economico.

Non può avvalersi del self-cleaning l'operatore economico escluso con sentenza definitiva dalla partecipazione alle procedure di affidamento, nel corso del periodo di esclusione derivante da tale sentenza.

Nel caso in cui un raggruppamento/consorzio abbia estromesso o sostituito un partecipante/esecutrice/consorziata, avente i requisiti di cui i consorzi si avvalgono, interessato da una clausola di esclusione di cui agli articoli 94 e 95 del Codice, si valutano le misure adottate ai sensi dell'articolo 97 del Codice al fine di decidere sull'esclusione.

### **Altre cause di esclusione**

Sono esclusi gli operatori economici che abbiano affidato incarichi in violazione dell'articolo 53, comma 16-ter, del decreto legislativo del 2001 n. 165 a soggetti che hanno esercitato, in qualità di dipendenti, poteri autoritativi o negoziali presso l'amministrazione affidante negli ultimi tre anni.

La mancata accettazione delle clausole contenute nel **protocollo di legalità** indicato nel paragrafo 2.1 del presente disciplinare e il mancato rispetto dello stesso costituiscono causa di esclusione dalla gara, ai sensi dell'articolo 83-bis del decreto legislativo n. 159/2011.

Sono esclusi dalla procedura di gara gli operatori economici che occupano oltre cinquanta dipendenti che, al momento della presentazione dell'offerta, non caricano nel FVOE (ove non sia già presente), copia dell'ultimo rapporto periodico sulla situazione del personale maschile e femminile redatto ai sensi dell'articolo 46, decreto legislativo n. 198 del 2006, unitamente all'attestazione di conformità a quello già trasmesso alle rappresentanze sindacali aziendali e ai consiglieri regionali di parità ovvero, in mancanza di tale precedente trasmissione, unitamente all'attestazione della sua contestuale trasmissione alle rappresentanze sindacali aziendali e alla consigliera e al consigliere regionale di parità.

Sono esclusi dalla procedura di gara gli operatori economici che occupano un numero di dipendenti pari o superiore a quindici e non superiore a cinquanta, che nei dodici mesi precedenti al termine di presentazione

dell'offerta, hanno omesso di produrre alla stazione appaltante di un precedente contratto d'appalto la relazione di cui all'articolo 47, comma 3, del decreto-legge n. 77 del 2021 o di cui all'articolo 1, comma 2, dell'Allegato II.3 del Codice.

## **6. REQUISITI DI ORDINE SPECIALE E MEZZI DI PROVA**

I concorrenti devono possedere, a pena di esclusione, i requisiti previsti nei commi seguenti.

La stazione appaltante verifica il possesso dei requisiti di ordine speciale accedendo al fascicolo virtuale dell'operatore economico (FVOE), fatto salvo quanto previsto nel paragrafo 25, con la consultazione degli altri documenti allegati dall'operatore economico, nonché tramite l'interoperabilità con la piattaforma digitale nazionale di cui all'articolo 50-ter del codice dell'amministrazione digitale, di cui al decreto legislativo 7 marzo 2005, n. 82 e con le banche dati delle pubbliche amministrazioni.

L'operatore economico è tenuto ad inserire nel FVOE i dati e le informazioni richiesti per la comprova del requisito, qualora questi non siano già presenti nel fascicolo o non siano già in possesso della stazione appaltante e non possano essere acquisiti d'ufficio da quest'ultima.

I documenti eventualmente già presenti nel fascicolo personale dell'operatore economico devono essere associati al fascicolo della presente gara identificato con il cod. appalto " \_\_\_\_\_ " (attraverso la funzione "associa documento" presente nel fascicolo di gara).

### **6.1 REQUISITI DI IDONEITÀ PROFESSIONALE**

a) Iscrizione nel Registro delle Imprese oppure nell'Albo delle Imprese artigiane per attività pertinenti con quelle oggetto della presente procedura di gara.

Per l'operatore economico di altro Stato membro, non residente in Italia: iscrizione in uno dei registri professionali o commerciali degli altri Stati membri di cui all'allegato II.11 del Codice;

Ai fini della comprova, l'iscrizione nel Registro è acquisita d'ufficio dalla stazione appaltante tramite il FVOE.

Gli operatori stabiliti in altri Stati membri caricano nel fascicolo virtuale la dichiarazione, resa ai sensi del decreto del Presidente della Repubblica del 28 dicembre 2000, n. 445, di iscrizione in uno dei registri professionali o commerciali di cui all'allegato II.11, nonché i dati e le informazioni utili alla comprova del requisito, se disponibili.

### **6.2 REQUISITI DI CAPACITÀ ECONOMICA E FINANZIARIA**

Non previsti

### **6.3 REQUISITI DI CAPACITÀ TECNICA E PROFESSIONALE**

a) Esecuzione negli ultimi dieci anni dalla data di pubblicazione della gara di almeno una *fornitura analogica* (fornitura di generatori del radionuclide gallio-68) a favore di enti sanitari pubblici e/o privati, per un importo complessivo minimo pari a € 220.000,00.

Per la partecipazione alla gara i concorrenti dovranno indicare nel DGUE l'importo complessivo delle forniture analoghe e dovranno presentare una dichiarazione con il dettaglio delle principali forniture effettuate nell'ultimo decennio con indicazione dei rispettivi oggetti, importi, date ed enti destinatari.

La comprova del requisito è fornita mediante uno o più dei seguenti documenti:

- certificati rilasciati dall'amministrazione/ente contraente, con l'indicazione dell'oggetto, dell'importo e del periodo di esecuzione;
- contratti stipulati con le amministrazioni pubbliche, completi di copia delle fatture quietanzate ovvero dei documenti bancari attestanti il pagamento delle stesse;
- attestazioni rilasciate dal committente privato, con l'indicazione dell'oggetto, dell'importo e del periodo di esecuzione;
- contratti stipulati con privati, completi di copia delle fatture quietanzate ovvero dei documenti bancari attestanti il pagamento delle stesse.

#### **6.4 INDICAZIONI SUI REQUISITI SPECIALI NEI RAGGRUPPAMENTI TEMPORANEI, CONSORZI ORDINARI, AGGREGAZIONI DI IMPRESE DI RETE, GEIE**

I soggetti di cui all'articolo 65, comma 2, lettera e), f) g) e h) del Codice devono possedere i requisiti di ordine speciale nei termini di seguito indicati.

Alle aggregazioni di retisti, ai consorzi ordinari ed ai GEIE si applica la disciplina prevista per i raggruppamenti temporanei.

##### **Requisiti di idoneità professionale**

- a) Il requisito relativo all'iscrizione nel Registro delle Imprese oppure nell'Albo delle Imprese artigiane di cui al paragrafo 6.1. lett. a) deve essere posseduto:
- da ciascun componente del raggruppamento/consorzio/GEIE anche da costituire, nonché dal GEIE medesimo;
  - da ciascun componente dell'aggregazione di rete nonché dall'organo comune nel caso in cui questi abbia soggettività giuridica.

##### **Requisiti di capacità economico finanziaria**

Non previsti

##### **Requisiti di capacità tecnico-professionale**

- a) Il requisito delle *forniture analoghe* di cui al precedente paragrafo **Errore. L'origine riferimento non è stata trovata.** lett. a) deve essere posseduto dal raggruppamento nel complesso.

Nel caso in cui un raggruppamento abbia estromesso o sostituito un partecipante allo stesso poiché privo di un requisito di ordine speciale di cui all'articolo 100 del Codice, si valutano le misure adottate ai sensi dell'articolo 97 del Codice al fine di decidere sull'esclusione del raggruppamento.

#### **6.5 INDICAZIONI SUI REQUISITI SPECIALI NEI CONSORZI DI COOPERATIVE, CONSORZI DI IMPRESE ARTIGIANE, CONSORZI STABILI**

##### **Requisiti di idoneità professionale**

- a) Il requisito relativo all'iscrizione nel Registro delle Imprese oppure nell'Albo delle Imprese artigiane di cui al paragrafo 6.1. lett. a) deve essere posseduto dal consorzio e dalle consorziate indicate come esecutrici.

##### **Requisiti di capacità economico finanziaria e tecnico-professionale**

I consorzi di cui all'articolo 65, comma 2, lettera b) e c) del Codice, utilizzano i requisiti propri e, nel novero di questi, fanno valere i mezzi d'opera, le attrezzature e l'organico medio nella disponibilità delle consorziate che li costituiscono.

Per i consorzi di cui all'articolo 65, comma 2, lett. d) del Codice, i requisiti di capacità tecnica e finanziaria sono computati cumulativamente in capo al consorzio ancorché posseduti dalle singole consorziate.

Nel caso in cui un consorzio abbia estromesso o sostituito una consorziata poiché priva di un requisito di ordine speciale di cui all'articolo 100 del Codice, si valutano le misure adottate ai sensi dell'articolo 97 del Codice al fine di decidere sull'esclusione.

## **7. AVVALIMENTO**

Il concorrente può avvalersi di dotazioni tecniche, risorse umane e strumentali messe a disposizione da uno o più operatori economici ausiliari per dimostrare il possesso dei requisiti di ordine speciale di cui al paragrafo 6 e/o per migliorare la propria offerta.

Nel contratto di avvalimento le parti specificano le risorse strumentali e umane che l'impresa ausiliaria mette a disposizione del concorrente e indicano se l'avvalimento è finalizzato ad acquisire un requisito di partecipazione o a migliorare l'offerta del concorrente, o se serve ad entrambe le finalità.

Nel caso di avvalimento finalizzato a migliorare l'offerta, l'impresa ausiliata e l'impresa ausiliaria non possono partecipare alla stessa gara, pena l'esclusione di entrambi i soggetti, salvo che l'impresa ausiliaria non dimostri, facendo ricorso ad idoneo supporto documentale, che non sussistono collegamenti con l'impresa ausiliata tali da ricondurre entrambe le imprese ad uno stesso centro decisionale.

Il concorrente e l'impresa ausiliaria sono responsabili in solido nei confronti della stazione appaltante in relazione alle prestazioni oggetto del contratto.

Non è consentito l'avvalimento per soddisfare i requisiti di ordine generale e dell'iscrizione alla Camera di commercio.

L'impresa ausiliaria deve:

- a) possedere i requisiti previsti dal paragrafo 5 e dichiararli presentando un proprio DGUE e /o dichiarazioni integrative, da compilare nelle parti pertinenti;
- b) possedere i requisiti di cui al paragrafo 6 oggetto di avvalimento e dichiararli nel proprio DGUE e /o dichiarazioni integrative, da compilare nelle parti pertinenti;
- c) impegnarsi, verso il concorrente che si avvale e verso la stazione appaltante, a mettere a disposizione, per tutta la durata dell'appalto, le risorse (riferite a requisiti di partecipazione e/o premiali) oggetto di avvalimento.

Le dichiarazioni dell'ausiliaria sono allegate alla domanda di partecipazione.

Il concorrente allega alla domanda di partecipazione il contratto di avvalimento, anche misto e allega all'offerta tecnica il contratto di avvalimento premiale.

Il contratto di avvalimento, anche premiale e misto, deve essere nativo digitale e firmato digitalmente dalle parti.

Qualora per l'impresa ausiliaria sussistano motivi di esclusione o laddove essa non soddisfi i requisiti di ordine speciale, il concorrente sostituisce l'impresa ausiliaria entro 15 giorni decorrenti dal ricevimento della richiesta da parte della stazione appaltante. Contestualmente il concorrente produce i documenti richiesti per l'avvalimento.

Nel caso in cui l'impresa ausiliaria si sia resa responsabile di una falsa dichiarazione sul possesso dei requisiti, la stazione appaltante procede a segnalare all'Autorità nazionale anticorruzione il comportamento tenuto dall'impresa ausiliaria per consentire le valutazioni di cui all'articolo 96, comma 15, del Codice. L'operatore economico può indicare un'altra impresa ausiliaria nel termine di dieci giorni, pena l'esclusione dalla gara. La sostituzione può essere effettuata soltanto nel caso in cui non conduca a una modifica sostanziale dell'offerta. Il mancato rispetto del termine assegnato per la sostituzione comporta l'esclusione del concorrente.

## 8. SUBAPPALTO

Il concorrente indica le prestazioni che intende subappaltare o concedere in cottimo. In caso di mancata indicazione il subappalto è vietato.

Non può essere affidata in subappalto l'integrale esecuzione delle prestazioni oggetto del contratto.

Nelle dichiarazioni integrative il concorrente si impegna a subappaltare alle piccole e medie imprese una quota non inferiore al 20 per cento delle prestazioni che intende subappaltare, oppure una quota inferiore, dandone nel caso adeguata motivazione con riferimento all'oggetto, alle caratteristiche delle prestazioni o al mercato di riferimento.

L'aggiudicatario e il subappaltatore sono responsabili in solido nei confronti della stazione appaltante dell'esecuzione delle prestazioni oggetto del contratto di subappalto.

## 9. REQUISITI DI PARTECIPAZIONE E/O CONDIZIONI DI ESECUZIONE

Non applicabile

### 9.1 SOVVENZIONI ESTERE DISTORSIVE

Non applicabile

## 10. GARANZIA PROVVISORIA

L'offerta è corredata, a pena di esclusione, da una garanzia provvisoria pari a 2% del valore complessivo dell'appalto e precisamente di importo pari ad € **6.762,00**, costituita in data certa anteriore al termine di presentazione delle offerte, resa a favore della presente stazione appaltante e sottoscritta da un soggetto legittimato a rilasciare la garanzia e ad impegnare il concorrente. Si applicano le riduzioni di cui all'articolo 106, comma 8 del Codice.

La garanzia provvisoria è costituita, a scelta del concorrente sotto forma di cauzione o di fideiussione.

### Cauzione

La cauzione è costituita con versamento presso l'istituto incaricato del servizio di tesoreria dell'Azienda Sanitaria, tramite la piattaforma digitale pagoPA, al link <https://mypay.regione.veneto.it/mypay4/cittadino/spontaneo>, selezionando:

“Altre tipologie di pagamento”,

“Ente” = “Azienda ULSS n.8 Berica”,

“Tipologia di pagamento” = “Pagamenti di depositi cauzionali”,

e inserendo successivamente come Causale la dicitura: “Gara.....CIG .....”.

### Fideiussione

La fideiussione può essere rilasciata:

- da imprese bancarie o assicurative che rispondono ai requisiti di solvibilità previsti dalle leggi che ne disciplinano le rispettive attività;
- da un intermediario finanziario iscritto nell'albo di cui all'articolo 106 del decreto legislativo 1 settembre 1993, n. 385, che svolge in via esclusiva o prevalente attività di rilascio di garanzie, che è sottoposto a revisione contabile da parte di una società di revisione iscritta nell'albo previsto dall'articolo 161 del decreto legislativo 24 febbraio 1998, n. 58; e che abbia i requisiti minimi di solvibilità richiesti dalla vigente normativa bancaria assicurativa.

Gli operatori economici, prima di procedere alla sottoscrizione della garanzia, sono tenuti a verificare che il soggetto garante sia in possesso dell'autorizzazione al rilascio di garanzie, seguendo le indicazioni fornite nella Comunicazione congiunta della Banca D'Italia, dell'Istituto per la vigilanza sulle assicurazioni e dell'Autorità Nazionale Anticorruzione pubblicata il 18 luglio 2025 e consultabile al seguente link: <https://www.anticorruzione.it/-/news.garanzie.finanziarie.18.07.2025>.

La garanzia fideiussoria deve essere emessa e firmata digitalmente da un soggetto in possesso dei poteri necessari per impegnare il garante.

L'operatore economico può, alternativamente:

- presentare una garanzia fideiussoria gestita in tutte le fasi mediante ricorso ad una piattaforma, operante con tecnologie basate su registri distribuiti o su registri elettronici, conforme alle caratteristiche stabilite dall'AgID;
  - presentare una garanzia fideiussoria verificabile telematicamente presso l'emittente;
- indicando nelle dichiarazioni integrative le modalità di verifica messe a disposizione dall'emittente medesimo.

La fideiussione deve:

- a) contenere espressa menzione dell'oggetto del contratto di appalto e del soggetto garantito (stazione appaltante);
- b) essere intestata a tutti gli operatori economici del costituito/constituendo raggruppamento temporaneo o consorzio ordinario o GEIE, ovvero a tutte le imprese retiste che partecipano alla gara ovvero, in caso di consorzi di cui all'articolo 65, comma 2 lettere b), c), d) del Codice, al solo consorzio;
- c) essere conforme allo schema tipo approvato con decreto del Ministro dello sviluppo economico del 16 settembre 2022 n. 193 o successivi decreti;
- d) avere validità per 270 giorni dalla data di presentazione dell'offerta;
- e) prevedere espressamente:
  1. la rinuncia al beneficio della preventiva escussione del debitore principale di cui all'articolo 1944 del Codice civile;
  2. la rinuncia ad eccepire la decorrenza dei termini di cui all'articolo 1957, secondo comma, del Codice civile;
  3. l'operatività della stessa entro quindici giorni a semplice richiesta scritta della stazione appaltante.
- f) essere corredata dall'impegno del garante a rinnovare la garanzia ai sensi dell'articolo 106, comma 5 del Codice, su richiesta della stazione appaltante per ulteriori 90 giorni, nel caso in cui al momento della sua scadenza non sia ancora intervenuta l'aggiudicazione.

In caso di richiesta di estensione della durata e validità dell'offerta e della garanzia fideiussoria, il concorrente potrà produrre nelle medesime forme di cui sopra una nuova garanzia provvisoria del medesimo o di altro garante, in sostituzione della precedente, a condizione che abbia espressa decorrenza dalla data di presentazione dell'offerta.

Ai sensi dell'articolo 106, comma 8, del Codice l'importo della garanzia è ridotto nei termini di seguito indicati.

- a. Riduzione del 30% in caso di possesso della certificazione di qualità conforme alle norme europee della serie UNI CEI ISO 9000. In caso di partecipazione in forma associata, la riduzione si ottiene:
  - per i soggetti di cui all'articolo 65, comma 2, lettere e), f), g), h) del Codice solo se tutti i soggetti che costituiscono il raggruppamento, consorzio ordinario o GEIE, o tutte le imprese retiste che partecipano alla gara siano in possesso della certificazione;
  - per i consorzi di cui all'articolo 65, comma 2, lettere b), c) e d) del Codice se il consorzio o almeno una delle imprese consorziate sia in possesso della certificazione.

- b. Riduzione del 50% in caso di partecipazione di micro, piccole e medie imprese e di raggruppamenti di operatori economici o consorzi ordinari costituiti esclusivamente da micro, piccole e medie imprese. Tale riduzione non è cumulabile con quella indicata alla lett. a).
  - c. Riduzione del 10% cumulabile con quelle di cui alle precedenti lettere a) e b) in caso di presentazione di garanzie fideiussorie:
    - gestite mediante ricorso a piattaforme telematiche operanti con tecnologie basate su registri distribuiti;
    - verificabili telematicamente sul sito internet dell'emittente.
  - d. Riduzione del 10 % in caso di possesso della certificazione di sistema di gestione ambientale conforme alle norme europee UNI EN ISO 14001;
  - e. Riduzione del 10 % in caso di possesso della certificazione di sistemi di gestione per la salute e sicurezza sul lavoro conforme alle norme UNI ISO 45001;
- Le riduzioni di cui alle lettere d) ed e) sono cumulabili con quelle indicate alle lett. a), b) e c). In caso di partecipazione in forma associata la riduzione si ottiene:
- per i soggetti di cui all’articolo 65, comma 2, lettere e), f), g), h) del Codice se uno dei soggetti che costituiscono il raggruppamento, consorzio ordinario o GEIE, o una delle imprese retiste che partecipano alla gara sia in possesso della certificazione;
  - per i consorzi di cui all’articolo 65, comma 2, lettere b), c), d) del Codice se il consorzio o una delle consorziate sia in possesso della certificazione.

Per fruire delle riduzioni di cui all’articolo 106, comma 8 del Codice, il concorrente dichiara nel documento “dichiarazioni integrative” il possesso delle certificazioni e inserisce copia delle certificazioni possedute qualora non già presenti nel fascicolo virtuale.

## 11. SOPRALLUOGO

Il sopralluogo non è previsto.

## 12. PAGAMENTO DEL CONTRIBUTO A FAVORE DELL’ANAC

I concorrenti effettuano il pagamento del contributo previsto dalla legge in favore dell’Autorità Nazionale Anticorruzione per l’ importo sotto riportato secondo le modalità di cui alla delibera ANAC n. 598 del 30/12/2024 (o successiva delibera pubblicata al seguente link <https://www.anticorruzione.it/-/gestione-contributi-gara>):

CIG	Importo contributo ANAC
	€ 33,00

Il pagamento del contributo è condizione di ammissibilità dell’offerta.

Il pagamento è verificato prima della valutazione dell’offerta, anche in caso di inversione procedimentale. Qualora il pagamento non risulti dal sistema, la stazione appaltante può richiedere, mediante soccorso istruttorio, la regolarizzazione del pagamento. In caso di mancata regolarizzazione nel termine assegnato, l’offerta è dichiarata inammissibile.

*N.B. Indicazioni operative sulle modalità di pagamento del contributo sono disponibili sul sito dell’Autorità Nazionale Anticorruzione al seguente link: <https://www.anticorruzione.it/-/portale-dei-pagamenti-di-anac>  
L'importo del contributo è calcolato sul valore stimato d'appalto comprensivo delle eventuali opzioni contrattuali previste nella documentazione di gara.*

### **13. MODALITÀ DI PRESENTAZIONE DELL'OFFERTA E SOTTOSCRIZIONE DEI DOCUMENTI DI GARA**

L'offerta e la documentazione relativa alla procedura devono essere presentate esclusivamente attraverso la PAD. Non sono considerate valide le offerte presentate attraverso modalità diverse da quelle previste nel presente disciplinare. L'offerta e la documentazione devono essere sottoscritte con firma digitale o altra firma elettronica qualificata o firma elettronica avanzata.

Le dichiarazioni sostitutive si redigono ai sensi degli articoli 19, 46 e 47 del decreto del Presidente della Repubblica n. 445/2000.

La documentazione presentata in copia viene prodotta ai sensi del decreto legislativo n. 82/05.

L'offerta deve pervenire entro e non oltre il **termine precisato nel bando di gara** a pena di irricevibilità.

La PAD non accetta offerte presentate dopo la data e l'orario stabiliti come termine ultimo di presentazione dell'offerta.

Per l'individuazione di data e ora di arrivo dell'offerta fa fede l'orario registrato dalla PAD.

Le operazioni di inserimento sulla PAD di tutta la documentazione richiesta rimangono ad esclusivo rischio del concorrente. Si invitano pertanto i concorrenti ad avviare tali attività con congruo anticipo rispetto alla scadenza prevista onde evitare la non completa e quindi mancata trasmissione dell'offerta entro il termine previsto.

Qualora si verifichi un mancato funzionamento o un malfunzionamento della PAD si applica quanto previsto al paragrafo 1.1.

Ogni operatore economico per la presentazione dell'offerta ha a disposizione una capacità pari alla dimensione massima indicata nei successivi articoli/paragrafi per ogni busta.

#### **13.1 REGOLE PER LA PRESENTAZIONE DELL'OFFERTA**

Fermo restando le indicazioni tecniche riportate al paragrafo 13 e nel documento "*Partecipazione alle procedure di gara*" (reperibile al link indicato al paragrafo 2.1. del presente disciplinare) di seguito sono indicate le modalità di caricamento dell'offerta nella PAD.

Gli operatori economici interessati dovranno presentare, le proprie offerte collegandosi al sito internet [www.ariaspa.it](http://www.ariaspa.it), accedendo alla piattaforma "SinTel" ed individuando la procedura in oggetto, utilizzando gli appositi campi di ricerca resi disponibili.

La redazione dell'offerta dovrà avvenire seguendo le cinque diverse fasi successive dell'apposita procedura guidata di SinTel (step).

Il concorrente, tramite i percorsi di seguito descritti, compie le seguenti operazioni:

- i) caricamento sulla Piattaforma dei documenti richiesti dagli atti di gara;
- ii) invio dei medesimi unitamente a quelli generati da SinTel.

La fase *i*) da sola non concretizza l'invio dell'offerta in quanto i documenti caricati sono inseriti in uno spazio dedicato al concorrente per la scelta dei documenti da allegare e che possono essere modificati da parte del concorrente medesimo.

La fase *ii*) concretizza, se completata, l'offerta in quanto i documenti sono stati composti nell'area dedicata al concorrente e confermati tramite anche firma degli hash riguardanti i singoli file (l'hash è un codice che identifica inequivocabilmente l'identità di tali documenti).

L'"OFFERTA" è composta da:

- A – **Documentazione amministrativa** (di cui al paragrafo 15 del presente disciplinare) ;
- B – **Offerta tecnica** (di cui al paragrafo 16 del presente disciplinare);
- C – **Offerta economica** (di cui al paragrafo 17 del presente disciplinare).

SinTel consente al concorrente la predisposizione dell'offerta in momenti temporali differenti (**step 1, step 2 e step 3** del percorso guidato "Invia offerta", con le modalità dettagliate nei successivi paragrafi 15, 16 e 17, attraverso il salvataggio dei dati e l'upload dei file richiesti in apposite aree della Piattaforma dedicate al singolo concorrente, fermo restando che l'invio dell'offerta completa e definitiva deve necessariamente avvenire entro la scadenza del predetto termine perentorio di presentazione dell'offerta.

Si raccomanda la massima attenzione nell'inserire detti allegati nella sezione pertinente e, in particolare:

- di allegare i documenti richiesti;
- di non indicare o, comunque, di non fornire i dati dell'Offerta economica in sezioni diverse da quella relativa alla stessa, **pena l'esclusione** dalla procedura. L'Azienda ULSS n. 8 "Berica" non sarà responsabile per la mancata osservazione delle prescrizioni sopra descritte.

### **Step 1 – busta amministrativa**

Allo step 1 "busta amministrativa" del percorso guidato "Invia offerta", il concorrente dovrà inserire nell'apposito campo "Documentazione Amministrativa 1" presente a Sistema una cartella compressa (non firmata digitalmente) in formato elettronico .zip (ovvero equivalenti software di compressione dati), contenente **tutti i documenti elencati al successivo paragrafo 15.**

### **Step 2 – busta tecnica**

Allo step 2 "Busta tecnica" del percorso guidato "Invia offerta", il concorrente dovrà inserire nell'apposito campo "Documentazione Tecnica 1" presente a Sistema una cartella compressa (non firmata digitalmente) in formato elettronico .zip (ovvero equivalenti software di compressione dati), contenente **tutti i documenti elencati al successivo paragrafo 16.**

Si fa presente che nel caso in cui lo spazio a disposizione nella cartella "Documentazione Tecnica 1" (100 MB) non sia sufficiente, il concorrente potrà inserire la restante documentazione nell'ulteriore cartella a disposizione denominata "Documentazione Tecnica 2".

### **Step 3 – busta economica**

Allo step 3 "Busta economica" del percorso guidato "Invia offerta", il concorrente, dovrà allegare nell'apposito campo predisposto nel sistema "Documentazione Economica 1", una cartella compressa (non firmata digitalmente) in formato elettronico .zip (ovvero equivalenti software di compressione dati), contenente **tutti i documenti elencati al successivo paragrafo 17.**

### **Il concorrente dovrà inoltre indicare a Sistema SINTEL:**

- a. nell'apposito campo "Offerta economica", l'importo complessivo offerto al netto dei costi da interferenza – espresso in Euro, IVA esclusa, con due cifre decimali e con modalità solo in cifre;
- b. nell'apposito campo "di cui costi della sicurezza afferenti l'attività svolta dall'operatore economico", i costi concernenti l'adempimento delle disposizioni in materia di salute e sicurezza sui luoghi di lavoro;
- c. nell'apposito campo "di cui costi del personale", i costi della manodopera propri dell'operatore economico;
- d. nell'apposito campo "costi della sicurezza derivanti da interferenza", un importo pari a € 100,00.

### **step 4 - Firma digitale dell'offerta**

Lo step 4 del percorso "Invia offerta", prevede che il concorrente proceda con la sottoscrizione del "Documento d'offerta" generato da SinTel in automatico, in formato pdf.

Il concorrente dovrà obbligatoriamente:

1. scaricare dalla schermata a Sistema denominata "Firma digitale dell'offerta", il documento d'offerta in formato pdf riportante le informazioni immesse a Sistema – ma non ancora sottoscritte – quali il

- prezzo offerto oltre ad altre informazioni e dati immessi dal concorrente stesso;
2. sottoscrivere il predetto documento d'offerta, scaricato in formato pdf riepilogativo dell'offerta. La sottoscrizione dovrà essere effettuata tramite firma digitale dal legale rappresentante del concorrente. Si rammenta che eventuali firme multiple su detto file pdf dovranno essere apposte unicamente in modalità parallela come meglio nel documento *Modalità tecniche di utilizzo della piattaforma Sintel*;
  3. allegare a Sistema il documento d'offerta in formato pdf sottoscritto di cui al precedente punto 2, quale elemento essenziale dell'offerta.

**Si rammenta che il pdf d'offerta costituisce offerta e contiene elementi essenziali della medesima. Il file scaricato non può pertanto essere modificato sotto pena d'esclusione in quanto, le eventuali modifiche costituiscono variazione di elementi essenziali.**

Le eventuali modifiche degli hash saranno segnalate dal Sistema e oggetto di valutazione da parte della commissione e, se ritenute essenziali, saranno oggetto di esclusione.

La predisposizione e il salvataggio dell'offerta da parte del concorrente nella propria area dedicata non implica l'effettivo invio dell'offerta ai fini della partecipazione.

Si specifica infatti che l'invio della medesima ai fini della procedura di gara avviene solamente al quinto ed ultimo step 5 "Riepilogo ed invio dell'offerta".

### **Step 5 - Riepilogo ed invio dell'offerta**

Per completare la presentazione effettiva dell'offerta, allo step 5 del percorso "Invia offerta", il concorrente dovrà cliccare sulla funzione "INVIA OFFERTA".

Detto invio dell'offerta deve necessariamente avvenire entro la scadenza del predetto termine perentorio di presentazione dell'offerta.

Solamente con tale ultimo step l'offerta è inviata e, conseguentemente, validamente presentata; diversamente i documenti caricati permangono nello spazio dedicato del concorrente e non concretizzano offerta.

L'operatore economico ha facoltà di inserire nella PAD offerte successive che sostituiscono la precedente, ovvero ritirare l'offerta presentata, nel periodo di tempo compreso tra la data e ora di inizio e la data e ora di chiusura della fase di presentazione delle offerte. La stazione appaltante considera esclusivamente l'ultima offerta presentata.

Alla scadenza del termine per la presentazione delle offerte, le offerte pervenute non possono essere più ritirate e sono definitivamente acquisite dal Sistema, che le mantiene segrete e riservate fino all'inizio delle operazioni di apertura e verifica della documentazione da parte dell'amministrazione

E' obbligo del concorrente e buona norma di diligenza professionale del concorrente:

- connettersi a SinTel con un congruo anticipo prima della scadenza del termine di presentazione delle offerte, in maniera tale da inserire i dati, sottomettere ed inviare i documenti correttamente e risolvere eventuali problematiche di comprensione del funzionamento della Piattaforma per tempo;
- controllare il contenuto dei documenti di gara caricati sulla piattaforma verificandone l'integrità successivamente al loro caricamento sulla Piattaforma, allo step 5 "Riepilogo ed invio dell'offerta" del percorso guidato "Invia offerta", ma prima dell'effettivo invio dell'offerta. È altresì possibile controllare (e, altresì, consigliato) detti documenti successivamente l'invio dell'offerta, attraverso la funzionalità "Storia offerte", fermo restando la loro non sostituibilità dopo il decorso di tale termine e la perentorietà del termine d'offerta.

La presentazione dell'offerta mediante SinTel, infatti, è a totale ed esclusivo rischio del procedente, il quale si assume qualsiasi rischio in caso di mancata o tardiva ricezione dell'offerta medesima, dovuta, a titolo esemplificativo e non esaustivo, a malfunzionamenti/incompatibilità degli strumenti telematici utilizzati con la piattaforma SinTel, a difficoltà di connessione e trasmissione, a lentezza dei collegamenti, o a qualsiasi altro

motivo, restando esclusa qualsivoglia responsabilità dell'Azienda ULSS n. 8 "Berica" ove per ritardo o disguidi tecnici o di altra natura, ovvero per qualsiasi motivo, l'offerta non pervenga entro il previsto termine perentorio di scadenza.

Aulss 8 si riserva, comunque, di adottare i provvedimenti che riterrà necessari nel caso di malfunzionamento del Sistema.

Si precisa inoltre che:

- l'offerta è vincolante per il concorrente;
- con la trasmissione dell'offerta, il concorrente accetta tutta la documentazione di gara, allegati e chiarimenti inclusi.

Al momento della ricezione delle offerte, ciascun concorrente riceve notifica della corretta ricezione della documentazione inviata, all'indirizzo PEC inserito in fase di registrazione alla piattaforma Sintel.

La PAD consente al concorrente di visualizzare l'avvenuta trasmissione della domanda.

Il concorrente che intenda partecipare in forma associata (per esempio raggruppamento temporaneo di imprese/ConSORZI, sia costituiti che costituendi) in sede di presentazione dell'offerta indica la forma di partecipazione e indica gli operatori economici riuniti o consorziati.

In caso di partecipazione alla procedura in forma associata, R.T.I. costituito o costituendo e Consorzio, sarà l'Impresa mandataria o designata tale ad utilizzare ed operare in Piattaforma come unico soggetto abilitato ad operare attraverso la medesima.

In merito alle diverse modalità di forma di aggregazione ed alle modalità di registrazione a SinTel per la partecipazione in forma aggregata, si rimanda a quanto indicato nel documento "Partecipazioni alle procedure di gara" disponibile nella piattaforma Sintel, al link indicato al paragrafo 2.1 del presente disciplinare.

Sebbene non costituisca motivo di esclusione, si chiede ai concorrenti di allegare file aventi denominazione NON superiore a 15 caratteri e di firmare digitalmente solamente quei documenti per i quali la firma digitale è esplicitamente richiesta.

La domanda di partecipazione, le dichiarazioni integrative e l'offerta economica sono redatte sui modelli predisposti e messi a disposizione nella PAD e sul sito aziendale ai link indicati al paragrafo 2.1 del presente disciplinare.

La documentazione amministrativa, tecnica (salvo le eccezioni ivi previste) ed economica da produrre deve essere in lingua italiana o, se redatta in lingua straniera, deve essere corredata da traduzione semplice in lingua italiana. In caso di contrasto tra testo in lingua straniera e testo in lingua italiana prevarrà la versione in lingua italiana, essendo a rischio del concorrente assicurare la fedeltà della traduzione.

È consentito presentare direttamente in lingua inglese la documentazione tecnica indicata al seguente paragrafo 16.

**L'offerta vincola il concorrente per 270 giorni dalla scadenza del termine indicato per la presentazione dell'offerta.**

Nel caso in cui alla data di scadenza della validità delle offerte le operazioni di gara siano ancora in corso, sarà richiesto agli offerenti di confermare la validità dell'offerta sino alla data indicata e di produrre un apposito documento attestante la validità della garanzia prestata in sede di gara fino alla medesima data.

Il mancato riscontro alla richiesta della stazione appaltante entro il termine fissato da quest'ultima o comunque in tempo utile alla celere prosecuzione della procedura è considerato come rinuncia del concorrente alla partecipazione alla gara.

**Fino al giorno fissato per l'apertura delle offerte tecniche o economiche, l'operatore economico può**

**effettuare, tramite la PAD, la richiesta di rettifica di un errore materiale contenuto rispettivamente nell'offerta tecnica o nell'offerta economica, di cui si sia avveduto dopo la scadenza del termine per la loro presentazione. A tal fine, richiede di potersi avvalere di tale facoltà.**

A seguito della richiesta, sono comunicate all'operatore economico le modalità e i tempi con cui procedere all'indicazione degli elementi che consentono l'individuazione dell'errore materiale e la sua correzione. La rettifica è operata nel rispetto della segretezza dell'offerta e non può comportare la presentazione di una nuova offerta, né la sua modifica sostanziale.

Se la rettifica è ritenuta non accoglibile perché sostanziale, è valutata la possibilità di dichiarare l'offerta inammissibile.

## **14. SOCCORSO ISTRUTTORIO**

Con la procedura di soccorso istruttorio di cui all'articolo 101 del Codice, possono essere sanate le carenze della documentazione trasmessa con la domanda di partecipazione ma non quelle della documentazione che compone l'offerta tecnica e l'offerta economica.

Con la medesima procedura può essere sanata ogni omissione, inesattezza o irregolarità della domanda di partecipazione e di ogni altro documento richiesto per la partecipazione alla procedura di gara, con esclusione della documentazione che compone l'offerta tecnica e l'offerta economica. Non sono sanabili le omissioni, le inesattezze e irregolarità che rendono assolutamente incerta l'identità del concorrente.

A titolo esemplificativo, si chiarisce che sono sanabili:

- il mancato o parziale pagamento del contributo ANAC anche laddove non effettuato entro la scadenza del termine di presentazione delle offerte;
- l'omessa o incompleta nonché irregolare presentazione delle dichiarazioni sul possesso dei requisiti di partecipazione e ogni altra mancanza, incompletezza o irregolarità della domanda;
- la mancata produzione del contratto di avvalimento, della garanzia provvisoria, del mandato collettivo speciale o dell'impegno a conferire mandato collettivo, solo se i citati documenti sono preesistenti e comprovabili con data certa anteriore al termine di presentazione dell'offerta risultante dall'apposizione della marca temporale o da ulteriori riferimenti temporali equivalenti ai sensi della vigente normativa;
- il non corretto ammontare della garanzia provvisoria;
- l'erronea indicazione del beneficiario della garanzia provvisoria che non comporti la costituzione di una nuova polizza;
- la mancata produzione delle dichiarazioni dell'impresa ausiliaria;
- il difetto di sottoscrizione della domanda di partecipazione, delle dichiarazioni richieste e dell'offerta, a condizione che la mancanza della sottoscrizione non precluda la riconoscibilità della provenienza dell'offerta e non comporti un'incertezza assoluta sulla stessa;
- la mancata, incompleta o irregolare traduzione in italiano della documentazione di gara, quando richiesta ai sensi del paragrafo 13.1.

Non sono sanabili:

- il mancato possesso dei prescritti requisiti di partecipazione;
- le false dichiarazioni circa il possesso dei prescritti requisiti di partecipazione;
- la mancata indicazione nel contratto di avvalimento delle risorse messe a disposizione dell'ausiliario, in quanto causa di nullità del contratto di avvalimento;
- la sottoscrizione della garanzia provvisoria da parte di un soggetto non legittimato a rilasciare la garanzia o non autorizzato ad impegnare il garante.

Inoltre, si rappresenta che:

- sono sanabili l'omessa dichiarazione sull'assolvimento degli obblighi di cui alla legge 68/1999 e, per i concorrenti che occupano oltre cinquanta dipendenti, l'omessa presentazione di copia dell'ultimo rapporto

periodico sulla situazione del personale maschile e femminile, redatto ai sensi dell'articolo 46 decreto legislativo n. 198 del 2006, e la trasmissione dello stesso alle rappresentanze sindacali e ai consiglieri regionali di parità, purché il rapporto sia stato redatto e trasmesso in data anteriore al termine per la presentazione delle offerte;

Ai fini del soccorso istruttorio la stazione appaltante assegna al concorrente un termine non inferiore a cinque e non superiore a dieci giorni, affinché siano rese, integrate o regolarizzate le dichiarazioni necessarie, indicando il contenuto e i soggetti che le devono rendere, nonché la sezione della PAD dove deve essere inserita la documentazione richiesta.

In caso di inutile decorso del termine, la stazione appaltante procede all'esclusione del concorrente dalla procedura.

Ove il concorrente produca dichiarazioni o documenti non perfettamente coerenti con la richiesta, la stazione appaltante può chiedere ulteriori precisazioni o chiarimenti, limitati alla documentazione presentata in fase di soccorso istruttorio, fissando un termine a pena di esclusione.

La stazione appaltante può sempre chiedere chiarimenti sui contenuti dell'offerta tecnica e dell'offerta economica e su ogni loro allegato. L'operatore economico è tenuto a fornire risposta nel termine di 5 giorni .

**I chiarimenti resi dall'operatore economico non possono modificare il contenuto dell'offerta.**

## **15. DOMANDA DI PARTECIPAZIONE E DOCUMENTAZIONE AMMINISTRATIVA**

L'operatore economico utilizza la PAD accedendo al "dettaglio" della gara e al percorso "Invia offerta" per allegare allo step 1 "busta amministrativa", secondo le modalità descritte nel precedente paragrafo 13.1, la seguente documentazione:

- 1) domanda di partecipazione;
- 2) dichiarazioni integrative
- 3) DGUE response;
- 4) eventuale procura;
- 5) garanzia provvisoria;
- 6) eventuale certificazione per la riduzione della garanzia provvisoria;
- 7) documento a comprova del pagamento dell'imposta di bollo per la domanda di partecipazione;
- 8) documentazione in caso di avvalimento di cui al successivo paragrafo 15.4;
- 9) documentazione per i soggetti associati di cui al successivo paragrafo 15.5;

### **15.1 DOMANDA DI PARTECIPAZIONE, DICHIARAZIONI INTEGRATIVE ED EVENTUALE PROCURA**

#### **15.1.1 DOMANDA DI PARTECIPAZIONE**

La domanda di partecipazione è redatta secondo il modello di cui all'allegato n. 1 al presente disciplinare.

La domanda è sottoscritta ai sensi del decreto legislativo n. 82/2005:

- dal concorrente che partecipa in forma singola;
- nel caso di raggruppamento temporaneo o consorzio ordinario o GEIE costituiti, dalla mandataria/capofila;
- nel caso di raggruppamento temporaneo o consorzio ordinario o GEIE non ancora costituiti, da tutti i soggetti che costituiranno il raggruppamento o il consorzio o il gruppo;
- nel caso di aggregazioni di retisti:

- a. se la rete è dotata di un organo comune con potere di rappresentanza e con soggettività giuridica, ai sensi dell'articolo 3, comma 4-*quater*, del decreto-legge 10 febbraio 2009, n. 5, la domanda di partecipazione deve essere sottoscritta dal solo operatore economico che riveste la funzione di organo comune;
  - b. se la rete è dotata di un organo comune con potere di rappresentanza ma è priva di soggettività giuridica, ai sensi dell'articolo 3, comma 4-*quater*, del decreto-legge 10 febbraio 2009, n. 5, la domanda di partecipazione deve essere sottoscritta dall'impresa che riveste le funzioni di organo comune;
  - c. se la rete è dotata di un organo comune privo del potere di rappresentanza o se la rete è sprovvista di organo comune, oppure se l'organo comune è privo dei requisiti di qualificazione richiesti per assumere la veste di mandataria, la domanda di partecipazione deve essere sottoscritta dal retista che riveste la qualifica di mandatario, ovvero, in caso di partecipazione nelle forme del raggruppamento da costituirsi, da ognuno dei retisti che partecipa alla gara.
- nel caso di consorzio di cooperative e imprese artigiane o di consorzio stabile di cui all'articolo 65, comma 2, lettera b), c) e d) del Codice, la domanda è sottoscritta digitalmente dal consorzio medesimo.

La domanda è firmata dal legale rappresentante del concorrente o da un suo procuratore munito della relativa procura. In tal caso, il concorrente allega alla domanda copia conforme all'originale della procura. Non è necessario allegare la procura se dalla visura camerale del concorrente risulti l'indicazione espressa dei poteri rappresentativi conferiti al procuratore.

La domanda di partecipazione deve essere presentata nel rispetto di quanto stabilito dal Decreto del Presidente della Repubblica n. 642/72 in ordine all'assolvimento dell'imposta di bollo. Il pagamento della suddetta imposta del valore di € 16,00 viene effettuato tramite F24, bollo virtuale previa autorizzazione rilasciata dall'Agenzia delle Entrate o tramite il servizio @e.bollo dell'Agenzia delle Entrate o per gli operatori economici esteri tramite il pagamento del tributo con bonifico utilizzando il codice Iban IT07Y0100003245348008120501 e specificando nella causale la propria denominazione, codice fiscale (se presente) e gli estremi dell'atto a cui si riferisce il pagamento.

A comprova del pagamento, il concorrente allega la ricevuta di pagamento elettronico ovvero del bonifico bancario.

In alternativa il concorrente può acquistare la marca da bollo da euro 16,00 ed inserire il suo numero seriale all'interno della dichiarazione contenuta nell'istanza telematica e allegare, obbligatoriamente copia del contrassegno in formato.pdf. Il concorrente si assume ogni responsabilità in caso di utilizzo plurimo dei contrassegni.

### 15.1.2 DICHIARAZIONI INTEGRATIVE

Le **Dichiarazioni integrative** alla domanda di partecipazione sono redatte secondo il modello di cui all'allegato n. 2 al presente disciplinare.

Le dichiarazioni integrative sono sottoscritte ai sensi del decreto legislativo n. 82/2005 dal titolare /rappresentante legale/institore:

- dell'Operatore singolo,
- dei consorzi di cui all'articolo 65, comma 2, lettere b) e c) del Codice.
- dei consorzi stabili di cui all'articolo 65, comma 2, lett. d) del Codice,
- della Mandataria /Capofila nel caso di RTI o consorzi ordinari costituiti
- di tutte le imprese raggruppate in un RTI nel caso di RTI ancora da costituire
- di tutte le imprese consorziate che partecipano alla gara nel caso di un consorzio ordinario ancora da costituire

- dell'impresa retista che riveste la funzione di organo comune nel caso di rete dotata di organo comune con potere di rappresentanza e con/senza soggettività giuridica;
- delle imprese retiste che partecipano alla gara nel caso di Rete dotata di organo comune privo di rappresentanza o se la Rete è sprovvista di organo comune o se l'organo comune è privo dei requisiti di qualificazione richiesti per assumere la veste di mandataria.
- del Gruppo Europeo Interesse Economico

Le dichiarazioni integrative sono firmate dal legale rappresentante del concorrente o da un suo procuratore munito della relativa procura. In tal caso, il concorrente allega alla domanda copia conforme all'originale della procura. Non è necessario allegare la procura se dalla visura camerale del concorrente risulta l'indicazione espressa dei poteri rappresentativi conferiti al procuratore.

## **15.2 DICHIARAZIONI DA RENDERE A CURA DEGLI OPERATORI ECONOMICI AMMESSI AL CONCORDATO PREVENTIVO CON CONTINUITÀ AZIENDALE DI CUI ALL'ARTICOLO 372 DEL DECRETO LEGISLATIVO 12 GENNAIO 2019, n. 14**

Nelle dichiarazioni integrative, il concorrente dichiara ai sensi degli articoli 46 e 47 del decreto del Presidente della Repubblica n. 445/2000 gli estremi del provvedimento di ammissione al concordato e del provvedimento di autorizzazione a partecipare alle gare, nonché dichiara che le altre imprese aderenti al raggruppamento non sono assoggettate ad una procedura concorsuale, ai sensi dell'articolo 95, commi 4 e 5, del decreto legislativo n. 14/2019.

Il concorrente presenta una relazione di un professionista in possesso dei requisiti di cui all'articolo 2, comma 1, lettera o) del decreto legislativo succitato che attesta la conformità al piano e la ragionevole capacità di adempimento del contratto.

## **15.3 DICHIARAZIONI DA RENDERE NEL DGUE**

Ciascun operatore economico, che partecipa in forma individuale o in forma associata, dovrà presentare il "DGUE response" - compilato con le informazioni richieste e generato sulla base di quello reso disponibile dalla Stazione Appaltante (DGUE request – allegato 3) - in formato xml e pdf, firmato digitalmente.

Per la compilazione in piattaforma del "DGUE Response" si può far riferimento al documento "*e-DGUE-Creazione Response*" disponibile sul sito di Aria SpA al seguente link:

<https://www.ariaspa.it/wps/portal/Aria/Home/bandi-convenzioni/e-procurement/strumenti-di-supporto/guide-e-manuali>, all'interno della sezione *Operatore economico > Interoperabilità appalti > Guide per l'utilizzo*.

Le dichiarazioni in ordine all'insussistenza delle cause automatiche di esclusione di cui all'articolo 94, commi 1 e 2, del Codice sono rese dall'operatore economico nel DGUE, redatto digitalmente a sistema, in relazione a tutti i soggetti indicati al comma 3.

Le dichiarazioni in ordine all'insussistenza delle cause non automatiche di esclusione di cui all'articolo 98, comma 3, lettere g) ed h) del Codice sono rese dall'operatore economico in relazione ai soggetti di cui al punto precedente.

Le dichiarazioni in ordine all'insussistenza delle altre cause di esclusione sono rese in relazione all'operatore economico.

Con riferimento alle cause di esclusione di cui all'articolo 95 del Codice, il concorrente dichiara:

- le gravi infrazioni di cui all'articolo 95, comma 1, lettera a) del Codice commesse nei tre anni antecedenti la data di pubblicazione del bando di gara;
- gli atti e i provvedimenti indicati all'articolo 98 comma 6 del codice emessi nei tre anni antecedenti la data di pubblicazione del bando di gara;
- tutti gli altri comportamenti di cui all'articolo 98 del Codice, commessi nei tre anni antecedenti la data di pubblicazione del bando di gara.

La dichiarazione di cui sopra deve essere resa anche nel caso di impugnazione in giudizio dei relativi

provvedimenti, fatta eccezione per la fattispecie di cui all' articolo 98, comma 3, lett. e), per la quale va resa soltanto in caso di accertamento definitivo della violazione.

L'operatore economico dichiara la sussistenza delle cause di esclusione che si sono verificate prima della presentazione dell'offerta e indica le misure di self-cleaning adottate, oppure dimostra l'impossibilità di adottare tali misure prima della presentazione dell'offerta.

L'operatore economico adotta le misure di self-cleaning che è stato impossibilitato ad adottare prima della presentazione dell'offerta e quelle relative a cause di esclusione che si sono verificate dopo tale momento.

Se l'operatore economico omette di comunicare alla stazione appaltante la sussistenza dei fatti e dei provvedimenti che possono costituire una causa di esclusione ai sensi degli articoli 94 e 95 del Codice e detti fatti o provvedimenti non risultino nel FVOE, il triennio inizia a decorrere dalla data in cui la stazione appaltante ha acquisito gli stessi, anziché dalla commissione del fatto o dall'adozione del provvedimento.

*NB. Le cause di esclusione di cui agli articoli 95, comma 1, lettere b), c) e d) e 98, comma 3, lettera b) del Codice rilevano per la sola gara cui la condotta si riferisce. Pertanto, tali circostanze non devono essere dichiarate in occasione della partecipazione a gare successive e i relativi provvedimenti non sono inseriti nel FVOE.*

#### **15.4 DOCUMENTAZIONE IN CASO DI AVVALIMENTO**

L'impresa ausiliaria rende le dichiarazioni sul possesso dei requisiti di ordine generale mediante compilazione dell'apposita sezione del DGUE o del modello "dichiarazioni integrative".

Il concorrente, per ciascuna impresa ausiliaria, allega:

- 1) il consenso al trattamento dei dati tramite il fascicolo virtuale, nel rispetto di quanto previsto dal codice in materia di protezione dei dati personali, di cui al decreto legislativo 30 giugno 2003, n. 196, ai fini della verifica del possesso dei requisiti dichiarati;
- 2) la dichiarazione di avvalimento;
- 3) il contratto di avvalimento, anche misto.

#### **15.5 DOCUMENTAZIONE ULTERIORE PER I SOGGETTI ASSOCIATI**

##### **Per i raggruppamenti temporanei già costituiti**

- copia del mandato collettivo irrevocabile con rappresentanza conferito alla mandataria per atto pubblico o scrittura privata autenticata;
- dichiarazione delle parti del servizio/fornitura, ovvero della percentuale in caso di servizio/forniture indivisibili, che saranno eseguite dai singoli operatori economici riuniti.

##### **Per i consorzi ordinari o GEIE già costituiti**

- copia dell'atto costitutivo e dello statuto del consorzio o GEIE, con indicazione del soggetto designato quale capofila;
- dichiarazione sottoscritta delle parti del servizio/fornitura, ovvero la percentuale in caso di servizi/forniture indivisibili, che saranno eseguite dai singoli operatori economici consorziati.

##### **Per i raggruppamenti temporanei o consorzi ordinari o GEIE non ancora costituiti**

- dichiarazione resa da ciascun concorrente, attestante:
  - a. a quale operatore economico, in caso di aggiudicazione, sarà conferito mandato speciale con rappresentanza o funzioni di capogruppo;
  - b. l'impegno, in caso di aggiudicazione, ad uniformarsi alla disciplina vigente con riguardo ai raggruppamenti temporanei o consorzi o GEIE ai sensi dell'articolo 68 del Codice conferendo mandato collettivo speciale con rappresentanza all'impresa qualificata come mandataria che stipulerà il contratto in nome e per conto delle mandanti/consorziate;
  - c. le parti del servizio/fornitura, ovvero la percentuale in caso di servizio/forniture indivisibili, che saranno eseguite dai singoli operatori economici riuniti o consorziati.

##### **Per le aggregazioni di retisti: se la rete è dotata di un organo comune con potere di rappresentanza e soggettività giuridica**

- copia del contratto di rete, con indicazione dell'organo comune che agisce in rappresentanza della rete;

- dichiarazione che indichi per quali imprese la rete concorre;
- dichiarazione sottoscritta con firma digitale delle parti del servizio o della fornitura, ovvero la percentuale in caso di servizio/forniture indivisibili, eseguite dai singoli operatori economici aggregati in rete.

**Per le aggregazioni di retisti: se la rete è dotata di un organo comune con potere di rappresentanza ma è priva di soggettività giuridica**

- copia del contratto di rete;
- copia del mandato collettivo irrevocabile con rappresentanza conferito all'organo comune;
- dichiarazione delle parti del servizio o della fornitura, ovvero la percentuale in caso di servizio/forniture indivisibili, eseguite dai singoli operatori economici aggregati in rete.

**Per le aggregazioni di imprese aderenti al contratto di rete: se la rete è dotata di un organo comune privo del potere di rappresentanza o se la rete è sprovvista di organo comune, ovvero, se l'organo comune è privo dei requisiti di qualificazione richiesti, partecipa nelle forme del raggruppamento temporaneo di imprese costituito o costituendo**

- **in caso di raggruppamento temporaneo di imprese costituito:**
  - copia del contratto di rete;
  - copia del mandato collettivo irrevocabile con rappresentanza conferito alla mandataria;
  - dichiarazione delle parti del servizio o della fornitura, ovvero la percentuale in caso di servizio/forniture indivisibili, eseguite dai singoli operatori economici aggregati in rete.
- **in caso di raggruppamento temporaneo di imprese costituendo:**
  - copia del contratto di rete;
  - dichiarazioni, rese da ciascun concorrente aderente all'aggregazione di rete, attestanti:
    - a. a quale concorrente, in caso di aggiudicazione, sarà conferito mandato speciale con rappresentanza o funzioni di capogruppo;
    - b. l'impegno, in caso di aggiudicazione, ad uniformarsi alla disciplina vigente in materia di raggruppamenti temporanei;
    - c. le parti del servizio o della fornitura, ovvero la percentuale in caso di servizio/forniture indivisibili, eseguite dai singoli operatori economici aggregati in rete.

**Per i consorzi di cui all'art. 65, comma 2, lett. b), c) e d) del Codice**

- DGUE compilato e sottoscritto da ciascuna consorziata esecutrice e da ciascuna consorziata che presta i requisiti;
- dichiarazione resa da ciascuna consorziata esecutrice e da ciascuna consorziata che presta i requisiti, attestante:
  - a. *[Eventuale in caso di adozione di misure di self-cleaning]:*
    - a.1 di avere inserito nel FVOE la relazione che illustra le misure di self cleaning adottate in relazione alle cause di esclusione verificate prima della presentazione della presente domanda e di aver indicato nel DGUE, il riferimento al documento caricato nel FVOE;

**(o, in alternativa)**

- a.2 di essere stato impossibilitato ad adottare misure di self cleaning per i seguenti motivi ..... [indicare le motivazioni] e si impegna ad adottare misure idonee e a comunicare le stesse tempestivamente e comunque prima dell'aggiudicazione;
- b. *[Eventuale, in caso di sottoposizione a concordato preventivo con continuità aziendale]:*
  - che il provvedimento di ammissione al concordato è stato emesso il ..... da .....
  - che il provvedimento di autorizzazione a partecipare alle gare è stato emesso il ..... da .....
- c. *[Eventuale, in caso di sottoposizione a sequestro o confisca ai sensi dell'articolo 240-bis del codice penale o degli articoli 20 e 24 del decreto legislativo 6 settembre 2011, n. 159, e affidamento a custode o amministratore giudiziario o finanziario. La dichiarazione è resa per gli effetti dell'articolo 96, comma 13, del codice]:*
  - che è stato emesso il provvedimento .... (indicare il tipo di provvedimento: sottoposizione a sequestro o confisca ai sensi dell'articolo 240-bis del codice penale o degli articoli 20 e 24 del decreto legislativo

- 6 settembre 2011, n. 159, e affidamento a custode o amministratore giudiziario o finanziario) in data ... da parte di ....;
- d. *[solo per i consorzi stabili]* di non partecipare a più di un consorzio stabile;
- e. di non partecipare alla medesima gara contemporaneamente in forme diverse (singola/associata, in più forme associate, in forma singola e quale consorziato esecutore di un consorzio) e come impresa ausiliaria di altro concorrente che sia ricorso all'avvalimento per migliorare la propria offerta;
- (o, in alternativa)*
- f. di partecipare in più di una forma, ..... *[indicare quali]* e inserisce nel FVOE idonea documentazione atta a dimostrare che la circostanza non ha influito sulla gara, né è idonea a incidere sulla capacità di rispettare gli obblighi contrattuali;
- (o, in alternativa)*
- g. di avere prestato risorse, in qualità di impresa ausiliaria, al concorrente .... *[indicare il nominativo]*, che se ne è avvalso ai fini del miglioramento dell'offerta, e inserisce nel FVOE idonea documentazione atta a dimostrare che non sussistono collegamenti tali da ricondurre entrambe le imprese allo stesso centro decisionale;
- h. di prestare il consenso al trattamento dei dati tramite il FVOE, nel rispetto di quanto previsto dal D.lgs. 196 del 30 giugno 2003, ai fini della verifica da parte della stazione appaltante del possesso dei requisiti dichiarati.

## 16. OFFERTA TECNICA

L'operatore economico inserisce la documentazione relativa all'offerta tecnica nella PAD allo step 2 "busta tecnica" del percorso "invia offerta" secondo le modalità descritte nel precedente art. 13.1, a pena di inammissibilità dell'offerta.

L'offerta è firmata secondo le modalità previste al precedente paragrafo **Errore. L'origine riferimento non è stata trovata.** e deve contenere, a pena di esclusione, i seguenti documenti:

1. relazione tecnica (max 10pagg) contenente una proposta tecnico-organizzativa che illustri:
  - a. le Caratteristiche tecniche minime indispensabili richieste nel Capitolato tecnico, evidenziando e relazionando punto per punto la rispondenza di quanto offerto a quanto richiesto,
  - b. la tipologia e le caratteristiche degli accessori per l'eluzione forniti;
  - c. il numero di giorni lavorativi, dopo opportuna segnalazione da parte della U.O.C di Medicina Nucleare, entro i quali viene garantito il reintegro di generatori difettosi o che non abbiano soddisfatto i criteri di qualità in fase di accettazione;
  - d. le informazioni utili ai fini dell'attribuzione di punteggi qualitativi indicati nella tabella di cui al successivo paragrafo 18.1;
2. attestazione AIC rilasciata dall'AIFA, secondo quanto previsto da D. Lgs n. 219 del 24.04.2006;
3. Riassunto delle caratteristiche del prodotto (RCP) per il generatore,
4. schede Tecniche degli accessori per eluzione e dell'eluitore;
5. Manuale operativo in italiano esaustivo e di facile consultazione;
6. Elenco delle principali Referenze scientifiche (lavori o altro materiale pertinente) – massimo n. 10 referenze;
7. Eventuali schede di sicurezza relativi ai prodotti offerti;
8. Relazione sull'organizzazione di vendita, sul servizio di assistenza tecnica specificando il personale addetto all'assistenza, i tempi di intervento per la risoluzione di eventuali problemi, inclusa la messa in uso, la formazione del personale e il tempo di affiancamento iniziale;
9. Eventuali certificazioni attinenti ai sistemi di qualità sulla base delle norme europee e/o internazionali per i prodotti offerti. Tutti i certificati dovranno riportare in forma leggibile la data.
10. Elenco aggiornato dei principali centri, paragonabili a questa AULSS n. 8, ove siano utilizzati i prodotti offerti.
11. Eventuale certificazione attestante il possesso della parità di genere di cui all'articolo 46-bis del D.Lgs. n. 198/2006 in conformità alla prassi di riferimento UNI/PdR 125:2022;

12. Copia dell'**Offerta economica, priva delle indicazioni dei prezzi** di offerta (utilizzare il Modello di cui all'Allegato n. 4A al presente Disciplinare);
13. *Eventuale* contratto di avvalimento premiale.

Tutti i documenti facenti parte della documentazione tecnica costituiscono elementi necessari per la valutazione qualitativa e per accertare che i prodotti offerti corrispondano ai requisiti tecnici minimi

I limiti fissati per la redazione della documentazione tecnica vengono inseriti sia per garantire la “par condicio” tra i concorrenti che per non ritardare o intralciare il buon andamento dell'azione amministrativa, che per “premiare” la chiarezza espositiva e l'efficacia descrittiva dello scritto sintetico.

#### **La documentazione va presentata in lingua italiana.**

**Possono essere presentati in lingua inglese i documenti di cui ai numeri 6 (referenze) e 9 (certificazioni)**

L'offerta tecnica deve rispettare, pena l'esclusione dalla procedura di gara, le caratteristiche minime stabilite nei documenti di gara, nel rispetto del principio di equivalenza, di cui all'art. 79 e allegato II.5 del Codice

**L'operatore economico che intende avanzare richiesta di oscuramento di parte dell'offerta tecnica allega, oltre all'offerta in chiaro, una versione della stessa con oscuramento delle parti che ritiene riservate in quanto costituenti segreti tecnici o commerciali, anche risultanti da scoperte, innovazioni, progetti tutelati da titoli di proprietà industriale, nonché di contenuto altamente tecnologico, unitamente a una dichiarazione firmata contenente le ragioni della richiesta.**

## **17. OFFERTA ECONOMICA**

L'operatore economico inserisce la documentazione economica, nella piattaforma Sintel allo step 3 “busta economica” del percorso “invia offerta” secondo le seguenti modalità descritte nel precedente paragrafo 13.1.

La busta economica deve contenere i seguenti documenti:

1. **OFFERTA ECONOMICA DETTAGLIATA** redatta utilizzando il modello di cui all'Allegato 4B Modello Offerta economica al presente Disciplinare, in formato **pdf, firmata** secondo le modalità di cui al precedente paragrafo 15.1.

L'offerta economica deve indicare, a pena di esclusione, i seguenti elementi:

- a) Descrizione dei beni offerti e di tutti gli accessori, nome commerciale, codice, fabbricante, AIC, eventuali CND e n. repertorio;
- b) il prezzo unitario offerto e il prezzo complessivo offerto per i generatori, al netto di Iva, nonché dei costi della sicurezza dovuti a rischi da interferenze;
- c) il prezzo unitario offerto e il prezzo complessivo offerto per l'eluitore, al netto di Iva, nonché dei costi della sicurezza dovuti a rischi da interferenze;
- d) l'aliquota IVA;
- e) l'importo complessivo offerto per l'intera fornitura, al netto di Iva, nonché dei costi della sicurezza dovuti a rischi da interferenze;
- f) i costi per la sicurezza derivanti da interferenze di cui all'art. 26 D.Lgs. 81/2008.

Verranno prese in considerazione fino a 2 cifre decimali;

Il prezzo complessivo offerto per i generatori, per l'eluitore e quello complessivo per l'intera fornitura, dovranno essere espressi sia in cifre sia in lettere. In caso di discordanza tra prezzo espresso in cifre e prezzo indicato in lettere, varrà la quotazione più vantaggiosa per l'Azienda ULSS n. 8.

I prezzi si intendono onnicomprensivi di tutti gli oneri previsti dal capitolato tecnico e dal Capitolato d'oneri.

**L'offerta dovrà dare evidenza dei costi di seguito riportati, che si intendono ricompresi nell'importo complessivo offerto:**

- costi aziendali concernenti l'adempimento delle disposizioni in materia di salute e sicurezza sui luoghi di lavoro;
- costi relativi alla manodopera, afferenti all'esercizio dell'attività svolta dall'impresa.

**2. OFFERTA ECONOMICA DETTAGLIATA** di cui al precedente punto 1 **in formato excel;**

Qualora la Stazione Appaltante rilevi una discordanza tra l'importo complessivo offerto inserito in piattaforma allo step 3 nel campo "Offerta economica" e quanto indicato nell' Allegato 4B modello offerta economica l'offerta verrà esclusa se ritenuta equivoca e non certa.

Sono inammissibili le offerte economiche che superano l'importo a base d'asta.

**18. CRITERIO DI AGGIUDICAZIONE**

L'appalto è aggiudicato in base al criterio dell'offerta economicamente più vantaggiosa individuata sulla base del miglior rapporto qualità/prezzo.

La valutazione dell'offerta tecnica e dell'offerta economica è effettuata in base ai seguenti punteggi.

	<b>PUNTEGGIO MASSIMO</b>
Offerta tecnica	70
Offerta economica	30
<b>TOTALE</b>	<b>100</b>

**18.1 CRITERI DI VALUTAZIONE DELL'OFFERTA TECNICA**

Il punteggio dell'offerta tecnica è attribuito sulla base dei criteri di valutazione elencati nella sottostante tabella con la relativa ripartizione dei punteggi.

Nella colonna identificata con la lettera D vengono indicati i "Punteggi discrezionali", vale a dire i punteggi il cui coefficiente è attribuito in ragione dell'esercizio della discrezionalità spettante alla commissione giudicatrice.

Nella colonna identificata con la lettera Q vengono indicati i "Punteggi quantitativi", vale a dire i punteggi il cui coefficiente è attribuito mediante applicazione di una formula matematica.

Nella colonna identificata dalla lettera T vengono indicati i "Punteggi tabellari", vale a dire i punteggi fissi e predefiniti che saranno attribuiti o non attribuiti in ragione dell'offerta o mancata offerta di quanto specificamente richiesto.

***Tabella dei criteri discrezionali (D), quantitativi (Q) e tabellari (T) di valutazione dell'offerta tecnica***

N°	CRITERI DI VALUTAZIONE	PUNTI MAX	PUNTI D MAX	PUNTI Q MAX	PUNTI T MAX	MODALITÀ ATTRIBUZIONE PUNTEGGIO
1	Resa di eluizione (secondo quanto riscontrato nel Riassunto delle Caratteristiche del Prodotto)	18		18		<i>X = resa di eluizione</i> 50% < X < 60%    9 punti X ≥ 60%            18 punti
2	Possibilità di effettuare un numero di eluizioni maggiore	18	18			Verrà apprezzata maggiormente la possibilità

	rispetto al numero minimo previsto nel capitolato Tecnico (300/anno)					di effettuare un numero maggiore di eluizioni all'anno
3	Periodo di validità dalla data di calibrazione (secondo quanto riscontrato in RCP)	8		8		$Z = \text{mesi di validità}$ $12 \leq Z < 18$ mesi fino a 4 punti $Z \geq 18$ mesi 8 punti
4	Possibilità di utilizzo dell'eluato dopo un numero di ore maggiore a 72 dall'ultima eluizione	15	15			Sarà apprezzato maggiormente la possibilità di utilizzo per un numero di ore maggiore
5	Servizio di assistenza tecnica on-site post vendita	5	5			Verranno valutati in particolar modo l'organizzazione del servizio, i tempi di intervento e di risoluzione in caso di eventuali problematiche, la formazione del personale, il tempo di affiancamento iniziale, la rete di assistenza, il personale addetto all'assistenza
6	Tempo di reintegro dei generatori difettosi	5	5			verrà apprezzato maggiormente il minor tempo di reintegro
7	Possesso della certificazione della parità di genere di cui all'art. 108 comma 7 ultimo periodo del D.Lgs. n. 36/2023	1			1	SI = 1 punti NO = 0 punti
Totale		70	43	26	1	

**Soglia di sbarramento al punteggio tecnico:** al fine di rispettare gli standard funzionali e qualitativi minimali attesi dall'amministrazione appaltante, il concorrente è escluso dalla gara nel caso in cui consegua un punteggio inferiore alla soglia minima di sbarramento pari a **42** per *il punteggio tecnico complessivo*.

Il superamento della soglia di sbarramento è calcolato prima della riparametrazione di cui al paragrafo 0.

## 18.2 METODO DI ATTRIBUZIONE DEL PUNTEGGIO DELL'OFFERTA TECNICA

A ciascuno dei criteri discrezionali è attribuito un coefficiente sulla base del seguente metodo:

- la Commissione Giudicatrice, in caso di unanimità di giudizio, in ossequio ai principi di proporzionalità e di buon andamento dell'azione amministrativa ed al fine di garantire, quindi, l'efficacia, l'efficienza, l'adeguatezza, la speditezza e l'economicità della medesima, attribuirà unitariamente nel suo complesso, un giudizio sintetico a cui corrisponde un coefficiente compreso fra 0 e 1;
- In caso di mancata unanimità di giudizio sarà verbalizzato il giudizio individuale attribuito dai singoli commissari e sarà effettuata la media dei coefficienti.

I giudizi verranno espressi dalla commissione secondo la seguente scala di valutazione:

GIUDIZIO	Analisi	coefficiente
----------	---------	--------------

<b>SINTETICO</b>		
<b>Ottimo</b>	Proposta assolutamente completa, molto dettagliata e ricca di aspetti e soluzioni elaborate anche in maniera complessa, rispondente in maniera ottimale agli standard qualitativi e prestazionali richiesti	<b>1</b>
<b>Buono</b>	Proposta ampia e corretta, abbastanza dettagliata, rispondente in maniera più che adeguata agli standard qualitativi richiesti	<b>0,8</b>
<b>Sufficiente</b>	Proposta essenziale, semplice nel dettaglio, rispondente in maniera sufficiente agli standard qualitativi e prestazionali richiesti	<b>0,6</b>
<b>Insufficiente</b>	Proposta insufficiente rispetto agli standard qualitativi e prestazionali richiesti	<b>0,4</b>
<b>Gravemente insufficiente</b>	Proposta limitata, poco dettagliata, molto semplice, rispondente in maniera scarsa agli standard qualitativi e prestazionali richiesti	<b>0,2</b>
<b>Inadeguato</b>	Senza alcuna proposta o inadeguata rispetto agli standard qualitativi e prestazionali richiesti	<b>0,00</b>

La valutazione di tutti i criteri verrà effettuata dando, altresì, particolare rilievo alla completezza della trattazione ed alla chiarezza espositiva e documentale.

A ciascuno degli elementi quantitativi cui è assegnato un punteggio nella colonna “Q” della tabella, è attribuito un punteggio sulla base dei parametri indicati nella tabella stessa.

Quanto agli elementi cui è assegnato un punteggio tabellare identificato dalla colonna “T” della tabella, il relativo punteggio è assegnato, automaticamente e in valore assoluto, sulla base della presenza o assenza nell’offerta, dell’elemento richiesto.

La commissione, terminata l’attribuzione dei coefficienti agli elementi qualitativi, procede, in relazione a ciascuna offerta, all’attribuzione del punteggio tecnico complessivo secondo il metodo *aggregativo compensatore*.

Il punteggio dell’offerta tecnica per il concorrente *i-esimo* è dato dalla seguente formula:

$$PT_i = \sum_{x=1}^n C_{xi} \cdot Pd_x + \sum_{x=1}^n Pq_{xi} + Pt_i$$

dove

$PT_i$  = punteggio attribuito all’offerta tecnica del concorrente *i-esimo*

$C_{xi}$  = coefficiente criterio di valutazione X per il concorrente *i-esimo*

$Pd_x$  = punteggio discrezionale massimo criterio X

$Pq_{xi}$  = punteggio quantitativo criterio x per il concorrente *i-esimo*

$Pt_i$  = punteggio tabellare criterio 7 per il concorrente *i-esimo*

X = 1, 2, ..., 6

**Riparametrazione:** Al fine di non alterare i pesi stabiliti tra i vari criteri, se nel punteggio per l’offerta tecnica complessiva nessun concorrente ottiene il punteggio massimo, tale punteggio viene riparametrato attribuendo all’offerta del concorrente che ha ottenuto il punteggio complessivo più alto per l’offerta tecnica il punteggio massimo previsto e alle offerte degli altri concorrenti un punteggio proporzionale decrescente.

Il punteggio tecnico attribuito in relazione a ciascun elemento di valutazione dell’offerta tecnica è arrotondato alla seconda cifra decimale, per difetto se la terza cifra decimale è compresa tra 0 e 4 e, per eccesso, se la terza cifra decimale è compresa tra 5 e 9.

### 18.3 METODO DI ATTRIBUZIONE DEL PUNTEGGIO DELL'OFFERTA ECONOMICA

Quanto all'offerta economica, è attribuito all'elemento economico un punteggio calcolato tramite la seguente formula al prezzo minimo:

$$PE_i = 30 \cdot \frac{P_{min}}{P_i}$$

dove

$PE_i$  = punteggio attribuito all'offerta economica del concorrente *i-esimo*

$P_{min}$  = prezzo più basso offerto

$P_i$  = prezzo del concorrente *i-esimo*

### 18.4 METODO PER IL CALCOLO DEI PUNTEGGI COMPLESSIVI

Il punteggio complessivo per il concorrente *i-esimo* è dato dalla seguente formula:

$$P_i = PT_i + PE_i$$

dove

$P_i$  = punteggio complessivo del concorrente *i-esimo*

$PT_i$  = punteggio attribuito all'offerta tecnica del concorrente *i-esimo*

$PE_i$  = punteggio attribuito all'offerta economica del concorrente *i-esimo*

L'aggiudicazione avverrà a favore del concorrente che avrà ottenuto il punteggio complessivo maggiore.

## 19. COMMISSIONE GIUDICATRICE

La commissione giudicatrice è nominata dopo la scadenza del termine per la presentazione delle offerte ed è composta da un numero dispari pari a n. 3 membri, esperti nello specifico settore cui si riferisce l'oggetto del contratto. In capo ai commissari non devono sussistere cause ostative alla nomina ai sensi dell'articolo 93 comma 5 del Codice. A tal fine viene richiesta, prima del conferimento dell'incarico, apposita dichiarazione. La composizione della commissione giudicatrice e i curricula dei componenti sono pubblicati sul sito istituzionale nella sezione "Amministrazione trasparente".

La commissione giudicatrice è responsabile della valutazione delle offerte tecniche ed economiche dei concorrenti, può riunirsi con modalità telematiche che salvaguardino la riservatezza delle comunicazioni ed opera attraverso la piattaforma di approvvigionamento digitale.

Il RUP si avvale dell'ausilio della commissione giudicatrice ai fini della verifica dell'anomalia delle offerte.

## 20. SVOLGIMENTO DELLE OPERAZIONI DI GARA

**La prima seduta ha luogo nel giorno e ora indicati nel Bando di gara.**

Tale seduta, se necessario, è aggiornata ad altra ora o a giorni successivi, nella data e negli orari comunicati ai concorrenti tramite la Piattaforma.

Le successive sedute sono comunicate ai concorrenti tramite la Piattaforma SINTEL.

La PAD consente lo svolgimento delle sessioni di gara preordinate all'esame:

- della documentazione amministrativa;

- delle offerte tecniche;
- delle offerte economiche.

La PAD garantisce il rispetto delle disposizioni del codice in materia di riservatezza delle operazioni e delle informazioni relative alla procedura di gara, nonché il rispetto dei principi di trasparenza.

**In considerazione del fatto che la Piattaforma SinTel garantisce la massima segretezza e riservatezza dell'offerta e dei documenti che la compongono e, altresì, la provenienza, l'identificazione e l'inalterabilità dell'offerta medesima, l'apertura delle "buste telematiche" contenenti la documentazione amministrativa, tecnica ed economica, nonché il download della relativa documentazione avverrà in sedute riservate.**

## **21. VERIFICA DOCUMENTAZIONE AMMINISTRATIVA**

Il RUP, o suo delegato, affiancato da due testimoni, accede alla documentazione amministrativa di ciascun concorrente, mentre l'offerta tecnica e l'offerta economica restano, chiuse, segrete e bloccate dal sistema, e procede a:

- a) controllare la completezza della documentazione amministrativa presentata;
- b) verificare la conformità della documentazione amministrativa a quanto richiesto nel presente disciplinare;
- c) attivare la procedura di soccorso istruttorio di cui al precedente paragrafo **Errore. L'origine riferimento non è stata trovata.**, se necessario.

Gli eventuali provvedimenti di esclusione dalla procedura di gara sono comunicati **entro cinque giorni** dalla loro adozione. È fatta salva la possibilità di chiedere agli offerenti, in qualsiasi momento nel corso della procedura, di presentare tutti i documenti complementari o parte di essi, qualora questo sia necessario per assicurare il corretto svolgimento della procedura.

## **22. VALUTAZIONE DELLE OFFERTE TECNICHE ED ECONOMICHE**

La data e l'ora in cui si procede all'apertura delle offerte tecniche sono comunicate tramite la Piattaforma Sintel ai concorrenti ammessi alla presente fase di gara.

La *Commissione giudicatrice* procede all'apertura delle offerte presentate.

Per mere ragioni di praticità nella profilazione dei componenti della commissione si precisa che gli stessi accederanno, per lo svolgimento delle loro funzioni alla piattaforma Sintel con le credenziali del RUP o di un Suo delegato.

La commissione giudicatrice procede all'esame e valutazione delle offerte presentate dai concorrenti e all'assegnazione dei relativi punteggi applicando i criteri e le formule indicati nel bando e nel presente disciplinare. Gli esiti della valutazione sono registrati dalla PAD.

La commissione procede alla riparametrazione dei punteggi secondo quanto indicato al paragrafo 18.2.

La commissione giudicatrice rende visibile ai concorrenti:

- a) i punteggi tecnici attribuiti alle singole offerte tecniche;
- b) le eventuali esclusioni dalla gara dei concorrenti.

Al termine delle operazioni di cui sopra la PAD consente la prosecuzione della procedura ai soli concorrenti ammessi alla valutazione delle offerte economiche.

La *Commissione giudicatrice* procede all'apertura delle offerte economiche.

La commissione giudicatrice procede alla valutazione delle offerte economiche, secondo i criteri e le modalità descritte nel disciplinare e, successivamente, all'individuazione dell'unico parametro numerico finale per la formulazione della graduatoria.

Nel caso in cui le offerte di due o più concorrenti ottengano lo stesso punteggio complessivo, ma punteggi differenti per il prezzo e per tutti gli altri elementi di valutazione, è collocato primo in graduatoria il concorrente che ha ottenuto il miglior punteggio sull'*offerta tecnica*.

Nel caso in cui le offerte di due o più concorrenti ottengano lo stesso punteggio complessivo e gli stessi punteggi parziali per il prezzo e per l'offerta tecnica, i predetti concorrenti, su richiesta della stazione appaltante, presentano un'offerta migliorativa sul prezzo entro 5 giorni. La richiesta è effettuata secondo le modalità previste al paragrafo 2.3.

È collocato primo in graduatoria il concorrente che ha presentato la migliore offerta. Ove permanga *l'ex aequo* la commissione procede mediante sorteggio ad individuare il concorrente che verrà collocato primo nella graduatoria.

La data e l'ora in cui si procede al sorteggio sono comunicate tramite la PAD secondo le modalità previste al paragrafo 2.3.

Nel caso in cui le offerte con identico punteggio complessivo e identici punteggi parziali siano più di due la richiesta di offerta migliorativa, da effettuarsi nei termini sopra precisati, va presentata a tutti i concorrenti con offerte equivalenti. Ove permanga *l'ex aequo*, la commissione procede mediante sorteggio ad individuare il concorrente che verrà collocato primo nella graduatoria e chi sarà collocato al secondo posto ed eventualmente (in base al numero delle offerte risultanti in *ex aequo*) nei posti successivi. La data e l'ora in cui si procede al sorteggio sono comunicate tramite la PAD secondo le modalità previste nel paragrafo 2.3.

Il *RUP* rende visibile ai concorrenti i prezzi offerti.

All'esito delle operazioni di cui sopra, la *Commissione giudicatrice* redige la graduatoria.

#### **L'offerta è esclusa in caso di:**

- mancata separazione dell'offerta economica dall'offerta tecnica, ovvero inserimento di elementi concernenti il prezzo nella documentazione amministrativa o nell'offerta tecnica;
- presentazione di offerte parziali, plurime, condizionate, alternative oppure irregolari in quanto non rispettano i documenti di gara, ivi comprese le specifiche tecniche, o anormalmente basse;
- presentazione di offerte inammissibili in quanto la commissione giudicatrice ha ritenuto sussistenti gli estremi per l'informativa alla Procura della Repubblica per reati di corruzione o fenomeni collusivi o ha verificato essere in aumento rispetto all'importo a base di gara nei casi in cui il bando che non abbia previsto espressamente tale possibilità.
- mancato superamento della soglia di sbarramento per l'offerta tecnica.

### **23. VERIFICA DI ANOMALIA DELLE OFFERTE**

Sono considerate anormalmente basse le offerte che presentano sia il punteggio tecnico sia il punteggio economico pari o superiori ai quattro quinti dei corrispondenti punti massimi previsti dal presente disciplinare

Ai fini del calcolo dell'anomalia si considererà il punteggio tecnico prima della riparametrazione.

La stazione appaltante si riserva, ai sensi dell'art. 110 del d.lgs. 36/2023, la facoltà di sottoporre a verifica un'offerta che, sulla base delle risultanze di gara e delle peculiarità del mercato di riferimento, in base anche ad altri ad elementi, ivi inclusi i costi della manodopera, appaia anormalmente bassa.

Nel caso in cui la prima migliore offerta appaia anormalmente bassa, il RUP, eventualmente avvalendosi della Commissione Giudicatrice, ne valuta la congruità, serietà, sostenibilità e realizzabilità.

Qualora tale offerta risulti anomala, si procede con le stesse modalità nei confronti delle successive offerte ritenute anormalmente basse, fino ad individuare la migliore offerta ritenuta non anomala.

Il RUP richiede al concorrente la presentazione delle spiegazioni, se del caso, indicando le componenti specifiche dell'offerta ritenute anomale.

A tal fine, assegna un termine non superiore a quindici giorni dal ricevimento della richiesta.

Il RUP, esaminate le spiegazioni fornite dall'offerente, ove le ritenga non sufficienti ad escludere l'anomalia, può chiedere, anche mediante audizione orale, ulteriori chiarimenti, assegnando un termine perentorio per il riscontro.

Il RUP esclude le offerte che, in base all'esame degli elementi forniti con le spiegazioni risultino, nel complesso, inaffidabili.

## **24. AGGIUDICAZIONE DELL'APPALTO E STIPULA DEL CONTRATTO**

La proposta di aggiudicazione è formulata in favore del concorrente che ha presentato la migliore offerta.

Qualora nessuna offerta risulti conveniente o idonea in relazione all'oggetto del contratto, la stazione appaltante può decidere, entro 30 giorni dalla conclusione delle valutazioni delle offerte, di non procedere all'aggiudicazione.

La stazione appaltante si riserva di procedere all'aggiudicazione anche in caso di presentazione di una sola offerta.

L'aggiudicazione è disposta all'esito positivo della verifica del possesso dei requisiti prescritti dal presente disciplinare ed è immediatamente efficace.

È fatta salva la possibilità di chiedere agli offerenti, in qualsiasi momento nel corso della procedura, di presentare tutti i documenti complementari o parte di essi, qualora questo sia necessario per assicurare il corretto svolgimento della procedura.

La verifica è effettuata tramite il FVOE. In caso di malfunzionamento, anche parziale, del fascicolo virtuale dell'operatore economico o delle piattaforme, banche dati o sistemi di interoperabilità ad esso connessi, la stazione appaltante si riserva di aggiudicare dopo che sono trascorsi trenta giorni dalla proposta di aggiudicazione. In tal caso richiede un'autocertificazione all'offerente, resa ai sensi del d.P.R. 28 dicembre 2000, n. 445, che attesti il possesso dei requisiti e l'assenza delle cause di esclusione che, a causa del predetto malfunzionamento, non è stato possibile verificare.

Per le certificazioni che, allo stato, non sono ancora verificabili tramite il fascicolo virtuale dell'operatore economico, la stazione appaltante procede direttamente alla verifica presso gli Enti certificatori e, decorsi inutilmente 30 giorni dalla richiesta, si riserva di aggiudicare previa acquisizione di un'autocertificazione dall'operatore economico, resa ai sensi del d.P.R. 28 dicembre 2000, n. 445, che attesti il possesso dei requisiti e l'assenza delle cause di esclusione che non è stato possibile verificare.

L'Azienda ulss 8 per la verifica dei requisiti generali e di idoneità professionale potrà avvalersi della piattaforma telematica "Banca Dati Operatori Economici del Veneto" di Net4Market - CSAMED.

A tal riguardo, gli operatori economici riceveranno dalla medesima piattaforma la richiesta di completamento

o di aggiornamento dei dati necessari a consentire le verifiche del possesso dei prescritti requisiti che dovrà essere dagli stessi riscontrata nel più breve tempo possibile.

In caso di esito negativo delle verifiche, si procede all'esclusione, alla segnalazione all'ANAC, ad incamerare la garanzia provvisoria.

Successivamente si procede a ricalcolare i punteggi e a riformulare la graduatoria procedendo altresì, alle verifiche nei termini sopra indicati. Nell'ipotesi di ulteriore esito negativo delle verifiche si procede nei termini sopra detti.

La **Deliberazione di aggiudicazione** verrà comunicata ai concorrenti all'interno dell'area "Comunicazioni procedura" di Sintel e tale comunicazione avrà valenza legale ai sensi dell'art 90 del Codice.

Contestualmente saranno pubblicati nella piattaforma Sintel e sul sito istituzionale della Stazione Appaltante, tutti i Verbali delle sessioni di gara.

Il contratto è stipulato non prima di 32 giorni dall'invio dell'ultima delle comunicazioni del provvedimento di aggiudicazione e comunque entro 60 giorni dall'aggiudicazione, salvo quanto previsto dall'articolo 18 comma 2 del Codice.

A seguito di richiesta motivata proveniente dall'aggiudicatario la data di stipula del contratto può essere differita purché ritenuta compatibile con la sollecita esecuzione del contratto stesso.

La garanzia provvisoria dell'aggiudicatario è svincolata automaticamente al momento della stipula del contratto; la garanzia provvisoria degli altri concorrenti è svincolata con il provvedimento di aggiudicazione e perde, in ogni caso, efficacia entro 30 giorni dall'aggiudicazione.

All'atto della stipulazione del contratto, l'aggiudicatario deve presentare la garanzia definitiva da calcolare sull'importo contrattuale, secondo le misure e le modalità previste dall'articolo 117 del Codice.

*N.B. Ai sensi dell'articolo 117, comma 14, del Codice, qualora l'appalto debba essere eseguito da operatori economici di comprovata solidità nonché per le forniture di beni che per la loro natura, o per l'uso speciale cui sono destinati, debbano essere acquistati nel luogo di produzione o forniti direttamente dai produttori, o per le forniture di prodotti d'arte, macchinari, strumenti e lavori di precisione l'esecuzione dei quali deve essere affidata a operatori specializzati, l'esonero dalla prestazione della garanzia è possibile previa adeguata motivazione ed è subordinato ad un miglioramento del prezzo di aggiudicazione ovvero delle condizioni di esecuzione*

Se la stipula del contratto non avviene nel termine per fatto della stazione appaltante, l'aggiudicatario può farne constatare il silenzio inadempimento o, in alternativa, può sciogliersi da ogni vincolo mediante atto notificato. All'aggiudicatario non spetta alcun indennizzo, salvo il rimborso delle spese contrattuali.

Se la stipula del contratto non avviene nel termine fissato per fatto dell'aggiudicatario può costituire motivo di revoca dell'aggiudicazione.

La mancata o tardiva stipula del contratto al di fuori delle ipotesi predette, costituisce violazione del dovere di buona fede, anche in pendenza di contenzioso.

L'aggiudicatario deposita, prima o contestualmente alla sottoscrizione del contratto di appalto, i contratti continuativi di cooperazione, servizio e/o fornitura di cui all'articolo 119, comma 3, lett. d) del Codice.

L'affidatario comunica, per ogni sub-contratto che non costituisce subappalto, l'importo e l'oggetto del medesimo, nonché il nome del sub-contraente, prima dell'inizio della prestazione.

Il contratto è stipulato in modalità elettronica mediante scrittura privata.

Sono a carico dell'aggiudicatario tutte le spese contrattuali, gli oneri fiscali quali imposte e tasse - ivi comprese

quelle di registro ove dovute - relative alla stipulazione del contratto.

In caso di interpello a seguito di risoluzione/recesso del contratto in corso di esecuzione, il nuovo affidamento avviene alle condizioni proposte dall'operatore economico interpellato, ai sensi dell'art. 124 comma 2 del Codice.

## **25. OBBLIGHI RELATIVI ALLA TRACCIABILITÀ DEI FLUSSI FINANZIARI**

Il contratto d'appalto, quelli di subappalto e i subcontratti sono soggetti agli obblighi in tema di tracciabilità dei flussi finanziari di cui alla legge 13 agosto 2010, n. 136

L'affidatario deve comunicare alla stazione appaltante:

- gli estremi identificativi dei conti correnti bancari o postali dedicati, con l'indicazione dell'opera/servizio/fornitura alla quale sono dedicati;
- le generalità e il codice fiscale delle persone delegate ad operare sugli stessi;
- ogni modifica relativa ai dati trasmessi.

La comunicazione deve essere effettuata entro sette giorni dall'accensione del conto corrente ovvero, nel caso di conti correnti già esistenti, dalla loro prima utilizzazione in operazioni finanziarie relative ad una commessa pubblica. In caso di persone giuridiche, la comunicazione deve essere sottoscritta da un legale rappresentante ovvero da un soggetto munito di apposita procura. L'omessa, tardiva o incompleta comunicazione degli elementi informativi comporta, a carico del soggetto inadempiente, l'applicazione di una sanzione amministrativa pecuniaria da 500 a 3.000 euro.

Il mancato adempimento agli obblighi previsti per la tracciabilità dei flussi finanziari relativi all'appalto comporta la risoluzione di diritto del contratto.

In occasione di ogni pagamento all'appaltatore o di interventi di controllo ulteriori si procede alla verifica dell'assolvimento degli obblighi relativi alla tracciabilità dei flussi finanziari.

Il contratto è sottoposto alla condizione risolutiva in tutti i casi in cui le transazioni siano state eseguite senza avvalersi di banche o di Società Poste Italiane S.p.a. o anche senza strumenti diversi dal bonifico bancario o postale che siano idonei a garantire la piena tracciabilità delle operazioni per il corrispettivo dovuto in dipendenza del contratto.

## **26. CODICE DI COMPORTAMENTO**

Nello svolgimento delle attività oggetto del contratto di appalto, l'aggiudicatario deve uniformarsi ai principi e, per quanto compatibili, ai doveri di condotta richiamati nel Decreto del Presidente della Repubblica 16 aprile 2013 n. 62 e nel codice di comportamento di questa stazione appaltante e nel Piano Triennale di Prevenzione della Corruzione e della Trasparenza, *nonché* nella sottosezione Rischi corruttivi e trasparenza del PIAO.

In seguito alla comunicazione di aggiudicazione e prima della stipula del contratto, l'aggiudicatario ha l'onere di prendere visione dei predetti documenti pubblicati sul sito della stazione appaltante ai seguenti link:

<https://www.aulss8.veneto.it/amm-trasparente/codice-disciplinare-e-codice-di-condotta/>

<https://www.aulss8.veneto.it/amm-trasparente/piano-triennale-per-la-prevenzione-della-corruzione-e-della-trasparenza/>

<https://www.aulss8.veneto.it/azienda/piano-integrato-di-attivita-e-organizzazione-piao/>

## **27. ACCESSO AGLI ATTI**

L'accesso agli atti della procedura è assicurato in modalità digitale mediante acquisizione diretta dei dati e delle informazioni inseriti nelle piattaforme di e-procurement, nel rispetto di quanto previsto dall'articolo 35

del Codice e dalle vigenti disposizioni in materia di diritto di accesso ai documenti amministrativi, secondo le modalità indicate all'articolo 36 del codice.

Nel caso in cui sia richiesto l'oscuramento di parti delle offerte e dei giustificativi, le decisioni in ordine all'accoglimento o al rigetto della richiesta sono rese note dal Responsabile unico di progetto al momento della comunicazione dell'aggiudicazione. Le decisioni di cui sopra possono essere impugnate innanzi al Tribunale amministrativo di competenza nel termine di dieci giorni dalla comunicazione.

Fatti salvi i casi di esclusione di cui all'articolo 35, comma 4, del codice, gli atti della procedura sono resi accessibili ai soggetti che presentino apposita istanza di accesso civico ai sensi dell'articolo 5 del decreto legislativo 14/3/2013, n. 33. L'esercizio del diritto di accesso è differito nei casi indicati al comma 2 dell'articolo 35 del codice.

## **28. DEFINIZIONE DELLE CONTROVERSIE**

Per le controversie derivanti dalla presente procedura di gara è competente il Tribunale Amministrativo Regionale per il Veneto.

## **29. TRATTAMENTO DEI DATI PERSONALI**

I dati raccolti, ivi inclusi quelli acquisiti tramite il FVOE, sono trattati e conservati ai sensi del Regolamento UE n. 2016/679 relativo alla protezione delle persone fisiche con riguardo al trattamento dei dati personali, nonché alla libera circolazione di tali dati, del d.Lgs 196/2003 “*Codice in materia di protezione dei dati personali*” e ss mm e ii, del decreto della Presidenza del Consiglio dei Ministri n. 148/21 e dei relativi atti di attuazione nonché ai sensi del Regolamento dell'Azienda ULSS 8 in materia di protezione dei dati personali reperibile al seguente link:

<https://www.aulss8.veneto.it/privacy-policy/>

Si rinvia all'art. 29 “Trattamento dei dati” del Capitolato d'oneri, per le informazioni sul trattamento dei dati personali.

### Allegati:

1. Domanda di partecipazione,
2. Dichiarazioni integrative,
3. Documento di gara unico europeo (DGUE request),
4. A – Modello offerta economica senza esposizione di prezzi, B Modello offerta economica.

Al Direttore Generale  
Azienda ULSS 8 Berica  
Viale Rodolfi, 37  
36100 Vicenza

## DOMANDA DI PARTECIPAZIONE

### ALLA GARA A PROCEDURA APERTA PER L’AFFIDAMENTO PER LA FORNITURA DI GENERATORE DEL RADIONUCLIDE GALLIO-68 IN FABBISOGNO ALL’U.O.C. DI MEDICINA NUCLEARE DELL’AZIENDA ULSS N. 8 BERICA

ID SINTEL N. \_\_\_\_\_

COD. APPALTO \_\_\_\_\_

Il sottoscritto....., nato a..... Prov. ...., il....., C.F....., residente a ..... Prov....., Via ..... n. ...., nella sua qualità di.....(*se procuratore, allegare copia della relativa procura notarile, generale o speciale, da cui si evincono i poteri di rappresentanza, ove non riportati nella visura CCIAA*) dell’operatore economico....., con sede legale a..... Prov..... Via.....n. ...., CAP....., iscritta al Registro delle Imprese tenuto presso la CCIAA di..... al n..... REA ....., C.F. Impresa....., P. IVA ....., Fax ....., PEC....., referente per la gara (Nome e cognome)....., Tel/Cell.....e-mail.....

## CHIEDE DI PARTECIPARE

alla procedura di gara sopra indicata, per i seguenti lotti:....., nelle forme di seguito indicate (*barrare la/e parte/i di interesse*):

- come imprenditore individuale, anche artigiano, di cui all’art. art. 65, comma 2 lett. a) del D. Lgs. 36/2023);
- come società, anche cooperativa, di cui all’art. art. 65, comma 2 lett. a) del D. Lgs. 36/2023);
- come raggruppamento temporaneo di imprese, di cui all’art. 65, comma 2, lett. e) del D.lgs 36/2023
  - costituito
  - costituendo

tra gli operatori economici(*indicare ragione sociale, C.F. e P.IVA, sede legale*):

mandataria.....

che esegue l'appalto per la seguente quota/categoria:.....

quota parte posseduta dei requisiti di capacità economica e finanziaria e di capacità tecnica e professionale richiesti per la partecipazione:.....

mandante.....

che esegue l'appalto per la seguente quota/categoria:.....

quota parte posseduta dei requisiti di capacità economica e finanziaria e di capacità tecnica e professionale richiesti per la partecipazione:.....

mandante.....

che esegue l'appalto per la seguente quota/categoria:.....

quota parte posseduta dei requisiti di capacità economica e finanziaria e di capacità tecnica e professionale richiesti per la partecipazione:.....

- come consorzio fra società cooperative di produzione e lavoro di cui alla L. 422/1909, e del d.lgs. del Capo Provvisorio dello Stato n. 1557/1947 e s.m.i., ai sensi dell'art. 65, comma 2 lett. b) del D. Lgs. 36/2023

e di concorrere

- in nome e per conto proprio
- per i seguenti consorziati (*indicare ragione sociale, C.F. e P.IVA, sede legale*):

capofila.....

che esegue l'appalto per la seguente quota/categoria:.....

consorziata.....

che esegue l'appalto per la seguente quota/categoria:.....

consorziata.....

che esegue l'appalto per la seguente quota/categoria:.....

- come consorzio tra imprese artigiane, previsto dalla L. 443/1985, ai sensi dell'art. 65, comma 2 lett. c) del D. Lgs. 36/2023

e di concorrere

- in nome e per conto proprio
- per i seguenti consorziati (*indicare ragione sociale, C.F. e P.IVA, sede legale*):

capofila.....

che esegue l'appalto per la seguente quota/categoria:.....

consorziata.....

che esegue l'appalto per la seguente quota/categoria:.....

consorziata.....

che esegue l'appalto per la seguente quota/categoria:.....

- come consorzio stabile, anche in forma di società consortile ex art. 2615-ter c.c., ai sensi dell'art. 65, comma 2 lett. d) del D. Lgs. 36/2023

e di concorrere

- in nome e per conto proprio

- per i seguenti consorziati (*indicare ragione sociale, C.F. e P.IVA, sede legale*):  
capofila.....

che esegue l'appalto per la seguente quota/categoria:.....

consorziata.....

che esegue l'appalto per la seguente quota/categoria:.....

consorziata.....

che esegue l'appalto per la seguente quota/categoria:.....

- come consorzio ordinario, di cui all'art. 65, comma 2, lett. f) del D.lgs 36/2023

- costituito
- costituendo

e di concorrere

- in nome e per conto proprio

- per i seguenti consorziati/consorziandi esecutori (*indicare ragione sociale, C.F. e P.IVA, sede legale*):

capofila.....

che esegue l'appalto per la seguente quota/categoria:.....

quota parte posseduta dei requisiti di capacità economica e finanziaria e di capacità tecnica e professionale richiesti per la partecipazione:.....

consorzianda.....

che esegue l'appalto per la seguente quota/categoria:.....

quota parte posseduta dei requisiti di capacità economica e finanziaria e di capacità tecnica e professionale richiesti per la partecipazione:.....

consorzianda.....

che esegue l'appalto per la seguente quota/categoria:.....

quota parte posseduta dei requisiti di capacità economica e finanziaria e di capacità tecnica e professionale richiesti per la partecipazione:.....

- come aggregazione tra imprese aderenti ad un contratto di rete, di cui 65, comma 2, lett. g) del D.lgs 36/2023
  - dotata di organo comune con poteri di rappresentanza e con soggettività giuridica
  - dotata di organo comune con poteri di rappresentanza, ma priva di soggettività giuridica
  - dotata di organo comune privo di potere di rappresentanza o sprovvista di organo comune o con organo comune privo dei requisiti di qualificazione richiesti per assumere la veste di mandataria,

e di concorrere per i seguenti operatori economici esecutori (*indicare ragione sociale, C.F. e P.IVA, sede legale*):

mandataria.....  
 che esegue l'appalto per la seguente quota/categoria:.....  
 quota parte posseduta dei requisiti di capacità economica e finanziaria e di capacità  
 tecnica e professionale richiesti per la  
 partecipazione:.....

mandante.....  
 che esegue l'appalto per la seguente quota/categoria:.....  
 quota parte posseduta dei requisiti di capacità economica e finanziaria e di capacità  
 tecnica e professionale richiesti per la  
 partecipazione:.....

mandante.....  
 che esegue l'appalto per la seguente quota/categoria:.....  
 quota parte posseduta dei requisiti di capacità economica e finanziaria e di capacità  
 tecnica e professionale richiesti per la  
 partecipazione:.....

- come soggetto che ha stipulato il contratto di GEIE, di cui all'65, comma 2, lett. h) del D.lgs 36/2023

e di concorrere per i seguenti operatori economici esecutori (*indicare ragione sociale, C.F. e P.IVA, sede legale*):

mandataria.....  
 che esegue l'appalto per la seguente quota/categoria:.....  
 quota parte posseduta dei requisiti di capacità economica e finanziaria e di capacità  
 tecnica e professionale richiesti per la  
 partecipazione:.....

mandante.....  
 che esegue l'appalto per la seguente quota/categoria:.....  
 quota parte posseduta dei requisiti di capacità economica e finanziaria e di capacità  
 tecnica e professionale richiesti per la  
 partecipazione:.....

mandante.....  
che esegue l'appalto per la seguente quota/categoria:.....  
quota parte posseduta dei requisiti di capacità economica e finanziaria e di capacità  
tecnica e professionale richiesti per la  
partecipazione:.....

**ALLEGA**

la comprova del pagamento dell'imposta di bollo di € 16,00, mediante ricevuta di pagamento elettronico dell'imposta di bollo o del bonifico bancario o, in alternativa, indica il seguente numero seriale della marca da bollo ....., producendo copia del contrassegno in formato.pdf. Assume ogni responsabilità in caso di utilizzo plurimo dei contrassegni.

***N.B. 1 Il presente documento va firmato digitalmente.***

***N.B. 2 In caso di partecipazione plurisoggettiva, vedere le prescrizioni di cui all'art. 15.1 del Disciplinare.***

**DICHIARAZIONI INTEGRATIVE****GARA A PROCEDURA APERTA PER L’AFFIDAMENTO PER LA FORNITURA DI  
GENERATORE DEL RADIONUCLIDE GALLIO-68 IN FABBISOGNO ALL’U.O.C. DI  
MEDICINA NUCLEARE DELL’AZIENDA ULSS N. 8 BERICA****ID SINTEL N. \_\_\_\_\_****COD. APPALTO \_\_\_\_\_**

Il sottoscritto....., nato a..... Prov. ...., il.....,  
 C.F....., residente a ..... Prov....., Via  
 ..... n. ...., nella sua qualità  
 di.....*(se procuratore, allegare copia della relativa procura notarile,  
 generale o speciale, da cui si evincono i poteri di rappresentanza, ove non risultanti dalla visura CCIAA)*  
 dell’operatore economico....., con sede legale a.....  
 Prov..... Via.....n. ....C.F. ...., P. IVA  
 .....

ai sensi e per gli effetti di cui degli artt. 46 e 47 del D.P.R. n. 445/2000, consapevole della responsabilità e delle conseguenze civili e penali previste in caso di dichiarazioni mendaci e/o formazione od uso di atti falsi, richiamate dall’art. 76 del D.P.R. n. 445/2000,

**DICHIARA**

1) di possedere le seguenti posizioni previdenziali e assicurative:

- INPS: sede di....., Via.....matricola n.....  
(nel caso di iscrizione presso più sedi, indicarle tutte);
- INAIL: sede di....., Via.....matricola n.....  
(nel caso di iscrizione presso più sedi, indicarle tutte);
- CASSA EDILE: sede di....., Via.....matricola n.....  
(nel caso di iscrizione presso più sedi, indicarle tutte);
- INARCASSA: sede di ....., Via .....matricola n.....  
(nel caso di iscrizione presso più sedi, indicarle tutte);
- Altra cassa (specificare)..... matricola n.....
- di non essere iscritto ad uno degli Enti suindicati, per i seguenti motivi:  
.....

2) che nei propri confronti non sussistono le cause di esclusione dalle gare per l’affidamento di contratti pubblici di cui agli artt. 94, 95, 98 del D.Lgs. 36/2023;

*o in alternativa*

di incorrere nella seguente causa di esclusione, di cui all'art. 94, commi 1, 2 e 5 e/o dell'art. 95 comma 1, del Codice,.....e di avere adottato, prima della presentazione della presente domanda, le seguenti misure di self cleaning di cui all'art. 96, comma 6, del Codice:.....

*o in alternativa*

che è stato impossibilitato ad adottare misure di self cleaning per i seguenti motivi ..... e si impegna ad adottare misure idonee e a comunicare le stesse tempestivamente e comunque prima dell'aggiudicazione.

**3) (in caso di sottoposizione a concordato preventivo con continuità aziendale)**

che il provvedimento di ammissione al concordato è stato emesso il ..... da .....

che il provvedimento di autorizzazione a partecipare alle gare è stato emesso il ..... da .....

*(solo in caso di raggruppamento)* che le altre imprese aderenti al raggruppamento non sono assoggettate ad una procedura concorsuale, ai sensi dell'articolo 95, commi 4 e 5, del decreto legislativo n. 14/2019;

di allegare la relazione di un professionista in possesso dei requisiti di cui all'articolo 2, comma 1, lettera o) del decreto legislativo succitato che attesta la conformità al piano e la ragionevole capacità di adempimento del contratto;

**4) (in caso di sottoposizione a sequestro o confisca ai sensi dell'articolo 240-bis del codice penale o degli articoli 20 e 24 del decreto legislativo 6 settembre 2011, n. 159, e affidamento a custode o amministratore giudiziario o finanziario. La dichiarazione è resa per gli effetti dell'articolo 96, comma 13, del Codice)**

che è stato emesso il provvedimento .... (*indicare il tipo di provvedimento ... Sottoposizione a sequestro o confisca ai sensi dell'articolo 240-bis del codice penale o degli articoli 20 e 24 del decreto legislativo 6 settembre 2011, n. 159, e affidamento a custode o amministratore giudiziario o finanziario*) in data ... da parte di .....

**5) (in caso di servizi o forniture rientranti in una delle attività a maggior rischio di infiltrazione mafiosa di cui al comma 53, dell'art. 1, della legge 6 novembre 2012, n. 190)**

- di essere iscritto nell'elenco dei fornitori, prestatori di servizi non soggetti a tentativo di infiltrazione mafiosa (c.d. White List) della Prefettura di .....
- di aver presentato la domanda di iscrizione o di rinnovo nell'elenco dei fornitori, prestatori di servizi non soggetti a tentativo di infiltrazione mafiosa (c.d. White List) della Prefettura di .....
- di non essere iscritto nell'elenco dei fornitori, prestatori di servizi non soggetti a tentativo di infiltrazione mafiosa (c.d. White List) in quanto l'esecuzione del servizio/fornitura di cui ai settori sensibili è demandata ad altro soggetto in possesso del requisito (*indicare il soggetto*);

**6) (in caso di avvalimento, da ripetere per ciascuna impresa ausiliaria)**

di avvalersi dell'impresa ..... al fine di soddisfare i seguenti requisiti speciali, indicati anche nella sezione del DGUE relativa all'avvalimento..... e allega il contratto di avvalimento nella busta amministrativa;

di avvalersi dell'impresa ..... al fine di migliorare l'offerta **[N.B.: i requisiti oggetto di avvalimento dovranno essere indicati esclusivamente nel contratto di avvalimento]** e presenta il contratto di avvalimento nella busta tecnica.

- 7) di conoscere e di accettare le clausole pattizie di cui al Protocollo di legalità, di cui alla Deliberazione della Giunta Regionale n. 721/2025, perfezionato in data 09/10/2025, sottoscritto ai fini della prevenzione dei tentativi d'infiltrazione della criminalità organizzata e del contrasto alla corruzione nel settore dei contratti pubblici di lavori, servizi e forniture, consultabile sul sito della Regione del Veneto: <https://sharing.regione.veneto.it/index.php/s/o77DJQMWxD46oxH>;
- 8) di conoscere e di accettare incondizionatamente senza riserva le seguenti clausole, in base alle quali, in caso di aggiudicazione:
- l'affidatario si impegna a dare comunicazione tempestiva alla stazione appaltante e alla Prefettura, di tentativi di concussione che si siano, in qualsiasi modo, manifestati nei confronti dell'imprenditore, degli organi sociali o dei dirigenti d'impresa. Il predetto adempimento ha natura essenziale ai fini dell'esecuzione del contratto e il relativo inadempimento darà luogo alla risoluzione espressa del contratto stesso, ai sensi dell'art. 1456 del c.c., ogni qualvolta nei confronti di pubblici amministratori della stazione appaltante che abbiano esercitato funzioni relative alla stipula ed esecuzione del contratto, sia stata disposta misura cautelare o sia intervenuto rinvio a giudizio per il delitto previsto dall'art. 317 del c.p.;
  - la stazione appaltante si avvarrà della clausola risolutiva espressa, di cui all'art. 1456 c.c., ogni qualvolta nei confronti dell'imprenditore o dei componenti la compagine sociale, o dei dirigenti dell'impresa, sia stata disposta misura cautelare o sia intervenuto rinvio a giudizio per taluno dei delitti di cui agli artt. 317 c.p., 318 c.p., 319 c.p., 319-bis c.p., 319-ter c.p., 319-quater c.p., 320 c.p., 322 c.p., 322 bis c.p., 346-bis c.p., 353 c.p. e 353-bis c.p.”
- 9) di essere edotto degli obblighi derivanti dal Codice di comportamento adottato dalla stazione appaltante, reperibile nel sito dell'Ulss n. 8 “Berica”, ai link <https://www.aulss8.veneto.it/amm-trasparente/codice-disciplinare-e-codice-di-condotta/> e si impegna, in caso di aggiudicazione, ad osservare e a far osservare ai propri dipendenti e collaboratori, per quanto applicabile, il suddetto Codice, pena la risoluzione del contratto;
- 10) di ritenere remunerativa l'offerta economica presentata, avendo tenuto conto, per la relativa formulazione:
- delle condizioni contrattuali e degli oneri compresi quelli eventuali relativi in materia di sicurezza, di assicurazione, di condizioni di lavoro e di previdenza e assistenza derivanti dal CCNL applicato.
  - di tutte le circostanze generali, particolari e locali, nessuna esclusa ed eccettuata, che possono avere influito o influire sia sulla prestazione dei servizi/fornitura, sia sulla determinazione della propria offerta;
- 11) di impegnarsi a non attuare nella presente gara intese e/o pratiche restrittive della concorrenza e del mercato vietate ai sensi della normativa applicabile;
- 12) (forma di partecipazione)
- di non partecipare** alla presente gara o al singolo lotto contemporaneamente in forme diverse (individuale e associata; in più forme associate; in forma singola e quale consorzio esecutore di un consorzio; in forma singola e come ausiliaria di altro concorrente che sia ricorso all'avvalimento per migliorare la propria offerta)

*o in alternativa*

**di partecipare** alla presente gara o al singolo lotto contemporaneamente in forme diverse (individuale e associata; in più forme associate; in forma singola e quale consorziato esecutore di un consorzio; in forma singola e come ausiliaria di altro concorrente che sia ricorso all'avvalimento per migliorare la propria offerta). In tal caso allega la seguente documentazione che dimostra che la circostanza non ha influito sulla gara, né è idonea a incidere sulla capacità di rispettare gli obblighi contrattuali.....\_

**13)** di aver preso visione del documento ricognitivo redatto dalla stazione appaltante relativamente alle ipotesi dei rischi interferenti con relative misure da adottare per eliminare o ridurre i rischi stessi e la stima degli eventuali costi della sicurezza relativi ai rischi interferenti (parte integrante del DUVRI);

**14)** che la garanzia provvisoria è stata costituita nella forma di ..... (*indicare se cauzione o fideiussione*).

di aver effettuato le verifiche riguardo la correttezza della garanzia prodotta, secondo le indicazioni di cui all'articolo 10 del Disciplinare;

(*eventuale, solo nel caso in cui la garanzia sia rilasciata nella forma di fideiussione*) indica il seguente sito internet..... o la seguente PEC del garante..... o la seguente piattaforma....., al fine di consentire la verifica di veridicità e autenticità della garanzia da parte della stazione appaltante;

(*eventuale, solo nel caso in cui la garanzia sia rilasciata tramite cauzione*) che, in caso di restituzione della garanzia provvisoria costituita tramite cauzione, il relativo versamento dovrà essere effettuato sul conto corrente bancario IBAN n. .... intestato a ....., presso .....

**15)** di beneficiare della seguente riduzione della garanzia a corredo dell'offerta ai sensi dell'articolo 106, comma 8, (*compilare solo se di interesse*) e di inserire le relative certificazioni nel FVOE e nella busta amministrativa:

- 30% per il possesso della certificazione del sistema di qualità conforme alle norme europee della serie UNI CEI ISO 9000 rilasciata da organismi accreditati, ai sensi delle norme europee della serie UNI CEI EN 45000 e della serie UNI CEI EN ISO/IEC 17000;
- 50% in quanto qualificabile come micro, piccola o media impresa oppure facente parte di un raggruppamento di operatori economici o consorzi ordinari costituiti esclusivamente da micro, piccole e medie imprese,<sup>1</sup>
- 10% per aver presentato una fideiussione, emessa e firmata digitalmente, che sia gestita mediante ricorso a piattaforme operanti con tecnologie basate su registri distribuiti ai sensi dell'articolo 106, comma 3, del Codice, ovvero mediante verifica telematica sul sito dell'emittente;
- riduzione per il possesso di uno o più delle seguenti certificazioni o marchi secondo quanto previsto all'art. 10 del Disciplinare di gara:

Norma.....Certificazione/marchio  
posseduti.....;

<sup>1</sup> Si ricorda che questa riduzione non è cumulabile con quella di cui al punto precedente. Pertanto chi beneficia di questa riduzione non può indicare anche la precedente.

Modello Dichiarazioni integrative rev. 19/03/2025

- 16) di aver provveduto al pagamento del contributo dovuto in favore dell'ANAC, ai sensi delibera ANAC n. 598 del 30/12/2024;
- 17) di impegnarsi a mantenere valida e vincolante la propria offerta per il periodo previsto nel bando di gara;
- 18) *Scegliere una delle seguenti opzioni eliminando le altre*
- (in caso in cui l'azienda occupi più di 50 dipendenti)* **di inserire nel FVOE, ove non sia già presente,** copia dell'ultimo rapporto trasmesso alle rappresentanze sindacali aziendali, alla consigliera e al consigliere regionale di parità e relativa attestazione di conformità a quello trasmesso alle rappresentanze sindacali aziendali, alla consigliera e al consigliere regionale di parità;
  - (in aggiunta, nel caso in cui non si sia provveduto alla trasmissione del rapporto nei termini indicati dall'articolo 46 del decreto legislativo n. 198/2006)* **di inserire nel FVOE, ove non sia già presente,** l'attestazione dell'avvenuta trasmissione alle rappresentanze sindacali aziendali e alla consigliera e al consigliere regionale di parità;
  - (in caso in cui l'azienda occupi un numero di dipendenti pari o superiore a quindici e non superiore a cinquanta)* di aver prodotto alla stazione appaltante di un precedente contratto d'appalto la relazione di cui all'articolo 47, comma 3, del decreto-legge n. 77 del 2021 o di cui all'articolo 1, comma 2, dell'Allegato II.3 del Codice.
- 19) di aver preso visione e di accettare, senza condizione o riserva alcuna, i chiarimenti (quesiti/risposte) resi disponibili mediante la piattaforma Sintel;
- 20) di accettare, senza condizione o riserva alcuna, tutte le norme e disposizioni contenute nella documentazione gara;
- 21) di impegnarsi ad adempiere, in caso di aggiudicazione, agli obblighi di tracciabilità dei flussi finanziari ai sensi della Legge 13 agosto 2010 n. 136;
- 22) di essere consapevole che, nei casi di accesso di cui all'articolo 36, commi 1 e 2, del Codice, l'offerta presentata sarà resa disponibile mediante accesso diretto alla piattaforma Sintel;
- 23) in relazione all'accesso agli atti:
- di autorizzare la Stazione Appaltante ad assicurare l'accesso a tutta la documentazione presentata per la partecipazione alla gara e al rilascio di copia, su richiesta di altri concorrenti;

*o in alternativa*

- di non autorizzare l'accesso alle parti dell'offerta tecnica che costituiscono segreti tecnici o commerciali, anche risultanti da scoperte, innovazioni, progetti tutelati da titoli di proprietà industriale, nonché di contenuto altamente tecnologico, e indica le parti dell'offerta tecnica di cui non autorizza l'ostensione e i motivi della mancata autorizzazione in apposita dichiarazione, da inserire nella busta tecnica;

*e/ o*

- di non autorizzare l'accesso alle informazioni prodotte a giustificazione dell'offerta economica che costituiscono segreti tecnici o commerciali, anche risultanti da scoperte, innovazioni, progetti tutelati da titoli di proprietà industriale, nonché di contenuto altamente tecnologico, e indica i motivi della mancata autorizzazione in apposita dichiarazione, da inserire nella busta economica;

Modello Dichiarazioni integrative rev. 19/03/2025

- 24) di autorizzare la Stazione Appaltante a trasmettere ogni comunicazione riguardante la presente procedura tramite la piattaforma Sintel, ai sensi dell'articolo 29 del Codice, e mediante l'utilizzo del domicilio digitale (PEC) comunicato dal concorrente in fase di registrazione alla piattaforma Sintel;
- 25) che il proprio domicilio digitale presente negli indici di cui agli articoli 6-bis e 6-ter del D.lgs. n. 82/05 e comunicato dal concorrente in fase di registrazione alla piattaforma Sintel è il seguente:  
.....;
- (per gli operatori economici transfrontalieri)*  
di indicare il seguente domicilio fiscale ..... e l'indirizzo di servizio elettronico ..... di recapito certificato qualificato ai sensi del Regolamento eIDAS ..... e, per le comunicazioni che avvengono a Sistema Sintel così come precisato dal Disciplinare, elegge domicilio nell'apposita area del Sistema Sintel ad esso riservata;
- (in alternativa, nel caso in cui l'operatore economico non sia presente nei predetti indici)*  
di non essere presente negli indici di cui agli articoli 6-bis e 6-ter del D.lgs. n. 82/05, e, pertanto, così come previsto dal Disciplinare, elegge domicilio digitale per tutte le comunicazioni inerenti la presente procedura nell'apposita area del Sistema Sintel ad esso riservata.
- 26) *(solo per gli operatori economici non residenti e privi di stabile organizzazione in Italia)* di uniformarsi, in caso di aggiudicazione, alla disciplina di cui agli articoli 17, comma 2, e 53, comma 3 del D.P.R. 633/1972 e comunicare alla stazione appaltante la nomina del proprio rappresentante fiscale, nelle forme di legge;
- 27) che le certificazioni, gli atti e/o l'ulteriore documentazione prodotta in copia semplice ed inserita nelle buste di offerta è conforme all'originale e viene prodotta ai sensi del decreto legislativo n. 82/05;
- 28) di aver preso visione e di accettare il trattamento dei dati personali di cui all'art. 29 "Trattamento dei dati personali" del Capitolato d'Oneri;
- 29) di impegnarsi a completare ed aggiornare i propri dati nella piattaforma Net4Market-CSA-Med, su richiesta della stessa.

**N.B. 1 Il documento dovrà essere SOTTOSCRITTO CON FIRMA DIGITALE dal legale rappresentante del concorrente**

**N.B. 2 In caso di partecipazione plurisoggettiva, vedere le prescrizioni di cui all'art. 15.1 del Disciplinare.**

DOCUMENTO PRODOTTO IL: 08/05/2026

### Informazioni relative alla Stazione Appaltante

DENOMINAZIONE	AZIENDA ULSS N. 8 BERICA
INDIRIZZO	Viale Rodolfi, 37
CAP	36100
LOCALITÀ	VICENZA
CODICE FISCALE	02441500242
SITO WEB	
INDIRIZZO ELETTRONICO	approvvigionamenti.gare@aulss8.veneto.it
CODICE IDENTIFICATIVO PAESE	IT
NOME DEL PAESE	Italia
NOME DEL RUP	dott. Sandro Possamai

### Informazioni relative al Fornitore del Servizio

DENOMINAZIONE	Azienda Regionale per l'Innovazione e gli Acquisti S.p.A.
CODICE FISCALE o P. IVA	05017630152
SITO WEB DI EROGAZIONE SERVIZIO	<a href="https://www.ariaspa.it">https://www.ariaspa.it</a>

### Informazioni sulla Procedura di Appalto

IDENTIFICATIVO DI GARA	GENERATORE-GALLIO_2026
TIPOLOGIA DELLA PROCEDURA	PROCEDURA APERTA

AMBITO DELLA PROCEDURA	Forniture
TITOLO DEL BANDO	GARA A PROCEDURA APERTA PER L’AFFIDAMENTO DELLA FORNITURA DI GENERATORE DEL RADIONUCLIDE GALLIO-68 IN FABBISOGNO ALL’U.O.C. DI MEDICINA NUCLEARE DELL’AZIENDA ULSS N. 8 BERICA
DESCRIZIONE DEL BANDO	GARA A PROCEDURA APERTA PER L’AFFIDAMENTO DELLA FORNITURA DI GENERATORE DEL RADIONUCLIDE GALLIO-68 IN FABBISOGNO ALL’U.O.C. DI MEDICINA NUCLEARE DELL’AZIENDA ULSS N. 8 BERICA
ELENCO CPV RELATIVI AL BANDO	33690000
NUMERO LOTTI	1
ID LOTTO	LOT-0001

## Criteri Generici

### Si tratta di appalto riservato

Nome Criterio	Descrizione
Si tratta di appalto riservato ID: 2043338f-a38a-490b-b3ec-2607cb25a017	Solo se l'appalto è riservato: l'operatore economico è un laboratorio protetto, una "impresa sociale" o provvederà all'esecuzione del contratto nel contesto di programmi di lavoro protetti?

### Registrazione in elenchi ufficiali

Nome Criterio	Descrizione
Registrazione in elenchi ufficiali ID: 9b19e869-6c89-4cc4-bd6c-ac9ca8602165	Se pertinente: l'operatore economico è iscritto in un elenco ufficiale degli operatori economici riconosciuti, oppure possiede un certificato equivalente (ad esempio rilasciato nell'ambito di un sistema nazionale di qualificazione o prequalificazione)?

### Forma di Partecipazione

Nome Criterio	Descrizione
Forma di Partecipazione ID: ee51100f-8e3e-40c9-8f8b-57d5a15be1f2	L'operatore economico partecipa alla procedura di appalto insieme ad altri?

### Imprese Ausiliarie

Nome Criterio	Descrizione
Imprese Ausiliarie ID: 0d62c6ed-f074-4fcf-8e9f-f691351d52ad	L'operatore economico fa affidamento sulle capacità di altri soggetti per soddisfare i criteri di selezione della parte IV e rispettare i criteri e le regole (eventuali) della parte V?

### Subappaltatori

Nome Criterio	Descrizione
Subappaltatori ID: 72c0c4b1-ca50-4667-9487-461f3eed4ed7	L'operatore economico intende subappaltare parte del contratto a terzi?

**Lotti a cui l'OE intende partecipare**

Nome Criterio	Descrizione
Lotti a cui l'OE intende partecipare ID: 8b9700b7-b13c-41e6-a220-6bbf8d5fab31	Se pertinente, indicare il lotto o i lotti per i quali l'operatore economico intende presentare un'offerta:

**Riduzione del numero dei candidati qualificati**

Nome Criterio	Descrizione
Riduzione del numero dei candidati qualificati ID: 51c39ba9-0444-4967-afe9-36f753b30175	L'operatore economico dichiara che soddisfa i criteri e le regole oggettivi e non discriminatori da applicare al fine di limitare il numero di candidati nel modo seguente: Nel caso in cui siano richiesti certi certificati o altre forme di prove documentali, indicare per ciascuno se l'operatore economico ha i documenti richiesti

**L'Operatore Economico è una Micro, Piccola o Media Impresa?**

Nome Criterio	Descrizione
L'Operatore Economico è una Micro, Piccola o Media Impresa? ID: ede30cb7-70c2-4ead-ba11-22d0cac5ab7a	L'Operatore Economico è una Micro, Piccola o Media Impresa?

## Criteria Esclusione

### Motivi legati a condanne penali

Nome Criterio	Descrizione
Partecipazione ad organizzazione criminale ID: 005eb9ed-1347-4ca3-bb29-9bc0db64e1ab	Partecipazione a un'organizzazione criminale, come definita all'articolo 2 della Decisione quadro 2008/841/GAI del Consiglio, del 24 ottobre 2008, sulla lotta alla criminalità organizzata

Partecipazione ad un'organizzazione criminale - Decreto legislativo 31 marzo 2023, n. 36 - art. 94 co. 1 lett. a) L'operatore economico ovvero uno dei soggetti di cui all'articolo 94 co. 3 del Decreto legislativo 36 del 31 marzo 2023 sono stati condannati con sentenza definitiva o decreto penale di condanna divenuto irrevocabile per il motivo indicato sopra?

Nome Criterio	Descrizione
Corruzione ID: c27b7c4e-c837-4529-b867-ed55ce639db5	Corruzione, come definita nell'articolo 3 della convenzione sulla lotta alla corruzione che coinvolge funzionari delle Comunità europee o funzionari degli Stati membri dell'Unione europea, GU C 195 del 25.6.1997 e all'articolo 2, paragrafo 1, della decisione quadro del Consiglio 2003/568 / GAI del 22 luglio 2003 sulla lotta alla corruzione nel settore privato (GU L 192 del 31.7.2003). Questo motivo di esclusione include anche la corruzione come definita nel diritto nazionale dell'amministrazione aggiudicatrice (ente aggiudicatore) o dell'operatore economico

Corruzione - Decreto legislativo 31 marzo 2023, n. 36 - art. 94 co. 1 lett. b) L'operatore economico ovvero uno dei soggetti di cui all'articolo 94 co. 3 del Decreto legislativo 36 del 31 marzo 2023 sono stati condannati con sentenza definitiva o decreto penale di condanna divenuto irrevocabile per il motivo indicato sopra?

Nome Criterio	Descrizione
Frode ID: 297d2323-3ede-424e-94bc-a91561e6f320	Frode ai sensi dell'articolo 1 della Convenzione sulla tutela degli interessi finanziari delle Comunità europee (GU C 316 del 27.11.1995)  Frode - Decreto legislativo 31 marzo 2023, n. 36 - art. 94 co. 1 lett. d) L'operatore economico ovvero uno dei soggetti di cui all'articolo 94 co. 3 del Decreto legislativo 36 del 31 marzo 2023 sono stati condannati con sentenza definitiva o decreto penale di condanna divenuto irrevocabile per il motivo indicato sopra?

Nome Criterio	Descrizione
Reati terroristici o reati connessi alle attività terroristiche ID: d486fb70-86b3-4e75-97f2-0d71b5697c7d	Reati di terrorismo o reati collegati ad attività terroristiche, quali definiti negli articoli 1 e 3 della decisione quadro del Consiglio, del 13 giugno 2002, sulla lotta al terrorismo (GU L 164 del 22.6.2002). Questo motivo di esclusione include anche l'incitamento, il favoreggiamento o il tentativo di commettere un reato, di cui all'articolo 4 di tale decisione quadro  Reati terroristici o reati connessi alle attività terroristiche - Decreto legislativo 31 marzo 2023, n. 36 - art. 94 co. 1 lett. e) L'operatore economico ovvero uno dei soggetti di cui all'articolo 94 co. 3 del Decreto legislativo 36 del 31 marzo 2023 sono stati condannati con sentenza definitiva o decreto penale di condanna divenuto irrevocabile per il motivo indicato sopra?

Nome Criterio	Descrizione
Riciclaggio di proventi di attività criminose o finanziamento del terrorismo ID: 47112079-6fec-47a3-988f-e561668c3aef	Riciclaggio di denaro o finanziamento del terrorismo, come definito all'articolo 2 della direttiva 2011/36 / UE del Parlamento europeo e del Consiglio, del 5 aprile 2011, sulla prevenzione e la lotta alla tratta di esseri umani e sulla protezione delle sue vittime, e che sostituisce la decisione quadro del Consiglio 2002 / 629 / GAI (GU L 101 del 15.4.2011)  Riciclaggio di proventi di attività criminose o finanziamento del terrorismo - Decreto legislativo 31 marzo 2023, n. 36 - art. 94 co. 1 lett. f) L'operatore economico ovvero uno dei soggetti di cui all'articolo 94 co. 3 del Decreto legislativo 36 del 31 marzo 2023 sono stati condannati con sentenza definitiva o decreto penale di condanna divenuto irrevocabile per il motivo indicato sopra?

Nome Criterio	Descrizione
Lavoro minorile e altre forme di tratta di esseri umani ID: d789d01a-fe03-4ccd-9898-73f9cfa080d1	Lavoro minorile e altre forme di tratta di esseri umani, come definito all'articolo 2 della direttiva 2011/36 / UE del Parlamento europeo e del Consiglio, del 5 aprile 2011, sulla prevenzione e la lotta alla tratta di esseri umani e sulla protezione delle sue vittime, e che sostituisce la decisione quadro del Consiglio 2002 / 629 / GAI (GU L 101 del 15.4.2011)  Sfruttamento del lavoro minorile e altre forme di tratta di esseri umani - Decreto legislativo 31 marzo 2023, n. 36 – art. 94 co. 1, lett. g) L'operatore economico ovvero uno dei soggetti di cui all'articolo 94 co. 3 del Decreto legislativo 36 del 31 marzo 2023 sono stati condannati con sentenza definitiva o decreto penale di condanna divenuto irrevocabile per il motivo indicato sopra?

**Motivi legati al pagamento di imposte e contributi previdenziali**

Nome Criterio	Descrizione
Pagamento di imposte ID: b61bbeb7-690e-4a40-bc68-d6d4ecfaa3d4	L'operatore economico ha violato i suoi obblighi relativi al pagamento delle tasse, sia nel paese in cui è stabilito che nello Stato membro dell'amministrazione aggiudicatrice o dell'ente aggiudicatore, se diverso dal paese di stabilimento?  Pagamento di Tasse - Decreto legislativo 31 marzo 2023, n. 36 - art. 94 co. 6 e art. 95 co. 2

Limite ammesso

Ulteriori informazioni

Nome Criterio	Descrizione
Pagamento di contributi previdenziali ID: 7d85e333-bbab-49c0-be8d-c36d71a72f5e	L'operatore economico ha violato i suoi obblighi relativi al pagamento dei contributi previdenziali, sia nel paese in cui è stabilito che nello Stato membro dell'amministrazione aggiudicatrice o dell'ente aggiudicatore se diverso dal paese di stabilimento?  Pagamento di Contributi Previdenziali - Decreto legislativo 31 marzo 2023, n. 36 - art. 94 co. 6 e art. 95 co. 2

Limite ammesso

Ulteriori informazioni

### Motivi legati al diritto ambientale, sociale e del lavoro

Nome Criterio	Descrizione
Violazione di obblighi in materia di diritto ambientale ID: a80ddb62-d25b-4e4e-ae22-3968460dc0a9	L'operatore economico, a sua conoscenza, ha violato i suoi obblighi in materia di diritto ambientale? Come indicato ai fini del presente appalto nel diritto nazionale, nell'avviso pertinente o nei documenti di gara o nell'articolo 18, paragrafo 2, della direttiva 2014/24/UE  Violazione di obblighi in materia di diritto ambientale - Decreto legislativo 31 marzo 2023, n. 36 – art. 95 co. 1 lett. a)

Nome Criterio	Descrizione
Violazione di obblighi in materia di diritto sociale ID: a261a395-ed17-4939-9c75-b9ff1109ca6e	L'operatore economico, a sua conoscenza, ha violato i suoi obblighi nel campo del diritto sociale? Come indicato ai fini del presente appalto nel diritto nazionale, nell'avviso pertinente o nei documenti di gara o nell'articolo 18, paragrafo 2, della direttiva 2014/24/UE  Violazione di obblighi in materia di diritto sociale - Decreto legislativo 31 marzo 2023, n. 36 – art. 95 co. 1 lett. a)

Nome Criterio	Descrizione
Violazione di obblighi in materia di diritto del lavoro ID: a34b70d6-c43d-4726-9a88-8e2b438424bf	L'operatore economico, a sua conoscenza, ha violato i suoi obblighi in materia di diritto del lavoro? Come indicato ai fini del presente appalto nel diritto nazionale, nell'avviso pertinente o nei documenti di gara o nell'articolo 18, paragrafo 2, della direttiva 2014/24/UE  Violazione di obblighi in materia di diritto del lavoro e di salute e sicurezza sul lavoro - Decreto legislativo 31 marzo 2023, n. 36 – art. 95 co. 1 lett. a)

### Motivi legati all'attività economica

Nome Criterio	Descrizione
Fallimento	Liquidazione giudiziale
ID: d3732c09-7d62-4edc-a172-241da6636e7c	Decreto legislativo 31 marzo 2023, n. 36 – art. 94 co. 5 lett. d) Liquidazione giudiziale - L'operatore economico è stato sottoposto a liquidazione giudiziale o è in corso un procedimento per la dichiarazione di liquidazione giudiziale?

Nome Criterio	Descrizione
Liquidazione coatta	Liquidazione coatta
ID: 396f288a-e267-4c20-851a-ed4f7498f137	Decreto legislativo 31 marzo 2023, n. 36 – art. 94 co. 5 lett. d) Liquidazione coatta -L'operatore economico è oggetto di un provvedimento di liquidazione coatta o è in corso una procedura per l'emanazione di tale provvedimento?

Nome Criterio	Descrizione
Concordato preventivo con i creditori	Concordato preventivo con i creditori
ID: 68918c7a-f5bc-4a1a-a62f-ad8983600d48	Decreto legislativo 31 marzo 2023, n. 36 – art. 94 co. 5 lett. d) L'operatore economico è stato ammesso al concordato preventivo o è in corso una procedura per l'ammissione?

**Motivi legati alla cattiva condotta**

Nome Criterio	Descrizione
Gravi illeciti professionali	L'operatore economico si è reso colpevole di gravi illeciti professionali? Vedere, ove pertinente, le definizioni nel diritto nazionale, l'avviso o bando pertinente o i documenti di gara.
ID: 514d3fde-1e3e-4dcd-b02a-9f984d5bbda3	Gravi illeciti professionali - Decreto legislativo 31 marzo 2023, n. 36 – art. 95 co. 1 lett. e) e art. 98 co. 3 lett. d) e) f) g) h)

Nome Criterio	Descrizione
Accordi con altri operatori economici intesi a falsare la concorrenza  ID: 56d13e3d-76e8-4f23-8af6-13e60a2ee356	L'operatore economico ha sottoscritto accordi con altri operatori economici intesi a falsare la concorrenza?  Decreto legislativo 31 marzo 2023, n. 36 – art. 98 co. 3 lett. a)

**Motivi legati al conflitto di interesse**

Nome Criterio	Descrizione
Conflitto di interessi legato alla partecipazione alla procedura di appalto  ID: b1b5ac18-f393-4280-9659-1367943c1a2e	L'operatore economico è a conoscenza di conflitti di interesse come indicato nella legislazione nazionale, nell'avviso pertinente o nei documenti di gara dovuti alla sua partecipazione alla procedura di appalto?  Conflitto di interessi legato alla partecipazione alla procedura di appalto - Decreto legislativo 31 marzo 2023, n. 36 – art. 95 co. 1 lett. b)

Nome Criterio	Descrizione
Partecipazione diretta o indiretta alla preparazione della procedura di appalto  ID: 61874050-5130-4f1c-a174-720939c7b483	L'operatore economico o un'impresa a lui collegata ha fornito consulenza all'amministrazione aggiudicatrice o all'ente aggiudicatore o ha altrimenti partecipato alla preparazione della procedura di appalto?  Partecipazione diretta o indiretta alla preparazione della procedura di appalto - Decreto legislativo 31 marzo 2023, n. 36 – art. 95 co. 1 lett. c)

**Motivi legati alla risoluzione anticipata**

Nome Criterio	Descrizione
Cessazione anticipata, risarcimento danni o altre sanzioni comparabili  ID: 3293e92b-7f3e-42f1-bee6-a7641bb04251	L'operatore economico ha già avuto esperienza di cessazione anticipata di un precedente contratto di appalto pubblico, di un precedente contratto di appalto con un ente aggiudicatore o di un precedente contratto di concessione, oppure di imposizione di un risarcimento danni o altre sanzioni comparabili in relazione a tale precedente contratto di appalto?  Carenze nell'esecuzione di un precedente contratto - Cessazione anticipata, risarcimento danni o altre sanzioni comparabili - Decreto legislativo 31 marzo 2023, n. 36 – art. 98 co. 3 lett c)

### **Motivi legati a false dichiarazioni**

Nome Criterio	Descrizione
Influenza indebita nel processo decisionale, vantaggi indebiti derivanti da informazioni riservate  ID: 696a75b2-6107-428f-8b74-82affb67e184	L'operatore economico può confermare che non si è reso gravemente colpevole di false dichiarazioni nel fornire le informazioni richieste per verificare l'assenza di motivi di esclusione o il rispetto dei criteri di selezione, non ha omesso di fornire tali informazioni, è stato in grado di presentare senza indugio i documenti giustificativi richiesti dall'amministrazione aggiudicatrice o dall'ente aggiudicatore e non si è impegnato a influenzare indebitamente il processo decisionale dell'amministrazione aggiudicatrice o dell'ente aggiudicatore, a ottenere informazioni riservate che possono conferirgli vantaggi indebiti nella procedura di appalto o a fornire per negligenza informazioni fuorvianti che possono avere un'influenza significativa sulle decisioni riguardanti l'esclusione, la selezione o l'aggiudicazione?  False dichiarazioni - Decreto legislativo 31 marzo 2023, n. 36 – art. 94 co. 5 lett. e) ed f) e art. 98 co. 3 lett. b)

### **Motivi legati esclusivamente dalla legislazione nazionale**

Nome Criterio	Descrizione
Motivi di esclusione previsti esclusivamente dalla legislazione nazionale	Si applicano motivi di esclusione previsti esclusivamente dalla legislazione nazionale, specificati nell'avviso o bando pertinente o nei documenti di gara?

ID: 63adb07d-db1b-4ef0-a14e-a99785cf8cf6

In riferimento alla normativa Italiana vigente: Altri motivi di esclusione eventualmente previsti dalla legislazione nazionale dello Stato membro dell'amministrazione aggiudicatrice o dell'ente aggiudicatore. Si applicano motivi di esclusione previsti esclusivamente dalla legislazione nazionale, specificati nell'avviso o bando pertinente o nei documenti di gara?

## Criteria Selezione

### Adeguatezza-I

Nome Criterio	Descrizione
Iscrizione in un registro commerciale ID: 87b3fa26-3549-4f92-b8e0-3fd8f04bf5c7	È iscritto nei registri commerciali tenuti nello Stato membro di stabilimento come indicato nell'allegato XI della direttiva 2014/24/UE; gli operatori economici di taluni Stati membri potrebbero dover soddisfare altri requisiti previsti nello stesso allegato.  Iscrizioni nel registro delle imprese che svolgono attività commerciale - art. 100, co. 3 d.lgs. n. 36/2023.
Identificazione Lotti	<input type="text"/>
Nome del registro	<input type="text"/>
URL	<input type="text"/>

### Referenze

Nome Criterio	Descrizione
Per gli appalti di forniture: consegna di forniture del tipo specificato ID: 3a18a175-1863-4b1d-baef-588ce61960ca	Unicamente per gli appalti pubblici di forniture: Durante il periodo di riferimento l'operatore economico ha consegnato le seguenti principali forniture del tipo specificato. Le amministrazioni aggiudicatrici possono richiedere fino a tre anni e ammettere un'esperienza che risale agli ultimi dieci anni.  Art. 100 co. 1, lett. c) e co. 11 d.lgs. 36/2023
Numero minimo di referenze	<input type="text" value="1"/>

Requisiti

Esecuzione negli ultimi dieci anni dalla data di pubblicazione della gara di almeno una fornitura analoga (fornitura di generatori del radionuclide gallio-68) a favore di enti sanitari pubblici e/o privati, per un importo complessivo minimo pari a € 220.000,00 (vedasi paragrafo 6.3 del Disciplinare di gara)

I requisiti si applicano ai seguenti lotti

LOT-0001

## OFFERTA ECONOMICA

**GARA A PROCEDURA APERTA PER L’AFFIDAMENTO DELLA FORNITURA DI GENERATORE DEL RADIONUCLIDE GALLIO-68 IN FABBISOGNO ALL’U.O.C. DI MEDICINA NUCLEARE DELL’AZIENDA ULSS N. 8 BERICA**

COD. APPALTO \_\_\_\_\_  
CIG \_\_\_\_\_

Il sottoscritto \_\_\_\_\_ nato a \_\_\_\_\_ Prov. \_\_\_\_\_ il \_\_\_\_\_ C.F. \_\_\_\_\_  
 domiciliato a \_\_\_\_\_ Prov. \_\_\_\_\_ CAP \_\_\_\_\_ in Via \_\_\_\_\_ n. \_\_\_\_\_  
 nella sua qualità di \_\_\_\_\_  
(se procuratore, allegare copia della relativa procura notarile, generale o speciale, da cui si evincono i poteri di rappresentanza)  
 dell'impresa \_\_\_\_\_  
 con sede legale a \_\_\_\_\_ Prov. \_\_\_\_\_ CAP \_\_\_\_\_ in Via \_\_\_\_\_ n. \_\_\_\_\_  
 iscritta al Registro delle Imprese tenuto presso la CCIAA di \_\_\_\_\_ al n. \_\_\_\_\_ C.F. \_\_\_\_\_ P. IVA \_\_\_\_\_

**DICHIARA**

- a) di formulare, in riferimento della procedura in oggetto, preso atto delle modalità di espletamento della gara e delle condizioni che regolano l'appalto, la seguente offerta complessiva e incondizionata:

*Dettagliare eventualmente tutti i componenti / accessori ricompresi nella fornitura*

A	B	C	D	E	F	G	H	I	J = C*I		K
Rif.	Descrizione prodotto da capitolato	Fabbisogno 24 mesi	Principio attivo - descrizione prodotto / accessorio offerto	Nome commerciale prodotto / accessori offerti	Codice prodotto / accessorio offerto	Fabbricante	AIC / CND e n. repertorio (se applicabili)	Prezzo unitario offerto per riferimento (IVA esclusa)	Importo totale offerto per riferimento per 24 mesi (IVA esclusa)		Aliquota IVA
									in cifre	in lettere	
a	Generatore di radionuclide Gallio-68 (68Ge/68Ga) da 1850 MBq (50 mCi) comprensivi di soluzione sterile e accessori	2									
b	Eluitore automatico	1									

**Pertanto, il sottoscritto dichiara che:  
l'importo complessivo offerto è il seguente:**

## OFFERTA ECONOMICA

**GARA A PROCEDURA APERTA PER L’AFFIDAMENTO DELLA FORNITURA DI GENERATORE DEL RADIONUCLIDE GALLIO-68 IN FABBISOGNO ALL’U.O.C. DI MEDICINA NUCLEARE DELL’AZIENDA ULSS N. 8 BERICA**

COD. APPALTO \_\_\_\_\_  
CIG \_\_\_\_\_

	IMPORTO A BASE DI GARA (IVA esclusa)	IMPORTO OFFERTO (IVA esclusa)	
		in cifre	in lettere
Fornitura di generatori di radionuclidi da 1850 MBq (50 mCi) comprensivo di accessori e fornitura di sistema di eluizione automatico, con le caratteristiche e per i quantitativi indicati nel capitolato tecnico	€ 228.000,00		
Costi della sicurezza da interferenze (non soggetti a ribasso)	€ 100,00		

DI CUI:

- costi della sicurezza afferenti l’esercizio dell’attività d’impresa svolta dall’operatore economico, di cui all’art. 108, comma 9 del D.lgs. 36/2023:

\_\_\_\_\_ (cifre)                      Euro \_\_\_\_\_ (lettere)

- costi della manodopera, propri dell’operatore economico, di cui all’art. 108, comma 9 del D.lgs. 36/2023:

\_\_\_\_\_ (cifre)                      Euro \_\_\_\_\_ (lettere)

- b) che i prezzi sopraindicati sono impegnativi e irrevocabili per 270 giorni a decorrere dalla data ultima fissata per la presentazione dell’offerta;

**Dichiara altresì:**

- di aver preso integrale conoscenza delle clausole tutte e di tutti gli specifici oneri, tempi e modalità di esecuzione contenuti nella documentazione di gara e manifesta la sua piena ed incondizionata accettazione delle suddette clausole, senza riserva alcuna;
- di aver preso integrale conoscenza di tutte le circostanze generali e particolari che possono aver influito sulla determinazione dei prezzi e delle condizioni contrattuali e che possono riflettersi sull’esecuzione della fornitura, e di aver giudicato i prezzi medesimi nel loro complesso remunerativi e tali da consentire l’offerta presentata

*Il presente documento deve essere completato dalla ditta di tutti gli ulteriori dati richiesti o comunque ritenuti opportuni.*

*Il presente documento va firmato digitalmente.*

*In caso di partecipazione plurisoggettiva, vedere le prescrizioni di cui all’art. 15 del Disciplinare.*

REGIONE DEL VENETO



**ULSS8**  
BERICA

Servizio Sanitario Nazionale - Regione Veneto

**AZIENDA ULSS N. 8 "BERICA"**

Viale F. Rodolfi n. 37 – 36100 VICENZA

COD. REGIONE 050 – COD. U.L.SS. 508 – COD.FISC. E P.IVA 02441500242 – Cod. IPA AUV

Tel. 0444 753111 - Mail [protocollo@aulss8.veneto.it](mailto:protocollo@aulss8.veneto.it)

PEC [protocollo.aulss8@pecveneto.it](mailto:protocollo.aulss8@pecveneto.it)

[www.aulss8.veneto.it](http://www.aulss8.veneto.it)

**FORNITURA DI GENERATORE DEL RADIONUCLIDE GALLIO-68 ( $^{68}\text{Ge}/^{68}\text{Ga}$ )  
IN FABBISOGNO ALL'U.O.C. DI MEDICINA NUCLEARE DELL'AZIENDA ULSS N. 8  
BERICA**

CAPITOLATO TECNICO

## 1. OGGETTO DELLA FORNITURA

L'appalto avrà ad oggetto la fornitura del generatore Germanio Cloruro ( $^{68}\text{Ge}$ )/Gallio Cloruro ( $^{68}\text{Ga}$ ) ( $^{68}\text{Ge}/^{68}\text{Ga}$ ) da 1850 MBq (50 mCi) da destinare all'UOC Medicina Nucleare dell'Azienda Ulss n. 8 Berica.

Il generatore  $^{68}\text{Ge}/^{68}\text{Ga}$  è necessario per fornire il radionuclide Gallio-68, a sua volta utilizzato per la preparazione di radiofarmaci per uso in diagnostica PET (es. [ $^{68}\text{Ga}$ ]Ga-DOTA-TOC, [ $^{68}\text{Ga}$ ]Ga-PSMA-11, etc.) ottenuti preferibilmente, se non esclusivamente, attraverso l'impiego di kit radiofarmaceutici con A.I.C.

La fornitura dovrà comprendere anche:

- soluzione sterile di eluizione (HCl 0,1 mol/l ultrapuro) almeno per il numero minimo di eluizioni presunte;
- accessori per l'eluizione (set tubi e connessioni sterili per elutore automatico) nella quantità sufficienti a garantire il numero di eluizioni programmate dall'U.O.C. di Medicina Nucleare;
- sistema di eluizione automatico e programmabile, per eluizioni possibili anche in assenza dell'operatore.

Dovrà inoltre essere garantito quanto di seguito riportato:

- assistenza tecnica in situ di tecnico specializzato durante l'installazione e disinstallazione di ogni generatore e le prime eluizioni/marcature;
- personale di riferimento disponibile per la risoluzione di problemi di natura commerciale, tecnica o farmacovigilanza dalle ore 9:00 alle ore 14:00 dal lunedì al venerdì (festivi esclusi);
- reintegro in tempi brevi di generatori difettosi o che non abbiano soddisfatto i criteri di qualità in fase di accettazione, senza oneri aggiuntivi;
- ritiro e smaltimento alla scadenza, senza oneri aggiuntivi.

Qualora il ritiro non venisse effettuato nei tempi concordati, sarà facoltà dell'A.U.L.S.S. 8 Berica provvedere alla restituzione o smaltimento addebitando le relative spese al Contraente.

Non saranno prese in considerazione le offerte che non rispettino le indicazioni descritte nel presente capitolato (pena esclusione) o che risultino equivoche o condizionate da clausole non previste.

## 2. CARATTERISTICHE TECNICHE MINIME

Per le caratteristiche di impiego e per rispondere alle necessità produttive dell'U.O.C. richiedente il generatore deve possedere almeno le proprietà di seguito elencate:

- attività alla data ed ora di calibrazione: 1.850 MBq;
- resa di eluizione almeno pari al 50%, o superiore, riscontrabile da RCP;
- $^{68}\text{Ge}$  breakthrough  $\leq 0,001$  %;
- elevato numero di eluizioni possibili per ogni generatore. Il numero di eluizioni possibili deve essere almeno pari ai giorni lavorativi (lun-sab) nell'anno (ovvero 365 giorni meno domeniche e altre festività) stimati in ca. 300 giorni lavorativi presunti;
- possibilità di non eseguire l'eluizione tutti i giorni lavorativi;
- possibilità di utilizzo diretto dell'eluato almeno fino a 72h dall'ultima eluizione;
- scadenza uguale o superiore a 12 mesi;
- compatibilità per dimensione, forma e peso (*descrivere le caratteristiche*) con i più diffusi modelli di isolatore (*specificare possibilità di alloggiamento proposte*);
- il generatore deve essere utilizzabile sia per la marcatura dei kit radiofarmaceutici con A.I.C. attualmente disponibili che con tutti i moduli di sintesi attualmente in commercio.

Il difetto dei predetti requisiti riscontrato prima della stipula del contratto determina la decadenza e/o revoca e/o annullamento dell'aggiudicazione, mentre, se riscontrato in corso di esecuzione contrattuale, comporta grave inadempimento e, quindi, la risoluzione del Contratto medesimo.

Si precisa che il numero dichiarato di eluizioni effettuabili con ciascuna confezione di prodotto sarà verificato dall'Unità Operativa utilizzatrice. Nel caso in cui sorgesse un contenzioso sull'effettivo numero di eluizioni effettuate ed effettuabili, farà fede la documentazione prodotta e sottoscritta dal Direttore dell'Unità Operativa utilizzatrice.

Verranno escluse le offerte i cui prodotti non siano in possesso dell'Autorizzazione all'Immissione in Commercio per l'Italia (AIC).

**Le caratteristiche tecniche minime del generatore sopra riportate devono essere completamente soddisfatte pena esclusione dalla valutazione tecnica.**

Nel caso in cui la descrizione delle specifiche tecniche sopra indicate si riferisse casualmente, in tutto o in parte, a caratteristiche possedute da prodotti distribuiti da una sola ditta, si deve intendere inserita la clausola "o equivalenti". L'eventuale equivalenza tecnica verrà valutata ai sensi di quanto previsto dall'allegato II.5 del D.lgs. 36/2023.

### **3. QUANTIFICAZIONE DELLA FORNITURA**

Descrizione	Fabbisogno 24 mesi
Generatore di radionuclide Gallio-68 (68Ge/68Ga) da 1850 MBq (50 mCi) comprensivi di soluzione sterile e accessori	2
Eluitore automatico	1

La quantificazione della fornitura prende come riferimento i fabbisogni presunti trasmessi dall'UOC richiedente; pertanto le quantità stimate sono da ritenersi come fabbisogno indicativo.

Di fatto l'entità della fornitura sarà determinata dall'effettivo fabbisogno clinico, in quanto il reale consumo è subordinato a circostanze cliniche e tecnico-scientifiche variabili e non espressamente predeterminabili.

Tali quantità sono determinate ai soli fini dell'aggiudicazione delle offerte e non sono vincolanti e garantite ai fini contrattuali, atteso che, in caso di aggiudicazione, il Fornitore si impegna a prestare le forniture e i servizi sino a concorrenza dell'importo massimo stabilito del quadro economico contrattuale, come definito nel Disciplinare di gara.

### **4. CARATTERISTICHE GENERALI DELLA FORNITURA**

I prodotti offerti devono essere, per caratteristiche tecniche, modalità d'impiego, sicurezza e conformità, idonei agli usi per cui ne è stata autorizzata l'immissione in commercio, vigenti all'atto dell'offerta, nonché alle disposizioni vigenti all'atto della consegna ancorché emanate successivamente alla formulazione dell'offerta; nessun onere aggiuntivo potrà peraltro essere richiesto all'appaltante per quanto connesso a detto adeguamento.

In particolare devono essere conformi ai requisiti previsti da:

- D.Lgs. 219/2006 "Attuazione della direttiva 2001/83/CE relativa ad un codice comunitario contenente i medicinali per uso umano", D.Lgs. 178/1991 "Recepimento delle direttive della

Comunità economica europea in materia di specialità medicinali” nonché alla direttiva 2003/94/CE e successive modifiche ed integrazioni,

- D.Lgs. 101/2020 concernente la legislazione in materia di radioprotezione;
- la normativa in materia di igiene e sicurezza del lavoro di cui al D.Lgs, 9 aprile 2008 n. 81 e s.m.i.;
- conformità ai requisiti stabiliti nella monografia (Gallium Chloride solution for radiolabelling, n. 2464E) di Farmacopea Europea;
- ogni altra disposizione legislativa nazionale e comunitaria (europea) emanata nel periodo di validità del contratto.

Le caratteristiche di cui al precedente punto del presente Capitolato dovranno essere desumibili dalla documentazione tecnica presentata in sede di gara e comunque sono parte integrante dell’oggetto contrattuale e la Ditta aggiudicataria, a seguito dell’espletamento della procedura di gara, sarà vincolata al loro rispetto in sede di esecuzione della fornitura.

Ogni e qualsiasi responsabilità per ciò che riguarda le caratteristiche dei prodotti offerti, nonché ogni eventuale effetto avverso e/o danno provocato dal loro possibile impiego, resta a totale e completo carico del Contraente che, rendendosi garante, è tenuto all’osservanza, oltre che di tutte le leggi e regolamenti vigenti in materia al momento dell’affidamento, anche di quelle che potrebbero essere emanate, durante tutto il periodo contrattuale, da parte delle competenti autorità per la produzione, il confezionamento, la distribuzione ed il recapito di quanto oggetto della fornitura.

REGIONE DEL VENETO



**ULSS8**  
BERICA

Servizio Sanitario Nazionale - Regione Veneto

**AZIENDA ULSS N. 8 "BERICA"**

Viale F. Rodolfi n. 37 – 36100 VICENZA

COD. REGIONE 050 – COD. U.L.SS. 508 – COD.FISC. E P.IVA 02441500242 – Cod. iPA AUV

Tel. 0444 753111 - Mail [protocollo@aulss8.veneto.it](mailto:protocollo@aulss8.veneto.it)

PEC [protocollo.aulss8@pecveneto.it](mailto:protocollo.aulss8@pecveneto.it)

[www.aulss8.veneto.it](http://www.aulss8.veneto.it)

**FORNITURA DI GENERATORE DEL RADIONUCLIDE GALLIO-68  
(<sup>68</sup>Ge/<sup>68</sup>Ga) IN FABBISOGNO ALL'U.O.C. DI MEDICINA NUCLEARE  
DELL'AZIENDA ULSS N. 8 BERICA**

**CAPITOLATO D'ONERI**

## Sommario

<i>Art. 1 Oggetto, caratteristiche e quantità dell'appalto</i> .....	3
<i>Art. 2 Durata e decorrenza del contratto</i> .....	3
<i>Art. 3 Garanzia definitiva e stipula</i> .....	3
<i>Art. 4 Esecuzione del contratto</i> .....	4
4.1 - <i>Direttore dell'esecuzione del contratto - DEC</i> .....	5
4.2 - <i>Referente della società appaltatrice</i> .....	5
<i>Art. 5 Confezionamento ed etichettatura</i> .....	5
<i>Art. 6 Ordinativi di acquisto, consegne e calibrazione</i> .....	6
<i>Art. 7 Garanzie</i> .....	8
<i>Art. 8 Innovazione tecnologica</i> .....	8
<i>Art. 9 Tutela contro azioni di terzi</i> .....	8
<i>Art. 10 Responsabilità civile e assicurazioni</i> .....	9
<i>Art. 11 Normativa sul lavoro, previdenza ed assistenza</i> .....	9
<i>Art. 12 Tutela della salute e sicurezza e igiene sul lavoro</i> .....	9
<i>Art. 13 Codice di comportamento dei dipendenti pubblici</i> .....	10
<i>Art. 14 Incompatibilità ex dipendenti della Pubblica Amministrazione</i> .....	10
<i>Art. 15 Protocollo di legalità</i> .....	10
<i>Art. 16 Comunicazione tentativi di estorsione</i> .....	10
<i>Art. 17 Prevenzione interforze illecite -Misure anticorruzione</i> .....	11
<i>Art. 18 Ulteriori obblighi informativi</i> .....	11
<i>Art. 19 Fatturazione e pagamenti</i> .....	11
<i>Art. 20 Revisione prezzi e rinegoziazione</i> .....	12
<i>Art. 21 Obblighi di tracciabilità dei flussi finanziari</i> .....	13
<i>Art. 22 Cessione dei crediti</i> .....	13
<i>Art. 23 Inadempimenti</i> .....	14
<i>Art. 24 Penali</i> .....	14
<i>Art. 25 Risoluzione del contratto</i> .....	15
<i>Art. 26 Recesso unilaterale ex art. 123 D.lgs. 36/2023</i> .....	16
<i>Art. 27 Recesso unilaterale ex art. 21-sexies della L. 241/1990 e art. 1373 c.c.</i> .....	16
<i>Art. 28 Subappalto, cessione del contratto, vicende soggettive del contraente</i> .....	17
<i>Art. 29 Trattamento dei dati</i> .....	18
<i>Art. 30 Comunicazioni</i> .....	18
<i>Art. 31 Spese contrattuali, imposte e tasse</i> .....	19
<i>Art. 32 Foro competente</i> .....	19
<i>Art. 33 Modifiche del contratto, norme di rinvio e finali</i> .....	19

### ***Art. 1 Oggetto, caratteristiche e quantità dell'appalto***

Il presente Capitolato d'oneri ha per oggetto la fornitura di generatore del radionuclide gallio-68 (68ge/68ga) in fabbisogno all'U.O.C. di Medicina Nucleare dell'Azienda ULSS n. 8 Berica.

Le caratteristiche tecniche dell'appalto e le quantità sono analiticamente descritti nel Capitolato Tecnico. Gli importi sono indicati nel Disciplinare di gara.

Il Fornitore si impegna a prestare le forniture e i servizi sino a concorrenza dell'importo massimo del quadro economico contrattuale stabilito, come definito nel Disciplinare di gara.

### ***Art. 2 Durata e decorrenza del contratto***

L'appalto ha la durata di 24 mesi con decorrenza indicata nel contratto.

L'esecuzione del contratto può essere iniziata anche prima della stipula, per motivate ragioni o al ricorrere delle ragioni d'urgenza di cui all'art. 17, comma 9, del D.lgs. 36/2023.

In caso di ritardi nella conclusione della procedura di affidamento di un nuovo appalto, l'Appaltatore uscente è tenuto all'esecuzione delle prestazioni contrattuali ai prezzi, patti e condizioni previsti nel contratto per il tempo strettamente necessario alla conclusione della procedura.

### ***Art. 3 Garanzia definitiva e stipula***

Per la sottoscrizione del contratto, l'Appaltatore costituisce una garanzia, denominata "garanzia definitiva", a sua scelta sotto forma di cauzione o fideiussione, con le modalità previste dall'art. 117 del D.Lgs. 36/2023, pari al 10 per cento dell'importo contrattuale.

La cauzione è costituita con versamento presso l'istituto incaricato del servizio di tesoreria dell'Azienda Sanitaria, a titolo di pegno a favore dell'Azienda Sanitaria, tramite la piattaforma digitale pagoPA, al link <https://mypay.regione.veneto.it/mypay4/cittadino/spontaneo>, selezionando:

“Altre tipologie di pagamento”,

“Ente”: Azienda ULSS n.8 Berica,

“Tipologia di pagamento”: Pagamenti di depositi cauzionali,

e inserendo successivamente come “Causale” l'oggetto della gara e il CIG (“Gara.....CIG .....”).

La garanzia fideiussoria viene rilasciata dai soggetti di cui all'art. 106, comma 3, del D.Lgs. 36/2023 e prevede espressamente la rinuncia al beneficio della preventiva escussione del debitore principale, la rinuncia all'eccezione di cui all'articolo 1957, comma 2, del Codice civile (c.c.), nonché l'operatività della garanzia medesima entro 15 giorni, a semplice richiesta scritta dell'Azienda Sanitaria.

La garanzia fideiussoria viene emessa e firmata digitalmente da un soggetto in possesso dei poteri necessari per impegnare il garante, deve essere unita alla procura del garante firmatario e deve essere verificabile telematicamente presso l'emittente. L'operatore economico o il fideiussore devono indicare il sito internet o la PEC del garante tramite i quali l'Azienda Sanitaria potrà verificare la veridicità e l'autenticità della fideiussione.

L'Appaltatore consegna all'Azienda Sanitaria il documento attestante l'avvenuta costituzione della garanzia definitiva **entro il termine massimo di 15 giorni** dalla richiesta. La mancata costituzione della garanzia definitiva comporta la decadenza dell'affidamento, l'escussione da parte dell'Azienda Sanitaria della garanzia provvisoria presentata in sede di offerta e l'aggiudicazione dell'appalto al concorrente che segue in graduatoria.

La garanzia è prestata per l'adempimento di tutte le obbligazioni del contratto e per il risarcimento dei danni derivanti dall'eventuale inadempimento delle obbligazioni stesse, nonché per il rimborso delle somme pagate in più all'esecutore rispetto alle risultanze della liquidazione finale, salva comunque la risarcibilità del maggior danno verso l'Appaltatore.

L'Azienda Sanitaria ha il diritto di valersi della garanzia, nei limiti dell'importo massimo garantito, per l'eventuale maggiore spesa sostenuta per il completamento delle forniture nel caso di risoluzione del contratto disposta in danno dell'esecutore. Può, altresì, incamerare la garanzia per il pagamento di quanto dovuto dall'esecutore per le inadempienze derivanti dalla inosservanza di norme e prescrizioni dei contratti

collettivi, delle leggi e dei regolamenti sulla tutela, protezione, assicurazione, assistenza e sicurezza fisica dei lavoratori addetti all'esecuzione dell'appalto.

L'Azienda Sanitaria richiede all'aggiudicatario la reintegrazione della garanzia ove questa sia venuta meno in tutto o in parte; in caso di inottemperanza, la reintegrazione si effettuerà a valere sui ratei di prezzo da corrispondere.

La garanzia definitiva viene progressivamente e automaticamente svincolata a misura dell'avanzamento dell'esecuzione, nel limite massimo dell'80 per cento dell'iniziale importo garantito. L'ammontare residuo della garanzia definitiva permane fino alla data di emissione del certificato di regolare esecuzione, o comunque fino a dodici mesi dalla data di ultimazione della fornitura.

In caso di raggruppamenti temporanei di imprese le garanzie fideiussorie e le garanzie assicurative sono presentate, su mandato irrevocabile, dalla mandataria in nome e per conto di tutti i concorrenti, ferma restando la responsabilità solidale tra le imprese.

In caso di partecipazione in forma associata, la garanzia fideiussoria deve essere intestata:

- a tutti gli operatori economici del raggruppamento temporaneo o consorzio ordinario o GEIE, ovvero a tutte le imprese retiste che partecipano alla gara;
- al solo consorzio, in caso di consorzi di cui all'articolo 65, comma 2 lettere b), c), d), del D.Lgs. 36/2023.

Alla garanzia definitiva si applicano le riduzioni previste nel Disciplinare di gara per la garanzia provvisoria ai sensi dell'articolo 106, comma 8, del D.Lgs. 36/2023. Per fruire di dette riduzioni, il concorrente segnala, in sede di offerta, il possesso dei relativi requisiti e lo documenta con idonei certificati.

In caso di partecipazione in forma associata, le riduzioni di cui all'art. 106, comma 8, del D.Lgs. 36/2023, si applicano nei termini di seguito indicati.

- a. La riduzione del 30%, riconosciuta in caso di possesso della certificazione di qualità conforme alle norme europee della serie UNI CEI ISO 9000, si ottiene:
  - per i soggetti di cui all'articolo 65, comma 2, lettere e), f), g), h) del D.Lgs. 36/2023 solo se tutti soggetti che costituiscono il raggruppamento, consorzio ordinario o GEIE, o tutte le imprese retiste che partecipano alla gara siano in possesso della certificazione;
  - per i consorzi di cui all'articolo 65, comma 2, lettere b), c), d) del D.Lgs. 36/2026, se il Consorzio ha dichiarato in fase di offerta che intende eseguire con risorse proprie, solo se il Consorzio possiede la predetta certificazione; se il Consorzio ha indicato in fase di offerta che intende assegnare parte delle prestazioni a una o più consorziate individuate nell'offerta, solo se sia il Consorzio sia la consorziata designata posseggono la predetta certificazione, o in alternativa, se il solo Consorzio possiede la predetta certificazione e l'ambito di certificazione del suo sistema gestionale include la verifica che l'erogazione della prestazione da parte della consorziata rispetti gli standard fissati dalla certificazione.
- b. La riduzione del 50% nei confronti delle micro, delle piccole e delle medie imprese si ottiene in caso di partecipazione di raggruppamenti di operatori economici o consorzi ordinari costituiti esclusivamente da micro, piccole e medie imprese. Tale riduzione non è cumulabile con quella indicata alla lett. a).

Divenuta efficace l'aggiudicazione e fatto salvo l'esercizio dei poteri di autotutela nei casi consentiti, la **stipula contratto** avviene mediante scrittura privata e in modalità elettronica.

Spese, imposte e tasse inerenti e conseguenti alla stipulazione del contratto sono a carico dell'Appaltatore.

#### ***Art. 4 Esecuzione del contratto***

L'Appaltatore deve eseguire le prestazioni a regola d'arte, con organizzazione dei mezzi necessari e con gestione a proprio rischio, secondo quanto disposto dal presente Capitolato d'onori, dal Capitolato tecnico, dall'offerta tecnica e dal contratto e nel rispetto di tutte le norme e le prescrizioni tecniche e di sicurezza in vigore al momento dell'esecuzione, anche intervenute successivamente alla stipula del contratto.

E' a carico dell'Appaltatore ogni attività che si renda necessaria od opportuna ai fini dell'esatto adempimento delle obbligazioni contrattuali, ivi compresi, a titolo esemplificativo e non esaustivo, il trasporto della merce, la consegna, l'installazione, il collaudo e l'adeguamento alle normative sopravvenute alla stipula del contratto.

Le attività a carico dell'Appaltatore si intendono interamente remunerate con il corrispettivo contrattuale.

Nel caso ricorrano circostanze speciali che impediscano temporaneamente la regolare esecuzione del contratto, il Direttore dell'esecuzione del contratto può disporre la sospensione. La sospensione del contratto può essere disposta anche dal RUP per ragioni di pubblico interesse o necessità. Alla sospensione si applicano le disposizioni di cui all'art. 121 del D.Lgs. 36/2023.

Nessuna variazione o modifica al contratto può essere introdotta dall'Appaltatore se non disposta dall'Azienda Sanitaria, nelle ipotesi previste dall'art. 120 del D.Lgs. 36/2023.

Il Fornitore si obbliga a comunicare tempestivamente le eventuali variazioni legate al prodotto fornito ed in particolare:

- Carenze di fornitura;
- Passaggio ad altra azienda dell'Autorizzazione all'immissione in commercio o della concessione di vendita, corredata della documentazione dimostrante l'avvenuta variazione del soggetto autorizzato alla vendita;
- Scadenza del brevetto;
- Eventuali variazioni comprese le modifiche agli stampati autorizzati, sospensioni e revoche di tali autorizzazioni, alla produzione o all'immissione in commercio.

#### ***4.1 - Direttore dell'esecuzione del contratto - DEC***

Il responsabile unico del progetto (RUP) si avvale, nella fase di esecuzione del contratto, del Direttore dell'esecuzione del contratto (DEC). Il Direttore dell'esecuzione del contratto provvede al coordinamento, alla direzione e al controllo tecnico, assicurando la regolarità da parte del concessionario e verificando che le attività e le prestazioni siano conformi al Capitolato tecnico. A tale fine, il Direttore svolge tutte le attività che si rendano opportune per assicurare il perseguimento dei compiti sopra descritti.

#### ***4.2 - Referente della società appaltatrice***

L'Appaltatore deve indicare, prima della stipula contrattuale, il nominativo ed il recapito telefonico di un proprio referente, tecnicamente qualificato, che è responsabile dell'esecuzione del contratto nella sua globalità e delegato ai rapporti con l'Azienda Sanitaria.

### ***Art. 5 Confezionamento ed etichettatura***

Il confezionamento dei prodotti offerti dovrà essere conforme alle prescrizioni di cui al D.Lgs. 219/2006 e s.m.i. e a tutte le disposizioni di legge vigenti in materia al momento della fornitura.

In particolare, sia l'etichettatura sia il confezionamento primario e secondario di ogni singolo prodotto dovranno riportare:

- Denominazione e codice interno del prodotto;
- A.I.C. e/o nome commerciale;
- Nome e indirizzo del fabbricante e distributore;
- Lotto di preparazione;
- Data e ora di scadenza;
- Condizioni di stoccaggio;
- Eventuali specifiche, precauzioni d'uso o rischi associati;
- Data e ora di produzione;
- Data, ora di taratura e dosaggio in MBq/mCi all'ora di taratura.

Gli imballi devono consentire un perfetto stato di conservazione dei prodotti oggetto della presente fornitura così che, confezionati nei dovuti modi, possano essere protetti da esalazioni, calore, luce, umidità, urti ed altre eventuali azioni meccaniche.

Su ogni singola confezione dei prodotti richiesti dovranno essere riportati tutti i dati, in lingua italiana, a caratteri indelebili e ben visibili, le informazioni richieste dal D.Lgs. 332/2000 e dal D.Lgs 46/1997.

Per quanto non previsto, si farà riferimento agli standard UNI - EN /ISO o altre norme internazionali universalmente riconosciute.

Le etichette dovranno essere in italiano, riportare tutte le caratteristiche del prodotto, o in lingua straniera ma corredata da apposita traduzione in italiano.

Sulle confezioni dovrà essere indicato il nome della ditta produttrice o dei concessionari.

La data di scadenza nonché eventuali avvertenze o precauzioni particolari per la conservazione dei prodotti in parola devono risultare chiaramente leggibili ed in lingua italiana.

Eventuali avvertenze o precauzioni particolari da osservare per la conservazione dei prodotti devono essere chiaramente leggibili.

### ***Art. 6 Ordinativi di acquisto, consegne e calibrazione***

Le richieste di acquisto sono anticipate all'appaltatore via e-mail dalla U.O.C. di Medicina Nucleare, con congruo preavviso sulla data prevista di consegna del prodotto. Gli ordinativi di fornitura sono emessi dall'U.O.C. Provveditorato, Economato e Gestione della logistica di AULSS 8 Berica precedentemente alla consegna della merce.

**Le consegne devono essere eseguite tramite vettore autorizzato presso la Radiofarmacia dell'UOC di Medicina Nucleare presso l'Ospedale S. Bortolo, nell'orario 8:00-15:00.**

L'appaltatore deve impegnarsi alla sostituzione gratuita, comprese le spese di trasporto, del materiale non idoneo o difettoso. Un radiofarmaco è ritenuto "non idoneo" quando non è utilizzabile per difetti di qualità (secondo la "Compilation of Community Procedure on Inspection and Exchange of Information", EMA/INS/GMP/572454/2014 Rev. 17) o pervenga a destinazione in ritardo, quando ciò comporti, per il decadimento della radioattività o per il superamento dell'ora limite di utilizzo, l'impossibilità del suo impiego o di un suo uso anche parziale. La consegna di prodotti inidonei o difettosi è soggetta all'applicazione di penali di cui all'art. 24 "Penali" del presente Capitolato.

I trasporti dovranno essere effettuati da vettori autorizzati (ai sensi del D.Lgs. 101/2020, ADR vigente), con mezzi aventi caratteristiche coerenti con lo specifico tipo di merce movimentato e, per i casi previsti dalle vigenti disposizioni legislative, regolarmente dotati delle prescritte autorizzazioni a cura e spese dell'aggiudicatario, che garantisce quanto previsto dalla normativa di settore applicabile, secondo il prezzo pattuito in sede di offerta.

I prodotti dovranno essere confezionati in modo tale da garantire la corretta conservazione anche durante le fasi di trasporto e la confezione dovrà riportare il simbolo relativo alla pericolosità (radioattività).

Ritardi nell'evasione dovranno essere tempestivamente comunicati anche a mezzo mail all'UOC di Medicina Nucleare e all'UOC Provveditorato, Economato e Gestione della Logistica.

**In deroga all'articolo 1510, comma 2 Codice Civile le consegne dovranno essere effettuate a rischio dell'appaltatore, franche di ogni spesa (imballo e trasporto compresi) e con ogni onere a carico dell'appaltatore, fatta eccezione per l'IVA che per legge è a carico dell'acquirente.**

Nel caso in cui sia previsto il trasporto del materiale a temperature controllate è onere del contraente provvedere alla consegna del medesimo mediante adeguati vettori o secondo modalità che ne permettano la corretta conservazione in modo da mantenerne le caratteristiche qualitative.

Il materiale consegnato dovrà essere integro e rispondente all'ordine.

**Il trasporto del generatore avviene a cura e spese dell'aggiudicatario, il quale garantisce il trasporto a norma di legge, secondo il prezzo pattuito in sede di offerta.**

Dovrà inoltre essere esattamente conforme a quello in offerta.

L'Appaltatore garantisce, altresì, che i prodotti oggetto della contrattazione, oltre ad essere conformi alle prescrizioni di legge per le specifiche categorie merceologiche cui appartengono, sono forniti nel rispetto delle norme:

- di igiene sulla produzione e sul commercio;
- di igiene sui contenitori, garantendo il trasporto fino alla consegna mediante veicoli dotati delle necessarie condizioni di coibentazione e refrigerazione al fine di garantire la catena del freddo. I prodotti da conservare a temperatura diversa da quella ambientale devono essere evidenziati mediante apposite etichette;
- sulla infortunistica, sulla prevenzione degli incendi.

Non sono accettati i prodotti consegnati senza il rispetto delle temperature previste.

La merce consegnata viene presa in carico dal personale preposto, previo accertamento dei prodotti in termini di quantità e qualità rispetto a quanto descritto nel documento di trasporto.

La prestazione a carico dell'Appaltatore avviene sulla base del corrispondente ordinativo di fornitura (ordine) emesso e nel rispetto dei termini e delle modalità ivi indicate senza minimo d'ordine.

La periodicità e la frequenza dei rifornimenti sono stabilite dall'Azienda Sanitaria.

L'Appaltatore che riceve l'ordinativo di merce consegna la merce presso i luoghi indicati ed emettere relativa fattura nelle modalità di cui al presente Capitolato.

La firma all'atto del ricevimento della merce indica la mera corrispondenza del materiale inviato rispetto a quello richiesto. La quantità, la qualità e la corrispondenza rispetto a quanto richiesto nell'ordine di fornitura potrà essere accertata dall'Azienda Sanitaria in un secondo momento e deve comunque essere riconosciuta ad ogni effetto dal Fornitore. La firma apposta per accettazione della merce non esonera il Fornitore dal rispondere ad eventuali contestazioni che potessero insorgere all'atto dell'utilizzazione del prodotto. La merce in qualsiasi modo rifiutata, anche per difetti, lacerazioni o tracce di manomissioni degli imballaggi e confezioni, sarà ritirata a cura e spese dal Fornitore, che dovrà provvedere alla sostituzione della medesima, senza alcun aggravio di spesa, entro i termini indicati dal ricevimento della segnalazione. La mancata sostituzione della merce da parte del Fornitore sarà considerata "mancata consegna".

È a carico del Fornitore ogni danno relativo al deterioramento della merce non ritirata

In caso di provvedimento di sequestro o di altre disposizioni regionali ministeriali, che prevedano la sospensione dell'utilizzo di alcuni lotti del prodotto, la ditta deve garantire la segnalazione tempestiva e deve sostituire il prodotto entro i termini fissati dall'Azienda Sanitaria, onde permettere la continuità delle prestazioni sanitarie. In caso contrario, l'Azienda Sanitaria ha la facoltà di approvvigionarsi presso altra ditta e la maggior spesa sostenuta sarà a carico della ditta inadempiente.

Comporterà il respingimento della merce, salvo diversa disposizione impartita dal responsabile del punto di consegna:

- la mancanza di una richiesta di ordinativo per la merce consegnata;
- ogni difformità della consegna rispetto a quanto riportato nella richiesta di reintegro;
- la mancanza di un DDT di consegna o la mancanza, nel DDT, del riferimento alla richiesta di reintegro;
- la mancanza nel confezionamento esterno delle informazioni necessarie alla corretta individuazione dei prodotti contenuti;
- il mancato rispetto delle condizioni di conservazione dei prodotti presso il contraente o durante il trasporto.

Le consegne dovranno essere inoltre accompagnate da apposita bolla descrittiva (DDT) in duplice copia di cui una di queste, firmata per ricevuta, resterà al contraente.

I Documenti di Trasporto (DDT), che accompagnano la merce all'atto della consegna, devono contenere gli estremi dell'ordine dell'Azienda Sanitaria e, per ogni prodotto fornito, devono obbligatoriamente specificare:

- quantità dei beni consegnati;
- descrizione dei beni consegnati;
- classificazione ONU ai fini del trasporto
- isotopo
- stato fisico

- attività alla data e ora di calibrazione espressa in MBq;
- nome commerciale;
- codice ditta;
- n° Lotto di produzione;
- data di scadenza
- modalità di conservazione
- luogo di consegna della merce
- riferimento all'ordine emesso dall'Ufficio Provveditorato.

La merce in arrivo non accompagnata da DDT che non riporti tutti i dati richiesti è respinta al mittente.

In mancanza di tali dati, non si accetteranno reclami da parte del contraente qualora la merce venisse respinta. La prova della consegna è rappresentata esclusivamente dalla copia del DDT controfirmato per accettazione, senza riserva alcuna, da parte del punto di consegna indicato nella richiesta stessa.

Il Contraente è tenuto a risarcire all'A.U.L.S.S. 8 Berica i danni derivati da vizi della cosa, se non prova di avere senza colpa ignorato i vizi stessi al momento della consegna.

In situazioni di particolare necessità ed urgenza il contraente dovrà verificare la possibilità di provvedere alla consegna in tempi ridotti rispetto ai tempi ordinari.

**Gli ordinativi dovranno essere evasi nella loro completezza.**

#### *Art. 7 Garanzie*

L'Appaltatore garantisce che i beni forniti siano immuni da vizi che li rendano inidonei all'uso a cui sono destinati o ne diminuiscano in modo apprezzabile il valore, ex art. 1490 c.c.. L'Appaltatore garantisce che i beni forniti abbiano le qualità promesse ovvero quelle essenziali per l'uso cui sono destinati, ex art. 1497 c.c.. L'Appaltatore garantisce l'Azienda Sanitaria per vizi da evizione, ex art. 1483 c.c..

In deroga a quanto previsto dall'art. 1495 c.c., la denuncia al venditore di vizi e la mancanza di qualità promesse avviene entro il termine di 30 giorni dalla scoperta. La denuncia non è necessaria se il venditore ha riconosciuto l'esistenza del vizio o lo ha occultato.

#### *Art. 8 Innovazione tecnologica*

Nel caso in cui i prodotti oggetto di aggiudicazione non siano più prodotti o distribuiti o siano oggetto di evoluzioni tecnologiche migliorative, sarà facoltà dell'AULSS. 8 Berica acquistare i nuovi prodotti applicando gli stessi prezzi concordati in gara, ovvero rifiutarli, quando con proprio giudizio insindacabile giudichi i nuovi prodotti non perfettamente rispondenti alle esigenze dell'U.O.C. interessata.

Per i prodotti forniti in sostituzione l'Appaltatore deve fornire tutto il necessario per il corretto utilizzo e adeguato corso di aggiornamento del personale.

Qualora la sostituzione non sia autorizzata, resta l'obbligo in capo all'Appaltatore, di fornire i prodotti offerti originariamente in gara.

#### *Art. 9 Tutela contro azioni di terzi*

L'Appaltatore si obbliga a tenere indenne l'Azienda Sanitaria da eventuali pretese patrimoniali avanzate nei confronti di quest'ultima derivanti da eventuale violazione di diritti di marchio, di brevetto o d'autore. L'Appaltatore di obbliga a rifondere all'Azienda Sanitaria le spese processuali, il risarcimento del danno ed ogni altra somma dovuta ad altro titolo, a cui la stessa dovesse essere condannata con sentenza passata in giudicato, oltre agli ulteriori danni.

### ***Art. 10 Responsabilità civile e assicurazioni***

L'Appaltatore è responsabile per qualsiasi danno a persone, animali o cose che si verifichi in dipendenza dell'esecuzione della fornitura, anche derivante da vizio dei beni forniti o dalla condotta, attiva od omissiva, del personale dipendente o collaboratore o socio dell'Appaltatore, o dal personale dipendente da altre imprese, coinvolte a vario titolo nell'esecuzione dell'appalto.

L'Appaltatore è, altresì, responsabile per il danno differenziale per infortunio sul lavoro o malattia professionale che colpisca i lavoratori dell'Appaltatore e di altre imprese, coinvolte a vario titolo nell'esecuzione dell'appalto.

L'Appaltatore, si impegna a manlevare l'Azienda Sanitaria dalla responsabilità patrimoniale verso terzi, in caso di danni verificatisi durante l'esecuzione del contratto e a tenerla indenne dalle azioni legali eventualmente intentate o da richieste alla stessa rivolte per i fatti sopra indicati. A tal fine, l'Appaltatore stipula e mantiene in essere per tutta la durata dell'appalto apposite polizze assicurative RCT e RCO, da produrre 10 giorni prima della stipula del contratto.

Le polizze RCT e RCO devono avere idonei massimali di garanzia, comunque non inferiori a € 3.000.000,00 per sinistro e per ciascuna persona, e dovranno garantire le rivalse di qualsiasi Ente previdenziale o assicurativo e/o dei dipendenti e dei collaboratori dell'Appaltatore per infortuni e/o malattie professionali. L'onere relativo si intende ricompreso e compensato nel corrispettivo del contratto.

Resta ferma la responsabilità dell'Appaltatore anche per i danni non coperti da assicurazione o eccedenti il massimale di polizza.

Al fine di verificare il permanere della validità del contratto di assicurazione per tutta la durata dell'appalto, allo scadere del periodo assicurato l'Appaltatore produce all'Azienda Sanitaria la quietanza di pagamento del premio relativo al periodo successivo, che deve essere complessivamente pari alla durata dell'appalto.

La mancata stipulazione o il mancato rinnovo della polizza o la non conformità della stessa a quanto stabilito nel presente articolo costituiscono motivo di risoluzione del contratto, ai sensi del presente Capitolato.

In caso di partecipazione in forma aggregata, si applicano le disposizioni di cui all'art. 3 del presente Capitolato sulla garanzia definitiva.

### ***Art. 11 Normativa sul lavoro, previdenza ed assistenza***

L'Appaltatore si obbliga ad ottemperare a tutti gli obblighi verso i propri dipendenti derivanti da disposizioni legislative e regolamentari vigenti in materia di lavoro, previdenza ed assistenza obbligatorie (INPS, INAIL o casse equivalenti) ed assunzione di lavoratori disabili ex L. 68/1999.

L'Appaltatore, anche se non aderente ad associazioni firmatarie, si obbliga ad applicare, nei confronti dei propri dipendenti e, se cooperativa, nei confronti dei soci lavoratori, occupati nelle attività oggetto del contratto, condizioni contrattuali normative e retributive non inferiori a quelle previste dai Contratti Collettivi Nazionali di Lavoro di riferimento e dai Contratti Integrativi di Lavoro territoriali applicabili alla data di stipula del presente contratto, nonché le condizioni risultanti da successive modifiche ed integrazioni. Tale obbligo permane anche dopo la loro scadenza e fino a loro rinnovo.

L'Appaltatore si impegna, anche ai sensi e per gli effetti dell'art. 1381 c.c., a far rispettare gli obblighi di cui ai precedenti commi del presente articolo anche agli eventuali esecutori di parti delle attività oggetto del contratto.

Si applicano le disposizioni di cui all'art. 11 del D.Lgs. 36/2023, a salvaguardia della adempienza contributiva e retributiva.

### ***Art. 12 Tutela della salute e sicurezza e igiene sul lavoro***

L'Appaltatore si impegna ad osservare e far osservare ai propri dipendenti, collaboratori e soci, in caso di società cooperativa, nonché ai terzi presenti sui luoghi nei quali si esegue l'appalto, tutte le norme vigenti in materia di sicurezza, igiene e salute nei luoghi di lavoro, di cui al D.Lgs. 81/2008 e ad adottare tutti i provvedimenti all'uopo ritenuti necessari ed opportuni, senza con ciò creare danno o disturbo alle attività/proprietà dell'Azienda.

L'Appaltatore deve dotare il proprio personale di tutti i dispositivi di protezione individuale necessari per l'esecuzione delle attività oggetto dell'appalto.

Entro il termine di 15 giorni dall'aggiudicazione definitiva l'Appaltatore comunica all'Azienda Sanitaria il nominativo del Responsabile aziendale del Servizio Prevenzione e Protezione ai sensi del D.Lgs. 81/2008 e dichiara, a firma del Legale rappresentante, di essere in regola con le norme che disciplinano la sicurezza sui luoghi di lavoro.

Per il presente appalto sono stati rilevati i rischi da interferenza indicati nell'allegato DUVRI, che verrà discusso dall'Appaltatore con il Direttore dell'esecuzione del contratto, anche ai fini della sua eventuale integrazione.

### ***Art. 13 Codice di comportamento dei dipendenti pubblici***

Nello svolgimento delle attività oggetto del contratto, l'Appaltatore si impegna ad osservare e a far osservare al proprio personale addetto all'appalto, per quanto compatibili, gli obblighi di condotta previsti dal D.P.R. 16 aprile 2013, n. 62 "Regolamento recante codice di comportamento dei dipendenti pubblici, a norma dell'articolo 54 del decreto legislativo 30 marzo 2001, n. 165", e dal Codice di comportamento dei dipendenti e dei collaboratori dell'Azienda ULSS n. 8 "Berica", approvato con deliberazione n. 2026 del 30/11/2023, consultabili nel sito dell'Azienda ULSS n. 8 "Berica", ai link [https://www.aulss8.veneto.it/wp-content/uploads/2023/04/8157-DPR\\_62\\_16.4.2013.pdf](https://www.aulss8.veneto.it/wp-content/uploads/2023/04/8157-DPR_62_16.4.2013.pdf), e <https://www.aulss8.veneto.it/wp-content/uploads/2023/04/CdC.pdf>.

L'Appaltatore si impegna, pertanto, a dare la massima diffusione di detti codici a tutti i collaboratori che a qualunque titolo sono coinvolti nell'esecuzione della fornitura.

La violazione degli obblighi previsti nei codici di condotta sopra indicati costituisce causa di risoluzione del contratto, ex art. 1456 c.c..

### ***Art. 14 Incompatibilità ex dipendenti della Pubblica Amministrazione***

Ai sensi e per gli effetti dell'art. 53, comma 16 ter del D. Lgs. 165/2001 e del Piano Nazionale Anticorruzione 2022, per gli anni 2023-2024-2025, approvato con Delibera dell'A.N.A.C. n. 7 del 17/01/2023, pubblicato con avviso nella Gazzetta Ufficiale - Serie Generale n.24 del 30/01/2023, l'Appaltatore non deve avere concluso o concludere contratti di lavoro subordinato o autonomo e comunque non deve avere attribuito o attribuire incarichi ad ex dipendenti che hanno esercitato poteri autoritativi o negoziali per conto delle pubbliche amministrazioni nei suoi confronti per il triennio successivo alla cessazione del rapporto a pena di nullità del contratto.

### ***Art. 15 Protocollo di legalità***

L'Appaltatore si impegna a rispettare tutte le clausole pattizie di cui al Protocollo di legalità, (di cui alla Deliberazione della Giunta Regionale della Regione Veneto n. 721/2025), perfezionato in data 09/10/2025, sottoscritto ai fini della prevenzione dei tentativi d'infiltrazione della criminalità organizzata e del contrasto alla corruzione nel settore dei contratti pubblici di lavori, servizi e forniture consultabile sul sito della Regione del Veneto al seguente link <https://sharing.regione.veneto.it/index.php/s/o77DJQMWxD46oxH>, e di accettarne incondizionatamente il contenuto e gli effetti.

### ***Art. 16 Comunicazione tentativi di estorsione***

Fermo restando l'obbligo di denuncia all'Autorità Giudiziaria, l'Appaltatore si impegna a riferire tempestivamente alla Stazione Appaltante e alla Prefettura di Vicenza ogni illecita richiesta di denaro, prestazione o altra utilità ovvero offerta di protezione, che venga avanzata nel corso dell'esecuzione dei lavori/servizi/forniture nei confronti di un proprio rappresentante, agente o dipendente.

L'appaltatore si impegna ad inserire nei contratti di subappalto e nei contratti stipulati con ogni altro soggetto che intervenga a qualunque titolo nella realizzazione dell'opera/ nell'esecuzione dei servizi/delle forniture la clausola che obbliga il subappaltatore o il subcontraente ad assumere l'obbligo di cui al comma 1.

#### ***Art. 17 Prevenzione interforze illecite -Misure anticorruzione***

L'Appaltatore si impegna a dare comunicazione tempestiva alla Stazione Appaltante e alla Prefettura di Vicenza, di tentativi di concussione che si siano, in qualsiasi modo, manifestati nei confronti dell'imprenditore, degli organi sociali o dei dirigenti d'impresa. Il predetto adempimento ha natura essenziale ai fini dell'esecuzione del contratto e il relativo inadempimento darà luogo alla risoluzione espressa del contratto, ai sensi dell'art. 1456 del c.c., qualora nei confronti di pubblici amministratori della Stazione appaltante che abbiano esercitato funzioni relative alla stipula ed esecuzione del contratto, sia stata disposta misura cautelare o sia intervenuto rinvio a giudizio per il delitto previsto dall'art. 317 del c.p..

La Stazione Appaltante si avvarrà della clausola risolutiva espressa, di cui all'art. 1456 c.c., qualora nei confronti dell'imprenditore o dei componenti la compagine sociale, o dei dirigenti dell'impresa, sia stata disposta misura cautelare o sia intervenuto rinvio a giudizio per taluno dei delitti di cui agli artt. 317 c.p., 318 c.p., 319 c.p., 319-bis c.p., 319-ter c.p., 319-quater c.p., 320 c.p., 322 c.p., 322 bis c.p., 346-bis c.p., 353 c.p. e 353-bis c.p..

#### ***Art. 18 Ulteriori obblighi informativi***

L'Appaltatore si impegna a comunicare tempestivamente alla Stazione Appaltante ogni eventuale variazione dei dati riportati nei certificati camerali propri, del subappaltatore e delle imprese sub-contraenti e, in particolare, ogni variazione intervenuta dopo la produzione del certificato stesso relativa ai soggetti che hanno la rappresentanza legale e/o l'amministrazione dell'impresa e al direttore tecnico.

L'Appaltatore si impegna, per il periodo che va dalla stipulazione del Contratto pubblico sino alla conclusione dei lavori/servizi o forniture, a non celare nessuna informazione in suo possesso di qualunque genere che possa interessare l'esecuzione del contratto, le erogazioni di pagamento, sia in termini di regolarità contributiva sia in termini di leggi antimafia e quindi farla presente alla Stazione Appaltante.

#### ***Art. 19 Fatturazione e pagamenti***

L'Appaltatore esegue la fatturazione elettronica della merce effettivamente consegnata, a seguito di ricevimento di apposito ordinativo di fornitura.

Le Parti assumono gli obblighi derivanti dall'applicazione dell'articolo 25 del D.L 24 aprile 2014, n. 66 convertito, con modificazioni, dalla legge 23 giugno 2014, n. 89, in materia di fatturazione elettronica.

La fattura elettronica deve essere conforme al formato di cui all'Allegato A "Formato della fattura elettronica" del D.M. n. 55 del 3 aprile 2013 ed emessa secondo le specifiche tecniche reperibili nel sito <http://www.fatturapa.gov.it/>.

La fattura elettronica deve essere intestata e indirizzata ad Azienda ULSS 8 Berica, Viale Rodolfi n. 37-36100 Vicenza, Codice fiscale e Partita IVA 02441500242, Codice Univoco Ufficio: UFI8LR.

La fattura elettronica deve essere emessa nel rispetto di quanto previsto dal citato art. 25 D.L. n. 66/2014, e dalle successive disposizioni attuative e deve riportare i seguenti dati:

- descrizione dei prodotti e relativa quantità
- numero e data dell'ordine della Committente
- numero e data del DDT di consegna
- CUP (ove previsto)
- CIG
- Codice Univoco Ufficio UFI8LR
- Endpoint NSO: 52NJ07
- Nome Ufficio: Contabilità e Bilancio – sede di Vicenza, e-mail: servizio.finanziario@aulss8.veneto.it.

L'invio della fattura in forma cartacea o l'omessa indicazione dei codici CUP (ove previsto) e CIG comportano l'impossibilità per la Stazione Appaltante di procedere al pagamento della fattura.

Le fatture sono emesse in conformità ai prezzi proposti in sede di gara, che remunerano ogni prestazione posta a carico dell'Appaltatore dal presente Capitolato, dal Capitolato Tecnico, dall'Offerta tecnica e dal Contratto.

L'IVA resta a carico dell'Azienda Sanitaria e viene applicata nella misura ridotta, ove previsto dalla normativa vigente.

Il pagamento delle fatture è eseguito entro 30 giorni dalla data di accertamento della prestazione da parte del Direttore dell'Esecuzione del Contratto, che avviene entro 30 giorni dalla data di ricezione della fattura.

Gli interessi moratori sono corrisposti nei casi e nei modi previsti dal D.Lgs. 231/2002.

Il pagamento delle fatture viene effettuato a condizione che la fornitura sia stata regolarmente eseguita, secondo quanto previsto dal Capitolato Tecnico, dall'offerta tecnica e dal presente Capitolato d'onori e dal Contratto.

I pagamenti vengono effettuati sul conto corrente bancario o postale dedicato intestato all'Appaltatore, di cui quest'ultimo dovrà fornire il codice IBAN in sede di stipula del contratto.

In caso di Raggruppamenti temporanei di imprese, le fatture devono essere emesse dalla mandataria: Il pagamento delle fatture viene eseguito unicamente nei confronti della mandataria, che provvede al pagamento delle mandanti.

Su richiesta della mandataria, le fatture possono essere emesse da ciascun membro dell'RTI, per la quota di prestazione da questi eseguita e, in tal caso, il pagamento viene eseguito direttamente alle imprese dell'RTI.

In ogni caso, l'amministrazione non è responsabile in ordine alle obbligazioni interne all'RTI derivanti dal contratto d'appalto.

Le disposizioni previste per la fatturazione e il pagamento dell'RTI si applicano anche in caso di Consorzi, GEIE e contratti di rete.

A garanzia della puntuale osservanza delle clausole contrattuali, l'Azienda Sanitaria può sospendere, i pagamenti all'Appaltatore cui siano state contestate inadempienze nell'esecuzione della fornitura, fino ad esatto adempimento, ex art. 1460 c.c., o alla definizione della pendenza, ferma restando l'applicazione delle eventuali penali.

### ***Art. 20 Revisione prezzi e rinegoziazione***

E' ammessa la revisione dei prezzi, al verificarsi di particolari condizioni di natura oggettiva, che determinano una variazione del costo della fornitura o del servizio, in aumento o in diminuzione, superiore al 5 per cento dell'importo complessivo del contratto e opera nella misura dell'80 per cento del valore eccedente la variazione del 5 per cento applicata alle prestazioni da eseguire.

Ai fini della determinazione della variazione dei costi e dei prezzi, ai sensi dell'art. 11 comma 4 dell'Allegato II.2-bis al D.Lgs 36/2023, l'Azienda Sanitaria utilizza il seguente indice ISTAT:

PPI – prezzi alla produzione dell'industria,

L'indice utilizzato è pubblicato sul portale istituzionale dell'ISTAT, unitamente alla metodologia di calcolo.

La stazione appaltante procede al calcolo della variazione utilizzando la seguente formula:

$$V_t = \frac{I_t - I_0}{I_0} * 100$$

dove t = 0 corrisponde alla data di inizio del primo periodo di rilevazione e t= 1, 2, 3, t corrisponde alla data di fine periodo di rilevazione considerato e I e l'indice utilizzato.

Qualora l'applicazione del presente articolo non garantisca il principio di conservazione dell'equilibrio contrattuale e non sia possibile garantire il medesimo principio mediante rinegoziazione secondo buona fede, è sempre fatta salva, ai sensi dell'articolo 12, comma 1, lettera b), del D.Lgs. 36/2023, la possibilità per l'Azienda Sanitaria o l'Appaltatore di invocare la risoluzione per eccessiva onerosità sopravvenuta del contratto. In tal caso, all'Appaltatore sarà dovuto il pagamento delle sole prestazioni esattamente eseguite.

### ***Art. 21 Obblighi di tracciabilità dei flussi finanziari***

L'Appaltatore, i subappaltatori e subcontraenti della filiera delle imprese nonché i concessionari di finanziamenti pubblici anche europei a qualsiasi titolo interessati al presente appalto assumono gli obblighi di tracciabilità dei flussi finanziari di cui all'art. 3 della L. n. 136 del 13/08/2010.

I soggetti di cui al comma 1 devono utilizzare, per il presente appalto, uno o più conti correnti bancari o postali, accesi presso banche o la società Poste Italiane S.p.A., dedicati alle commesse pubbliche.

Prima dell'avvio dell'appalto, l'appaltatore ed il subappaltatore comunicano all'U.O.C. Contabilità e Bilancio dell'Azienda ULSS n. 8 "Berica", all'indirizzo servizio.finanziario@aулss8.veneto.it, i seguenti dati:

- gli estremi identificativi dei conti correnti bancari o postali dedicati, accesi presso banche o presso la società Poste italiane Spa;
- le generalità e il codice fiscale delle persone delegate ad operare sugli stessi;
- ogni modifica relativa ai dati trasmessi, entro 7 giorni dalla modifica.

Il mancato utilizzo del bonifico bancario o postale costituisce causa di risoluzione del contratto.

Gli strumenti di pagamento devono riportare, in relazione a ciascuna transazione, il CIG e il CUP (ove previsto).

L'Appaltatore si impegna a dare immediata comunicazione alla Stazione Appaltante ed alla Prefettura- Ufficio Territoriale del Governo della Provincia di Vicenza della notizia dell'inadempimento della propria controparte (subappaltatore/subcontraente) agli obblighi di tracciabilità finanziaria.

Nei contratti sottoscritti dall'Appaltatore con i subappaltatori e i subcontraenti della filiera delle imprese a qualsiasi titolo interessate all'appalto, dovrà essere inserita, a pena di nullità assoluta, un'apposita clausola con la quale ciascuno di essi assume gli obblighi di tracciabilità dei flussi finanziari di cui alla L. n. 136 del 13/08/2010.

Il mancato rispetto degli obblighi di tracciabilità dei flussi finanziari di cui alla L. n. 136 del 13/08/2010 comporta la risoluzione del contratto, ex art. 1456 c.c..

### ***Art. 22 Cessione dei crediti***

E' ammessa la cessione dei crediti maturati dall'Appaltatore a seguito della regolare e corretta esecuzione del contratto, ex art. 120, co. 12, del D.Lgs. 36/2023.

Ai fini dell'opponibilità all'Azienda Sanitaria, le cessioni di crediti devono essere stipulate mediante atto pubblico o scrittura privata autenticata e devono essere notificate all'Azienda Sanitaria.

E' fatto salvo e impregiudicato il diritto dell'Azienda Sanitaria cui è stata notificata la cessione di opporre al cessionario tutte le eccezioni opponibili al cedente in base al contratto, ivi inclusa, a titolo esemplificativo e non esaustivo, l'eventuale compensazione dei crediti derivanti dall'applicazione delle penali con quanto dovuto al cedente.

L'Appaltatore, in caso di cessione dei crediti, s'impegna a comunicare il CIG al cessionario, affinché venga riportato sugli strumenti di pagamento da questi utilizzati.

Il cessionario assume gli obblighi di tracciabilità dei flussi finanziari di cui alla L. 13 agosto 2010, n. 136 e indicati nel presente Capitolato.

Per quanto non espressamente previsto dal presente articolo, si applicano le disposizioni di cui alla L. n. 52 del 21/02/1991.

### **Art. 23 Inadempimenti**

In caso di mancata o ritardata consegna, totale o parziale, della merce, l'Azienda Sanitaria ha il diritto di acquistare presso altri fornitori la merce, con addebito alla ditta aggiudicataria della differenza del maggior costo sostenuto per l'approvvigionamento della merce, mediante rivalsa sulle fatture o sulla garanzia definitiva.

L'Azienda Sanitaria respinge la merce affetta da vizi tali da rendere i prodotti non idonei all'uso cui sono destinati o non conformi, a quelli offerti in sede di gara, per caratteristiche tecniche e materiali, o per ragioni di sicurezza.

La merce contestata resta a disposizione dell'Appaltatore per il ritiro per un periodo di **10 giorni**. All'Azienda Sanitaria non può essere addebitata alcuna responsabilità per il deprezzamento o l'eventuale deterioramento della merce immagazzinata e non ritirata in termini.

La merce contestata deve essere tempestivamente sostituita a spese e a rischio dell'Appaltatore.

L'Azienda Sanitaria ha il diritto di acquistare presso altri fornitori la merce non tempestivamente sostituita, con addebito all'Appaltatore della differenza del maggior costo sostenuto per l'approvvigionamento della merce, mediante rivalsa sulle fatture o sulla garanzia definitiva.

Nel caso in cui non sia più in grado di garantire la consegna di uno o più prodotti per cause impreviste e imprevedibili, l'Appaltatore deve darne comunicazione con un preavviso di **7 giorni naturali e consecutivi**. L'Appaltatore deve indicare quali prodotti aventi caratteristiche simili o migliori intenda offrire in sostituzione, ferme restando le condizioni economiche pattuite. L'Azienda Sanitaria procede alla verifica tecnica e all'accettazione dei nuovi beni, dandone comunicazione all'Appaltatore.

Per gli inadempimenti di cui al presente articolo, l'Azienda Sanitaria si riserva il diritto di applicare penali e risolvere il contratto, nei casi previsti dal presente Capitolato.

### **Art. 24 Penali**

In caso di inosservanza delle obbligazioni contrattuali, l'Azienda Ulss 8 "Berica" si riserva di applicare una penale compresa tra lo 0,5 per mille e l'1 per mille dell'ammontare netto contrattuale, come di seguito specificato:

- sarà dovuta una penale pari al 0,5 per mille dell'importo netto contrattuale per ogni giorno di ritardo in caso di inadempienza o ritardo nell'adempire agli obblighi di assistenza tecnica durante il periodo di utilizzo del generatore, rispetto ai termini di intervento, di risoluzione e di fermo macchina indicati nell'offerta presentata dalla stessa ditta aggiudicataria;
- sarà dovuta una penale pari al 1 per mille dell'importo netto contrattuale in caso di:
  - fornitura effettuata con prodotti qualitativamente non rispondenti ai requisiti richiesti;
  - mancato reintegro entro i tempi dichiarati dall'appaltatore;
  - consegna di attività minore rispetto a quella richiesta;
- sarà dovuta una penale pari al 1,5 per mille dell'importo netto contrattuale in caso di:
  - mancata consegna, senza preavviso o specifici accordi, dei prodotti ordinati;
  - mancata tempestiva comunicazione di indisponibilità o carenza dei prodotti;
  - indisponibilità temporanea dei prodotti aggiudicati;
  - mancata comunicazione di variazioni AIC, AP, RCP o nuove disposizioni normative emerse durante l'esecuzione del contratto.

L'entità delle penali è stabilita in relazione alla gravità dell'inadempienza e/o disservizio.

Le penali sono elevate fino all'1,5 per mille in caso di recidiva.

Gli inadempimenti contrattuali che possano luogo all'applicazione delle penali sono contestati all'Appaltatore per iscritto, mediante PEC o lettera raccomandata A/R.. L'Appaltatore deve rappresentare all'Azienda Sanitaria, per iscritto, mediante PEC o lettera raccomandata A/R., le proprie controdeduzioni, supportate da una chiara ed esauriente documentazione, nel termine massimo di 10 giorni lavorativi dal ricevimento della contestazione.

Qualora le controdeduzioni non pervengano all'Azienda Sanitaria nel termine indicato, ovvero, pur

essendo pervenute tempestivamente, non siano idonee a giustificare l'inadempimento, a giudizio dell'Azienda Sanitaria, le penali possono essere applicate a decorrere dall'inizio dell'inadempimento.

In caso di applicazione delle penali, vengono emesse apposite note di addebito.

L'Appaltatore deve effettuare il pagamento delle penali entro 60 giorni dalla comunicazione, trascorsi i quali, l'incameramento di quanto dovuto a titolo di penale avviene, in via prioritaria sulla prima fattura in scadenza e, se non sufficiente, mediante ritenzione sulle somme spettanti all'Appaltatore - in esecuzione del rapporto intrattenuto con l'Azienda Sanitaria o a qualsiasi altro titolo dovute - e/o sulla garanzia definitiva.

Nel caso di incameramento totale o parziale della garanzia definitiva, l'Appaltatore deve provvedere alla ricostituzione della stessa nel suo originario ammontare, salve le eventuali somme svincolate automaticamente, in relazione all'avanzamento dell'esecuzione.

La richiesta e/o il pagamento delle penali di cui al presente articolo non esonera l'Appaltatore dall'adempimento dell'obbligazione per la quale si è reso inadempiente e che ha fatto sorgere l'obbligo del pagamento della penale.

L'applicazione delle penali non preclude il diritto dell'Azienda Sanitaria di richiedere il risarcimento degli eventuali ulteriori danni.

La quantificazione dei danni avverrà tenendo conto, tra l'altro, delle prestazioni non effettuate o della riprogrammazione delle stesse.

Perdurando l'inosservanza di pattuizioni di contratto, l'Azienda Sanitaria può dichiarare risolto il contratto, ex art. 1456 Codice Civile, fermi restando l'applicazione delle penali ed il risarcimento dei danni ulteriori.

In ogni caso, qualora gli inadempimenti determinino un importo massimo delle penali superiori al 10% dell'importo contrattuale, il contratto può essere risolto per grave inadempimento con esecuzione in danno dell'Appaltatore inadempiente, in conformità a quanto disposto dall'art. 126, comma 1, del D. Lgs 36/2023.

### ***Art. 25 Risoluzione del contratto***

Ai sensi dell'art. 1454 c.c., in caso di grave inadempimento agli obblighi contrattuali da parte dell'Appaltatore, tale da compromettere la buona riuscita delle prestazioni, la Stazione Appaltante può assegnare, mediante PEC o lettera raccomandata A/R., un termine per adempiere non inferiore a 10 giorni dalla data di ricevimento dell'intimazione. Entro tale termine l'Appaltatore deve adempiere o rappresentare alla Stazione Appaltante, per iscritto, mediante PEC o lettera raccomandata A/R., le proprie controdeduzioni, supportate da una chiara ed esauriente documentazione. Qualora le controdeduzioni non pervengano alla Stazione Appaltante nel termine indicato, ovvero, pur essendo pervenute tempestivamente, non siano idonee a giustificare l'inadempimento, la Stazione Appaltante risolve il contratto.

La Stazione Appaltante può risolvere il contratto nei casi previsti dall'art. 122, co. 1, del D.Lgs. 36/2023 e, in particolare, quando l'aggiudicatario si è trovato, al momento dell'aggiudicazione dell'appalto, in una delle situazioni di cui all'articolo 94, comma 1.

La Stazione Appaltante può risolvere il contratto, ai sensi dell'art. 1456 c.c., in caso di:

- perdita di alcuno dei requisiti richiesti dal Disciplinare di gara;
- reiterati ritardi rispetto ai termini previsti dal contratto e negli atti di gara;
- somma delle le penali applicate che superi il 10% del valore del contratto;
- mancata stipula o rinnovo delle assicurazioni RTC RCO di cui al presente Capitolato;
- sospensione o interruzione della fornitura non disposta dalla Stazione Appaltante.

La Stazione Appaltante risolve il contratto, ai sensi dell'art. 1456 c.c., in caso di:

- mancato rispetto degli obblighi in tema di tracciabilità dei flussi finanziari, di cui al presente Capitolato;
- mancata comunicazione tempestiva alla Stazione Appaltante e alla Prefettura di Vicenza, di tentativi di concussione che si siano, in qualsiasi modo, manifestati nei confronti dell'imprenditore, degli organi sociali o dei dirigenti d'impresa, qualora nei confronti di pubblici amministratori della Stazione Appaltante che abbiano esercitato funzioni relative alla stipula ed esecuzione del contratto, sia stata disposta misura cautelare o sia intervenuto rinvio a giudizio per il delitto previsto dall'art. 317 del c.p.;
- misura cautelare o rinvio a giudizio per taluno dei delitti di cui agli artt. 317 c.p., 318 c.p., 319 c.p., 319-bis c.p., 319-ter c.p., 319-quater c.p., 320 c.p., 322 c.p., 322 bis c.p., 346-bis c.p., 353 c.p. e 353-bis c.p.

disposti nei confronti dell'imprenditore o dei componenti la compagine sociale, o dei dirigenti dell'impresa;

- sospensione dell'attività commerciale, fallimento, liquidazione, concordato preventivo o amministrazione controllata, salva l'autorizzazione alla prosecuzione l'attività emessa dall'Autorità Giudiziaria;
- cessione del contratto non approvata o subappalto non autorizzato;

La Stazione Appaltante risolve il contratto, ai sensi dall'art. 122, co. 2, del D.Lgs. 36/2023, nel caso:

- sia intervenuto un provvedimento definitivo che dispone l'applicazione di una o più misure di prevenzione di cui al codice delle leggi antimafia e delle relative misure di prevenzione, di cui al decreto legislativo 6 settembre 2011, n. 159;
- sia intervenuta sentenza di condanna passata in giudicato per i reati di cui al Capo II del Titolo IV della Parte V del D.Lgs. 36/2023.

Il contratto è risolto immediatamente e automaticamente, qualora dovessero essere comunicate dalla Prefettura, successivamente alla stipula del contratto, informazioni interdittive di cui all'art. 84 del D.Lgs. 6 settembre 2011, n. 159. In tale caso, sarà applicata a carico dell'Appaltatore, oggetto dell'informativa interdittiva successiva, anche una penale nella misura del 10% del valore del contratto, salvo il maggior danno. Ove possibile, le penali saranno applicate mediante automatica detrazione, da parte della Stazione Appaltante, del relativo importo dalle somme dovute in relazione alla prima erogazione utile.

La Stazione Appaltante risolve il contratto negli altri casi previsti dal presente Capitolato e nei restanti atti di gara.

In tutti i casi di risoluzione del contratto, l'Appaltatore ha diritto soltanto al pagamento delle prestazioni regolarmente eseguite, al netto dell'applicazione delle penali previste e salvo il risarcimento del danno ulteriore. ex art. 1382 c.c.. Sono esclusi in capo alla Stazione Appaltante obblighi di carattere indennitario o risarcitorio a qualsiasi titolo.

In caso di risoluzione del contratto, la Stazione Appaltante ha diritto di affidare a terzi la fornitura servizio o la parte rimanente di questa in danno all'Appaltatore, cui vengono addebitate le spese sostenute in più rispetto a quelle previste dal contratto risolto. Le maggiori somme necessarie all'esecuzione o al completamento della fornitura sono prelevate dalla garanzia definitiva e, ove questa non sia sufficiente, da eventuali crediti dell'Appaltatore verso la Stazione Appaltante, maturati ad altro titolo.

Per quanto non previsto dal presente articolo, si applicano le disposizioni di cui al Codice civile in materia di inadempimento e risoluzione del contratto.

#### ***Art. 26 Recesso unilaterale ex art. 123 D.lgs. 36/2023***

Ai sensi dell'art. 123 D.lgs. 36/2023, l'Azienda Sanitaria ha diritto, a suo insindacabile giudizio, di recedere dal contratto in qualsiasi momento, con preavviso di almeno 30 giorni, da comunicarsi all'Appaltatore tramite PEC o lettera raccomandata A/R..

Dalla data di efficacia del recesso, l'Appaltatore deve cessare tutte le prestazioni contrattuali, assicurando che tale cessazione non comporti danno alcuno all'Azienda Sanitaria.

In caso di recesso di cui al presente articolo, l'Appaltatore ha diritto al pagamento delle prestazioni correttamente eseguite, nonché del valore dei materiali utili esistenti in magazzino, oltre al decimo dell'importo delle forniture non eseguite, calcolato sulla differenza tra l'importo dei quattro quinti del prezzo posto a base di gara, depurato del ribasso d'asta e l'ammontare netto delle prestazioni eseguite.

#### ***Art. 27 Recesso unilaterale ex art. 21-sexies della L. 241/1990 e art. 1373 c.c.***

Ai sensi del combinato disposto di cui all'art. 21-sexies della L. 241/1990 e all' art. 1373 c.c., l'Azienda Sanitaria può recedere in tutto o in parte dal contratto, con un preavviso di almeno 30 giorni, da comunicarsi all'Appaltatore tramite PEC o lettera raccomandata A/R:

- nel caso in cui una centrale di committenza, di cui all'art. 63 del D.Lgs. 36/2023, abbia aggiudicato un appalto avente il medesimo oggetto della presente fornitura;
- in caso di normativa sopravvenuta contrastante con l'esecuzione dell'appalto;
- per motivi di interesse pubblico;
- in caso di mutamenti di carattere organizzativo o logistico interessanti l'Azienda Sanitaria, che abbiano incidenza sull'esecuzione della fornitura.

Dalla data di efficacia del recesso, l'Appaltatore deve cessare tutte le prestazioni contrattuali, assicurando che tale cessazione non comporti danno alcuno all'Azienda Sanitaria.

In caso di recesso di cui al presente articolo, l'Appaltatore ha diritto al pagamento delle prestazioni correttamente eseguite. E' escluso il pagamento all'Appaltatore di penali e di ogni ulteriore compenso o indennizzo o rimborso delle spese, anche in deroga a quanto stabilito all'art. 1671 c.c..

### ***Art. 28 Subappalto, cessione del contratto, vicende soggettive del contraente***

È ammesso il subappalto, secondo le disposizioni di cui all'art. 119 D.Lgs. 36/2023. E' fatto divieto all'Appaltatore di subappaltare in tutto o in parte il servizio/la fornitura senza la preventiva autorizzazione della Stazione Appaltante, pena l'immediata risoluzione del contratto, con escussione della garanzia definitiva, fatto salvo il risarcimento del danno ulteriore.

I contratti di subappalto sono stipulati con piccole e medie imprese, come definite dall'articolo 1, comma 1, lettera o) dell'allegato I.1 al D.Lgs. 36/2023, in misura non inferiore al 20 per cento delle prestazioni subappaltabili, salvo che ricorrano ragioni legate all'oggetto o alle caratteristiche delle prestazioni o al mercato di riferimento, debitamente indicate in sede di offerta.

Almeno 20 giorni prima dell'inizio dell'esecuzione delle attività subappaltate, l'Appaltatore deve depositare presso la Stazione Appaltante il contratto di subappalto, unitamente ai documenti di cui all'art. 119, co. 5, del D.Lgs 36/2023.

Prima dell'inizio della prestazione, l'Appaltatore comunica alla Stazione Appaltante, per tutti i subcontratti che non sono subappalti, stipulati per l'esecuzione dell'appalto, il nome del sub-contraente, l'importo del sub-contratto, l'oggetto del lavoro, servizio o fornitura affidati.

Nei contratti di subappalto o nei subcontratti è obbligatorio l'inserimento di clausole di revisione prezzi riferite alle prestazioni o lavorazioni oggetto del subappalto o del subcontratto, ai sensi dell'art. 120, co. 2-bis, e dell'art. 8 dell'Allegato II.2-bis del D.Lgs. 36/2023.

L'Appaltatore si impegna ad inserire nei contratti di subappalto e nei contratti stipulati con ogni altro soggetto che intervenga a qualunque titolo nella realizzazione dell'opera/ nell'esecuzione dei servizi/delle forniture le clausole previste nel Protocollo di Legalità.

Il subappaltatore, per le prestazioni affidate in subappalto, è tenuto ad applicare il medesimo contratto collettivo di lavoro dell'Appaltatore, ovvero un differente contratto collettivo, purché garantisca ai dipendenti le stesse tutele economiche e normative di quello applicato dall'Appaltatore, qualora le attività oggetto di subappalto coincidano con quelle caratterizzanti l'oggetto dell'appalto oppure riguardino le prestazioni relative alla categoria prevalente.

I pagamenti relativi alle forniture prestate dal subappaltatore e dai titolari di sub-contratti vengono eseguiti dall'Appaltatore, che è obbligato a trasmettere, entro 20 giorni dalla data di ciascun pagamento, copia delle fatture quietanzate con l'indicazione delle ritenute a garanzia effettuate. I pagamenti sono eseguiti direttamente al subappaltatore e ai titolari di sub-contratti nei casi previsti dall'art. 119, comma 11, del D.Lgs. 36/2023.

L'Appaltatore e il subappaltatore sono responsabili in solido nei confronti della Stazione Appaltante per le prestazioni oggetto del contratto di subappalto. L'Appaltatore è responsabile in solido con il subappaltatore per gli obblighi retributivi e contributivi, ai sensi dell'art. 29 del D.Lgs 276/2003. L'Appaltatore è responsabile in solido con il subappaltatore degli adempimenti, da parte di quest'ultimo, degli obblighi di sicurezza previsti dalla normativa vigente.

Nel caso in cui l'esecuzione delle prestazioni affidate in subappalto sia oggetto di ulteriore subappalto, si applicano a quest'ultimo le disposizioni previste dal presente articolo e da altri articoli del D.Lgs. 36/2023 in tema di subappalto.

La cessione del contratto è nulla, fatto salvo quanto previsto dall'articolo 120, comma 1, lettera d), del D.Lgs. 36/2023. Nel caso in cui all'aggiudicatario succeda un altro operatore per causa di morte o insolvenza

o a seguito di ristrutturazioni societarie, quali cessioni, fusioni e incorporazioni, che comportino successione nei rapporti pendenti, l'Appaltatore ne dà tempestiva comunicazione alla Stazione Appaltante, che approva la cessione del contratto, qualora il cessionario soddisfi gli iniziali criteri di selezione.

### ***Art. 29 Trattamento dei dati***

I dati riguardanti l'Appaltatore, il subappaltatore o i soggetti in subaffidamento, vengono trattati secondo quanto previsto dal Regolamento UE 2016/679 (GDPR), dal D.Lgs. 196/2003 e dal Regolamento dell'Azienda ULSS 8 in materia di protezione dei dati personali, reperibile al seguente link <https://www.aulss8.veneto.it/privacy-policy/>.

L'Azienda Sanitaria rilascia all'Appaltatore l'informativa di cui agli artt. 13 e 14 del Regolamento UE 2016/679 nei termini sotto riportati.

I dati riguardanti l'Appaltatore sono forniti dallo stesso o acquisiti dalle banche dati dell'Autorità nazionale anticorruzione (ANAC), dal fascicolo virtuale dell'operatore economico di cui all'art. 24 del D.Lgs. 36/2023, dalla Banca Dati Nazionale unica della documentazione Antimafia (BDNA), dalle banche dati di altri Enti Pubblici e dalle banche dati utilizzate dall'Azienda Sanitaria.

Il Titolare del trattamento dei dati è l'ULSS n. 8 "Berica", Viale Rodolfi, 37 -36100 Vicenza, nella persona del Direttore Generale, Tel 0444 753465, Fax: 0444 753326, PEC: protocollo.aulss8@pecveneto.it, e-mail: direzione.generale@aulss8.veneto.it; il Responsabile della protezione dei dati è LTA S.r.l., E-mail: rpd@aulss8.veneto.it.

Il trattamento dei dati avviene sulla base di quanto previsto dalla normativa sui Contratti pubblici, D.Lgs. 36/2023 e norme collegate.

Il trattamento è finalizzato all'espletamento della procedura di gara, alla sottoscrizione e all'esecuzione del contratto e alla tutela in giudizio dell'Azienda Sanitaria, per azioni nelle quali la stessa risultasse a qualsiasi titolo coinvolta. I dati, in misura strettamente necessaria, sono trattati, altresì, al fine di consentire l'accesso agli atti di cui all'art. 22 della L. 241/1990 e all'art. 5, co. 1 e 2, del D.Lgs. 33/2013 e l'adempimento degli obblighi di pubblicità, trasparenza e diffusione di informazioni da parte delle pubbliche amministrazioni, di cui al D.Lgs. 33/2013.

I destinatari dei dati sono l'Azienda Sanitaria, l'ANAC, le Prefetture, i Tribunali, l'Agenzia per le entrate, i Centri per l'impiego, INPS, INAIL o enti assistenziali o previdenziali equivalenti ed altri enti pubblici coinvolti nel procedimento di aggiudicazione ed esecuzione della concessione, i soggetti che facciano istanza di accesso agli atti, ex art. 22 della L. 241/1990 e art. 5, commi 1 e 2, del D.Lgs. 33/2013, e gli utenti che prendano visione del sito aziendale [www.aulss8.veneto.it](http://www.aulss8.veneto.it).

I dati saranno conservati per dieci anni dalla data di emanazione del certificato di regolare esecuzione o di verifica di conformità e, in ogni caso, per il periodo necessario per la tutela in giudizio della Stazione Appaltante, in caso di azioni legali.

Al titolare dei dati è riconosciuto in ogni momento il diritto di chiedere al titolare del trattamento l'accesso ai dati personali e la rettifica degli stessi. Il conferimento dei dati è obbligatorio e necessario. Il mancato conferimento dei dati comporta l'impossibilità di sottoscrivere il contratto.

### ***Art. 30 Comunicazioni***

Le comunicazioni tra le parti riguardanti il contratto sono effettuate mediante una delle seguenti modalità:

- PEC (posta elettronica certificata),
- lettera consegnata a mano, con attestazione per ricevuta del giorno, dell'ora della consegna ed indicazione dell'ufficio e della persona a cui è stata consegnata;
- lettera raccomandata con ricevuta di ritorno (A/R), inviata alla sede legale indicata nella domanda di partecipazione alla gara.

L'Appaltatore, in sede di istanza di partecipazione alla gara indica la sede legale e la PEC ai quali vengono dirette tutte le notificazioni inerenti al contratto.

### ***Art. 31 Spese contrattuali, imposte e tasse***

Il contratto è soggetto a registrazione in caso d'uso, ex art. 5 D.P.R. n. 131 del 1986. Le spese di registrazione sono a carico della parte istante. Le tasse o le imposte che dovessero, anche in avvenire, gravare sul contratto sono a carico dell'Appaltatore, ad esclusione dell'IVA, che rimane a carico dell'Azienda Sanitaria.

### ***Art. 32 Foro competente***

Per tutte le controversie eventualmente insorte tra le parti in ordine alla validità, interpretazione, esecuzione e risoluzione del contratto sarà esclusivamente competente il Foro di Vicenza.

Il contratto non conterrà la clausola compromissoria.

### ***Art. 33 Modifiche del contratto, norme di rinvio e finali***

Durante il periodo di efficacia, il contratto può essere modificato nei casi previsti all'art. 120 del D.Lgs. 36/2023.

Per quanto non espressamente previsto dal presente Capitolato, si applicano le disposizioni del D.Lgs. 36/2023 (Codice dei contratti pubblici) e le norme del Codice civile in materia di obbligazioni e contratti.

**DOCUMENTO  
PER LA COOPERAZIONE E COORDINAMENTO  
E DI VALUTAZIONE DEI RISCHI DA INTERFERENZE  
D.U.V.R.I.**

(Art. 26 comma 3 del D.Lgs. n° 9 aprile 2008 n. 81)

**Appalto/Servizio di:**

**FORNITURA DI GENERATORE DEL RADIONUCLIDE  
GALLIO-68 (<sup>68</sup>Ge/<sup>68</sup>Ga) IN FABBISOGNO  
ALL'U.O.C. DI MEDICINA NUCLEARE**

**AZIENDA ULSS N. 8 BERICA**

**Il Datore di Lavoro  
Azienda ULSS n.8 "BERICA"**

Il Responsabile del Servizio  
di Prevenzione e Protezione"  
dell'Azienda ULSS n. 8 BERICA

Il Responsabile Unico di Progetto (RUP)  
o il Referente dell'Appalto  
dell'Azienda ULSS n. 8 BERICA

## SOMMARIO

1. SCOPO.....	2
2. DEFINIZIONI.....	2
3. DATI GENERALI AZIENDA COMMITTENTE.....	4
4. SOGGETTI NOMINATI DAL COMMITTENTE CON COMPITI DI SICUREZZA RELATIVAMENTE ALL'APPALTO.....	6
5. SOGGETTI NOMINATI DALLA DITTA APPALTATRICE CON COMPITI DI SICUREZZA E DI COORDINAMENTO RELATIVAMENTE ALL'APPALTO.....	6
6. LAVORAZIONI OGGETTO DELL'APPALTO.....	6
7. AREE INTERESSATE DAI LAVORI / SERVIZI / FORNITURE OGGETTO DEL PRESENTE APPALTO.....	6
8. SOGGETTI TERZI PRESENTI ALL'INTERNO DELLE AREE INTERESSATE ALL'APPALTO.....	6
9. MISURE DI RICONOSCIMENTO DEL PERSONALE ADDETTO ALLE LAVORAZIONI.....	7
10. INFORMAZIONE, FORMAZIONE E/O ADDESTRAMENTO RICHIESTI.....	7
11. METODO DI VALUTAZIONE DEI RISCHI DA INTERFERENZA PREVISTI E DI SCELTA DELLE MISURE DI PREVENZIONE E PROTEZIONE.....	8
12. INFORMAZIONE SUI RISCHI SPECIFICI ESISTENTI NELL'AMBIENTE DI LAVORO OGGETTO DELL'APPALTO.....	9
12.1 RISCHIO BIOLOGICO.....	9
12.2 RISCHIO CHIMICO.....	9
12.3 RISCHIO ELETTRICO.....	10
12.4 RISCHIO RADIOLOGICO.....	10
12.5 RISCHIO DA RADIAZIONI NON IONIZZANTI E DA CAMPI ELETROMAGNETICI.....	10
12.6 RISCHIO DA RUMORE.....	10
12.7 RISCHI DERIVANTI DALLE LAVORAZIONI SPECIFICHE ESEGUITE DELLA DITTA APPALTATRICE.....	10
12.8 ALTRI RISCHI.....	10
12.9 RISCHI DERIVANTI DA EVENTI ACCIDENTALI E/O SITUAZIONI DI EMERGENZA.....	11
13. NORME GENERALI DI COMPORTAMENTO PER L'ELIMINAZIONE DEI RISCHI DA INTERFERENZA.....	11
13.1 REGOLE COMPORTAMENTALI E RISPETTO DELL'UTENZA.....	11
13.2 REGOLE PER L'ESECUZIONE DELL'ATTIVITA'.....	12
13.2 ULTERIORI OBBLIGHI DELL'APPALTATORE.....	14
13.3 PRESCRIZIONI E LIMITAZIONI.....	15
14. AZIONI DI PREVENZIONE DEI RISCHI DA INTERFERENZA.....	15
14.1 RISCHIO BIOLOGICO.....	16
14.2 RISCHIO CHIMICO.....	16
14.3 RISCHIO RADIOLOGICO.....	16
14.4 RISCHIO DA RADIAZIONI NON IONIZZANTI E CAMPI ELETTRICI.....	17
14.5 RISCHIO "INCENDIO".....	17
15. VALUTAZIONE DEI COSTI DERIVANTI DAI RISCHI DA INTERFERENZA.....	18
ALLEGATO 1.....	19
ALLEGATO 2.....	21
ALLEGATO 3.....	23

## 1. SCOPO

Il presente documento, denominato DUVRI, è redatto ai sensi dell'articolo n. 26 – comma 2, del Decreto Legislativo n. 81/2008 al fine di:

- informare le aziende partecipanti alla gara, di cui alla documentazione di gara cui questo documento è allegato, dei rischi specifici presenti nell'ambiente in cui saranno chiamate ad operare;
- informare le succitate aziende sulle misure di prevenzione e di emergenza adottate dall'Amministrazione nell'ambito della gestione delle proprie attività, ovvero adottate per proprio personale;
- coordinare gli interventi di protezione e prevenzione dai rischi cui sono esposti i lavoratori e gli utenti;
- eliminare le interferenze tra i differenti soggetti operanti nel corso dello svolgimento delle lavorazioni previste nella gara di cui al Capitolato speciale d'appalto cui questo documento è allegato.

La gestione delle attività di prevenzione dei rischi fa parte integrante delle attività in essere.

Per tali attività l'impresa in sede di formulazione dell'offerta dovrà tenere conto degli oneri relativi alla sicurezza per le interferenze e per i rischi propri, come previsto dal Capitolato Speciale d'Appalto.

## 2. DEFINIZIONI

<b>Appaltante o Committente</b>	Il soggetto per conto del quale viene svolta l'attività di servizio, lavori o forniture, indipendentemente da eventuali frazionamenti nella sua realizzazione. Nel caso di appalto di opera pubblica, il committente è il soggetto <u>titolare di potere decisionale e di spesa relativo alla gestione dell'appalto</u> (art. 1, c. 2, D. Lgs. 165/2001).
<b>Appaltatore</b>	E' l'operatore economico che si obbliga nei confronti del Committente ad eseguire un'opera o una fornitura o a prestare un servizio con organizzazione di mezzi propri e con gestione a proprio rischio, secondo le modalità pattuite e la regola dell'arte.
<b>Contratto d'appalto</b>	E' il contratto a titolo oneroso stipulato per iscritto tra uno o più operatori economici e la stazione appaltante e avente per oggetto l'esecuzione di lavori, la fornitura di beni o la prestazione di servizi. Con il contratto d'appalto l'operatore economico assume l'esecuzione di lavori, la fornitura di beni o la prestazione di servizi con organizzazione dei mezzi necessari e con gestione a proprio rischio. (art. 1655 c.c.).
<b>Contratto d'opera</b>	Il contratto d'opera si configura quando una persona si obbliga a compiere verso un corrispettivo un'opera o un servizio con lavoro prevalentemente proprio e senza vincolo di subordinazione nei confronti del committente, pervenendo al risultato concordato (art. 2222 c.c.).
<b>Contratto di somministrazione</b>	La somministrazione è il contratto con il quale una parte si obbliga, verso corrispettivo di un prezzo, a eseguire a favore dell'altra parte prestazioni periodiche o continuative di cose e di servizi (art. 1559 del Codice Civile, richiamato dall'art 1677 del Codice Civile).
<b>Contratto di subappalto</b>	Il subappalto e' il contratto con il quale l'appaltatore affida a terzi l'esecuzione di parte delle prestazioni o lavorazioni oggetto del contratto di appalto, con organizzazione di mezzi e rischi a carico del subappaltatore, previa autorizzazione del committente, ex art. 119 D.Lgs. 36/2023. Il subappaltante deve corrispondere al subappaltatore gli oneri della sicurezza previsti per la quota parte del lavoro, servizio o fornitura affidato in subappalto.
<b>Contratto di concessione</b>	La concessione è il contratto a titolo oneroso stipulato per iscritto a pena di nullità in virtù del quale una o più amministrazioni aggiudicatrici o uno o più enti aggiudicatori affidano l'esecuzione di lavori o la fornitura e la gestione di servizi a uno o più operatori economici, ove il corrispettivo consista unicamente nel diritto di gestire i lavori o i servizi oggetto dei contratti o in tale diritto accompagnato da un prezzo.
<b>Datore di lavoro</b>	<p>E' il soggetto titolare del rapporto di lavoro con il lavoratore o, comunque, il soggetto che, secondo il tipo e l'assetto dell'organizzazione nel cui ambito il lavoratore presta la propria attività, ha la responsabilità dell'organizzazione stessa o dell'unità produttiva in quanto esercita i poteri decisionali e di spesa.</p> <p>Nelle pubbliche amministrazioni di cui all'articolo 1, comma 2, del decreto legislativo 30 marzo 2001, n. 165, per datore di lavoro si intende il dirigente al quale spettano i poteri di gestione, ovvero il funzionario non avente qualifica dirigenziale, nei soli casi in cui quest'ultimo sia preposto ad un ufficio avente autonomia gestionale, individuato dall'organo di vertice delle singole amministrazioni tenendo conto dell'ubicazione e dell'ambito funzionale degli uffici nei quali viene svolta l'attività, e dotato di autonomia nei poteri decisionali e di spesa. In caso di omessa individuazione, o di individuazione non conforme ai criteri sopra indicati, il datore di lavoro coincide con l'organo di vertice medesimo.</p>

<b>DUVRI</b>	E' il Documento unico di valutazione dei rischi di interferenza (DUVRI) di cui all'art. 26, comma 3 del D.Lgs. 81/2008 e s.m.i., redatto dal committente al fine di valutare i rischi connessi all'espletamento dell'appalto o della concessione e definirne le misure di prevenzione. Il DUVRI viene allegato al contratto d'appalto o di concessione o d'opera e deve essere adeguato in funzione dell'evoluzione dei lavori, dei servizi e delle forniture.
<b>Forniture di materiali o attrezzature</b>	E' il trasporto, la movimentazione o il deposito di materiale e/o di attrezzature da parte dell'appaltatore o del concessionario o di terzi dalla sede produttiva al committente/stazione appaltante.
<b>Interferenza</b>	E' ogni sovrapposizione di attività lavorativa svolta da i lavoratori che rispondono a datori di lavoro diversi, ovvero la continuità fisica e di spazio e/o la contiguità produttiva fra tali soggetti, che richieda un opportuno coordinamento al fine di tutelare la loro sicurezza e quella di soggetti terzi (es. utenti, pazienti, visitatori).
<b>Operatori economici</b>	Sono gli imprenditori individuali, anche artigiani, le società, anche cooperative, i consorzi, i raggruppamenti temporanei di concorrenti, costituiti o costituendi dai soggetti predetti, le aggregazioni tra le imprese aderenti al contratto di rete, i soggetti che abbiano stipulato il contratto di gruppo europeo di interesse economico (GEIE), di cui all'art. 65 D.lgs. 36/2016, oltre che i lavoratori autonomi, gli enti pubblici o gli enti senza personalità giuridica, che offrono sul mercato la realizzazione di lavori o opere, la fornitura di prodotti o la prestazione di servizi.
<b>Lavoratore</b>	E' la persona che, indipendentemente dalla tipologia contrattuale, svolge un'attività lavorativa nell'ambito dell'organizzazione di un datore di lavoro pubblico o privato, con o senza retribuzione, anche al solo fine di apprendere un mestiere, un'arte o una professione, esclusi gli addetti ai servizi domestici e familiari. Al lavoratore così definito è equiparato: il socio lavoratore di cooperativa o di società, anche di fatto, che presta la sua attività per conto delle società e dell'ente stesso.
<b>Lavoratore autonomo o prestatore d'opera</b>	E' colui che mette a disposizione del committente, dietro un compenso, il risultato del proprio lavoro senza vincolo di subordinazione. Se la singola persona compone la ditta individuale e ne è anche titolare è l'unico prestatore d'opera.
<b>Oneri per la sicurezza</b>	Gli oneri per la sicurezza si riferiscono ai costi delle misure preventive da porre in essere per ridurre o eliminare i soli rischi interferenti, ex (art. 26, comma 5, D.Lgs 81/08.
<b>Oneri per la sicurezza propri dell'impresa</b>	Sono costi riferiti ai rischi propri dell'attività delle singole imprese/società appaltatrici o concessionarie o dei singoli lavoratori autonomi, in quanto trattasi di rischi per i quali resta immutato l'obbligo dell'appaltatore o del concessionario di redigere un apposito documento di valutazione e di provvedere all'attuazione delle misure necessarie per ridurre o eliminare al minimo i rischi.  Ai sensi dell'art. 26, comma 6, D.Lgs. 81/08, nella predisposizione delle gare di appalto e nella valutazione dell'anomalia delle offerte, tale costo deve essere specificatamente indicato, e risultare congruo rispetto all'entità e alle caratteristiche del lavoro.
<b>Pericolo</b>	E' la proprietà o qualità intrinseca di un determinato fattore avente il potenziale di causare danni.
<b>Responsabile Unico del Progetto (RUP)</b>	E' il soggetto nominato dalle stazioni appaltanti per ogni singolo intervento da realizzarsi mediante un contratto, responsabile per le fasi di programmazione, progettazione, affidamento e per l'esecuzione di ciascuna procedura soggetta al codice, ex art. 15 D.Lgs. 36/2016.
<b>Direttore dell'Esecuzione del Contratto (DEC)</b>	E' il soggetto nominato dalla stazioni appaltanti che coadiuva il RUP nella fase dell'esecuzione dei contratti aventi ad oggetto servizi e forniture. Il DEC è preposto al coordinamento, alla direzione e al controllo tecnico contabile e amministrativo dell'esecuzione del contratto, assicurando la regolare esecuzione da parte dell'esecutore, in conformità ai documenti contrattuali, ex art. 114 D.Lgs. 36/2016.  Il DEC si rapporta con il RUP, per gestire la prestazione contrattuale, inviandogli tutte le note necessarie (autorizzazione al pagamento di spese in relazione all'avanzamento dei lavori, DUVRI definitivo, inadempienze contrattuali da parte della ditta, ecc.) e assolvendo agli impegni di coordinamento per prevenire rischi interferenti.  Il DEC può avvalersi della collaborazione di referenti operativi presso le UU.OO. coinvolte.
<b>Dirigente per la sicurezza</b>	Persona che, in ragione delle competenze professionali e di poteri gerarchici e funzionali adeguati alla natura dell'incarico conferitogli, attua le direttive del datore di lavoro organizzando l'attività lavorativa e vigilando su di essa
<b>Preposto per la sicurezza</b>	Persona che, in ragione delle competenze professionali e nei limiti di poteri gerarchici e funzionali adeguati alla natura dell'incarico conferitogli, sovrintende alla attività lavorativa e garantisce l'attuazione delle direttive ricevute, controllandone la corretta esecuzione da parte dei lavoratori ed esercitando un funzionale potere di iniziativa

<b>Rischio</b>	E' la proprietà di raggiungimento del livello potenziale di danno nelle condizioni di impiego e di esposizione ad un determinato fattore o agente oppure alla loro combinazione.
<b>Rischi da interferenze</b>	<p>Sono i rischi per la sicurezza e la salute dei lavoratori e delle altre persone equiparate che all'interno dell'Azienda committente possono derivare dalla presenza, anche non contemporanea, di personale del committente e di personale di altre ditte esecutrici dell'appalto o della concessione.</p> <p>A mero titolo esemplificativo si possono considerare interferenti i rischi:</p> <ul style="list-style-type: none"> <li>▪ derivanti da sovrapposizioni di più attività svolte da operatori di appaltatori diversi;</li> <li>▪ immessi nel luogo di lavoro del committente dalle lavorazioni del fornitore di servizi;</li> <li>▪ esistenti nel luogo di lavoro del committente, ove è previsto che debba operare il fornitore di servizi, e non compresi tra quelli specifici dell'attività propria del fornitore di servizi;</li> <li>▪ derivanti da modalità di esecuzione particolari richieste esplicitamente dal committente (che comportino pericoli aggiuntivi rispetto a quelli specifici dell'attività appaltata).</li> </ul>

### 3. DATI GENERALI AZIENDA COMMITTENTE

Vedi sito internet aziendale <http://www.aulss8.veneto.it>

L' "Azienda ULSS n. 8 Berica" è stata istituita il 1° gennaio 2017, con l'entrata in vigore della L.R. n. 19/2016, che ha previsto il cambio di ragione sociale dell'Azienda l'ULSS n. 6 Vicenza e l'incorporazione della soppressa ULSS n. 5 Ovest Vicentino.

Denominazione	Azienda ULSS n. 8 Berica
Codice fiscale e partita IVA	02441500242
Sede legale	Vicenza, Viale Rodolfi n. 37, 36100
Datore di Lavoro – Legale rappresentante: Direttore Generale	Peter Assembergs
Medici Competenti	Francesca Basta, Livia Secondin, Floriana Pentimone
RSPP	Andrea Sbicego
RLS	Nadia Cardarelli, Marco Lo Verso, Simone Frigo, Giacomina Pavan, Paola Perin, Andrea Monteforte, Francesco Bettiol, Elisabetta Marsilio, Michele Calabria, Saverio Laganà, Lorenzo Marcello, Carla Tosetto, Lidia Maria Rossato, Paolo Bicego, Roberto Lanaro, Michele Leonardi
Medico Autorizzato	Francesca Basta
Esperti di Radioprotezione	Stefania Cora, Chiara Orlandi
Esperto Responsabile della sicurezza in RM	Stefania Cora

## Organigramma struttura generale dell'Azienda

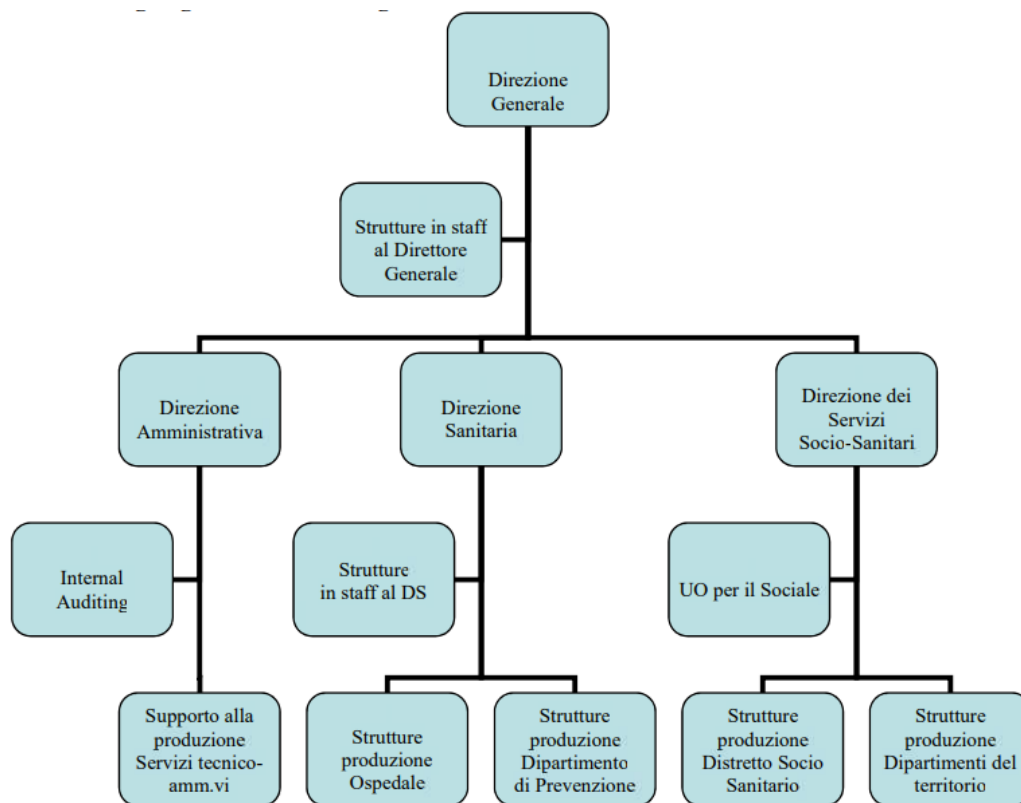

Ai fini dell'integrazione tra le diverse strutture sanitarie, socio-sanitarie e socio-assistenziali presenti sul territorio l'Azienda ULSS è articolata in due Distretti: Est e Ovest.

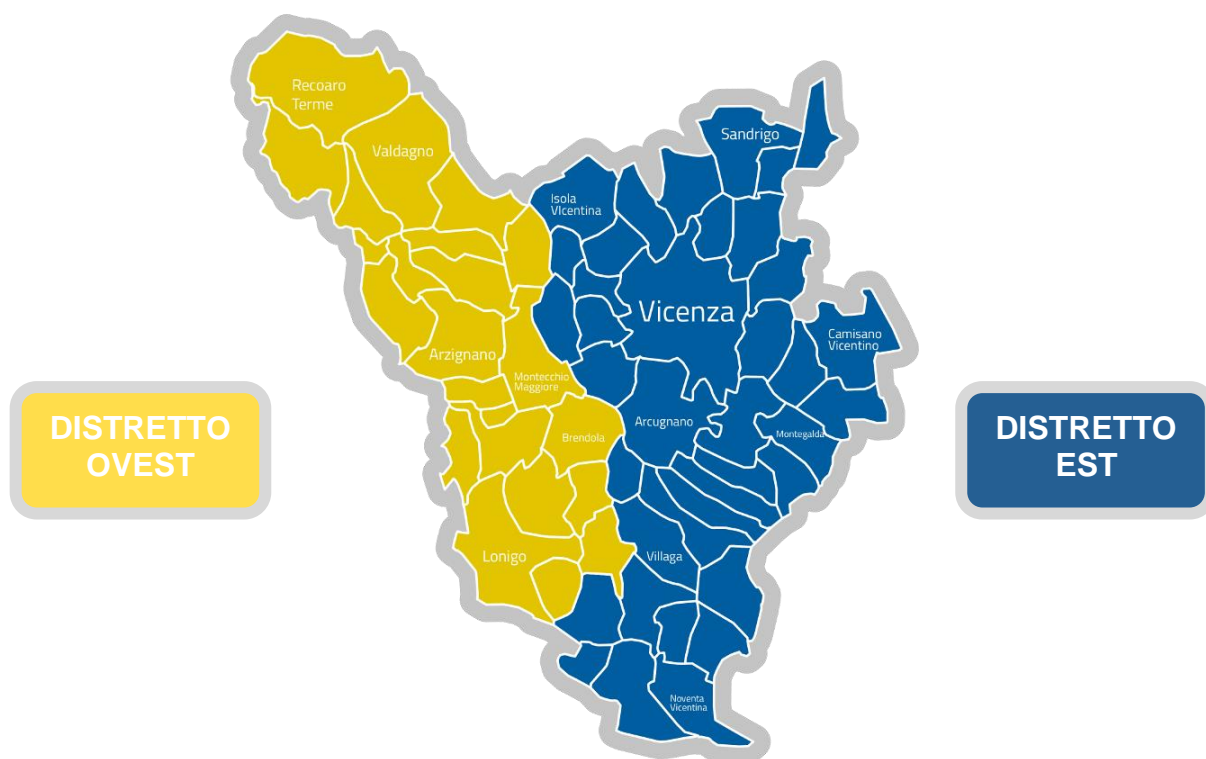

#### **4. SOGGETTI NOMINATI DAL COMMITTENTE CON COMPITI DI SICUREZZA RELATIVAMENTE ALL'APPALTO**

Le indicazioni relative al Responsabile Unico di Progetto ed a eventuali Direttori per l'Esecuzione del Contratto saranno riportati nella Deliberazione del Direttore Generale con cui verrà affidato l'appalto.

#### **5. SOGGETTI NOMINATI DALLA DITTA APPALTATRICE CON COMPITI DI SICUREZZA E DI COORDINAMENTO RELATIVAMENTE ALL'APPALTO**

L'individuazione delle seguenti figure:

- Soggetto autorizzato con delega alla sottoscrizione del DUVRI,
- Responsabile del SPP,
- Responsabile/Referente locale
- Preposto per la sicurezza

deve essere eseguita all'avvenuta aggiudicazione e prima della firma del contratto (recapiti telefonici compresi).

#### **6. LAVORAZIONI OGGETTO DELL'APPALTO**

La gara d'appalto/contratto di cui alla presente valutazione dei rischi da interferenza ha per oggetto la fornitura del generatore Germanio Cloruro ( $^{68}\text{Ge}$ )/Gallio Cloruro ( $^{68}\text{Ga}$ ) ( $^{68}\text{Ge}/^{68}\text{Ga}$ ) da 1850 MBq (50 mCi) da destinare all'UOC Medicina Nucleare dell'Azienda ULSS n. 8 Berica.

Le attività ricomprese nell'appalto sono elencate e dettagliate nel capitolato tecnico.

La durata della fornitura è di 24 mesi.

#### **7. AREE INTERESSATE DAI LAVORI / SERVIZI / FORNITURE OGGETTO DEL PRESENTE APPALTO**

L'**Azienda ULSS n. 8 Berica** eroga le proprie prestazioni su 6 presidi ospedalieri e altri complessi polifunzionali, oltre a numerose sedi territoriali e dipartimentali.

Le lavorazioni oggetto dell'appalto interessano il seguente ambiente di lavoro:

Presidio Ospedaliero/Struttura	Ospedale San Bortolo di Vicenza
UU.OO./Servizio	UOC Medicina Nucleare
Locali	Servizio di Radiofarmacia Area D piano -1

#### **8. SOGGETTI TERZI PRESENTI ALL'INTERNO DELLE AREE INTERESSATE ALL'APPALTO**

Nelle aree interessate dai lavori di cui all'appalto in oggetto, oltre al personale dell'Azienda ULSS 8 possono essere presenti i dipendenti di altre ditte appaltatrici di lavori/servizi/forniture con i quali l'appaltatore potrebbe dover rapportarsi nel corso della propria attività e comunque prima di qualsiasi intervento che possa originare rischi interferenti.

La ditta deve tenere presente che nelle aree promiscue delle U.O. (es. corridoi), reparti degenza, ecc., oltre al personale dipendente ULSS sono presenti pazienti, utenti, visitatori, e pertanto ogni presenza in queste aree richiede una particolare attenzione e rispetto delle norme generali riportate al paragrafo 13.

**Come regola generale, riferita a tutte le attività appaltate, vale l'indicazione per cui è fatto divieto a tutte le ditte che effettuano lavorazioni di vario genere all'interno delle strutture dell'Azienda, di operare all'interno dello stesso locale contemporaneamente a personale di altre ditte appaltatrici.**

Sono comunque possibili interferenze con altre ditte che gestiscono appalti generali all'interno delle strutture dell'azienda, limitatamente alle attività svolte in maniera sistematica nelle aree comuni e di transito o per diretta gestione degli spazi.

Le principali ditte interferenti operanti all'interno dell'ULSS 8 Berica sono:

- lavanolo;
- gestione calore e manutenzioni impiantistiche;
- gestione e manutenzione impianto gas medicali;
- guardiania;
- vigilanza armata;
- logistica e magazzino;
- servizio ambulanze;
- trasporto (materiali biologici, persone, traslochi, ecc.);
- ristorazione;
- assistenza disabili e gestione CDD e Comunità Alloggio.

Eventuale segnalazione di elementi di rischio, derivanti dalle operazioni eseguite dalla ditta, dovranno formalmente essere comunicate dagli operatori della ditta al RUP dell'appalto.

## **9. MISURE DI RICONOSCIMENTO DEL PERSONALE ADDETTO ALLE LAVORAZIONI**

Nell'ambito dello svolgimento delle attività, il personale esterno occupato deve essere munito di apposita tessera di riconoscimento corredata di fotografia, contenente le generalità del lavoratore e l'indicazione del datore di lavoro. I lavoratori della Ditta sono pertanto tenuti ad esporre detta tessera di riconoscimento (ex art 26 comma 8 del D.Lgs. 81/08 – art. 6 Legge 123/07).

## **10. INFORMAZIONE, FORMAZIONE E/O ADDESTRAMENTO RICHIESTI**

Per lo svolgimento della propria attività nei luoghi previsti dall'appalto e richiesto che il personale della ditta appaltatrice abbia ricevuto una documentata **informazione, formazione e/o addestramento** sulle seguenti tematiche inerenti la sicurezza:

- Formazione Generale di base** (Attestazione + Foglio firma)
- Formazione Specifica** (Attestazione + Foglio firma)
- Primo soccorso** (Attestazione + Foglio firma)
- Antincendio base – 4 ore** (Attestazione + Foglio firma)
- Antincendio livello elevato – 16 ore** (Attestazione + Foglio firma)
- Rischio biologico** (Attestazione + Foglio firma)
- Procedure di lavoro/sicurezza aziendali** (Attestazione + Foglio firma)
- Uso attrezzatura pericolosa (carrelli elevatori)** (Patentino)
- Dispositivi di Protezione Individuale specifici dell'attività** (Attestazione + Foglio distribuzione)
- Rischio chimico** (Attestazione + Foglio firma)
- Rischio radiazioni ionizzanti** (Attestazione + Foglio firma)

- Rischio radiazioni non ionizzanti (Attestazione + Foglio firma)  
 Rischio utilizzo bombole gas (Attestazione + Foglio firma).

La ditta appaltatrice deve fornire le informazioni sopra riportate prima dell'inizio dell'appalto, allegando copia delle attestazioni previste.

## 11. METODO DI VALUTAZIONE DEI RISCHI DA INTERFERENZA PREVISTI E DI SCELTA DELLE MISURE DI PREVENZIONE E PROTEZIONE

La metodica indicata è utilizzata per valutare l'efficacia dell'intervento proposto per ridurre i rischi interferenti, quando questi non sono eliminabili, e/o per stabilire la soglia di accettabilità sotto la quale non si ritengono necessari interventi di riduzione del rischio (significatività da 1 a 3).

La significatività dei rischi da interferenze è valutata secondo la formula: $RI = gR \times pl$					
Dove: RI = rischio da interferenza gR= gravità del rischio per uno o più soggetti coinvolti nella interferenza e/o nella sovrapposizione pl = probabilità che si verifichi una interferenza e/o sovrapposizione tra uno o più soggetti					
Significatività del rischio da interferenza					
	pl	IMPROBABILE	POCO PROBABILE	PROBABILE	MOLTO PROBABILE
gR	Lieve	1	2	3	4
	Medio	2	4	6	8
	Grave	3	6	9	12
	Molto grave	4	8	12	16

La significatività del rischio da interferenze RI dovrà essere classificata come segue:	
<b>1 - 3 = TRASCURABILE (NON RILEVANTE)</b>	Rischi potenziali sotto controllo quanto basta; possibili azioni migliorative da valutare in fase di programmazione.
<b>4 - 6 = RILEVANTE (LIEVE)</b>	Verificare che i rischi potenziali siano sotto controllo. Promuovere azioni migliorative e/o correttive da programmare nel tempo.
<b>8 - 9 = RILEVANTE (ALTO)</b>	Effettuare miglioramenti su gR o su pl.; promuovere azioni migliorative e/o correttive da programmare nel medio termine in funzione della durata delle attività.
<b>12 - 16 = RILEVANTE (MOLTO ALTO)</b>	Effettuare miglioramenti immediati su gR o su pl.; promuovere azioni correttive immediate.

INDICE DI PROBABILITÀ DI INTERFERENZA (pl)		
VALORE	LIVELLO	DEFINIZIONE
1	Improbabile	Le lavorazioni si svolgono in un'area confinata o transennata dove opera una sola impresa o un singolo lavoratore autonomo. In quell'area non sono previste altre attività oltre a quelle in corso.
2	Poco probabile	Un'unica impresa o un singolo lavoratore autonomo sta lavorando in una propria area osservando una distanza di sicurezza da un'altra area occupata da terzi.
3	Probabile	Più imprese o lavoratori autonomi devono intervenire sequenzialmente (quindi in tempi diversi) nella stessa area per portare a termine un'opera nel suo complesso.
4	Molto probabile	Più imprese o lavoratori autonomi nella stessa area per portare a termine un'opera nel suo complesso.
INDICE DI GRAVITÀ DEL RISCHIO (gR)		
VALORE	LIVELLO	DEFINIZIONE
1	Lieve	Un'impresa o un singolo lavoratore autonomo utilizzano unicamente attrezzature manuali operando a livello del piano di calpestio

2	Medio	Un'impresa o un singolo lavoratore autonomo utilizzano unicamente attrezzature manuali operando in quota (modeste opere provvisorie, trabattelli, scale, ecc.)
3	Grave	Un'impresa o un singolo lavoratore autonomo introducono rischi tali da obbligare terzi a utilizzare DPI
4	Molto grave	Un'impresa o un singolo lavoratore autonomo introducono rischi tali da obbligare terzi a predisporre misure di protezione collettiva

## 12. INFORMAZIONE SUI RISCHI SPECIFICI ESISTENTI NELL'AMBIENTE DI LAVORO OGGETTO DELL'APPALTO

I rischi presenti nelle aree dove è previsto lo svolgimento delle attività della ditta sono i seguenti:  
*(Specificare se l'Appaltatore è esposto al rischio nella fase di esecuzione del servizio).*

### 12.1 RISCHIO BIOLOGICO

L'attività sociosanitaria dell'Azienda comporta un rischio potenziale di esposizione ad agenti biologici in funzione delle attività svolte e della tipologia di pazienti/utenti presenti. Ai fini della valutazione del rischio di esposizione dei lavoratori si differenziano in (valutazione qualitativa e funzionale all'attività da svolgere e non ai sensi del D.Lgs 81/08):

- aree a **rischio basso**, adibite ad attività non sanitarie con rischio generico derivanti dalla convivenza;
- aree a **rischio medio** dove vengono svolte attività di tipo sanitario e con una tipologia di pazienti/utenti che vi accedono classificati "stabili" (Ambulatori, Distretti socio-sanitari)
- aree a **rischio alto e molto alto** per attività che prevedono anche la possibile presenza/isolamento di pazienti infettivi (Pronto Soccorso, Malattie Infettive, Terapie Intensive e altre aree/reparti dedicati); inoltre, le aree dedicate ai **pazienti COVID-19** e l'attività di gestione domiciliare **dei pazienti COVID-19** sono altrettanto identificate come ad **alto rischio**;
- altre aree a **rischio alto**:
  - aree a livello rilevante di contaminazione da liquidi biologici (sale operatorie, sala parto);
  - aree con attività di cultura deliberata di patogeni ad elevato rischio (Microbiologia).

Ditta Appaltatrice esposta: **Si**  **NO**

### 12.2 RISCHIO CHIMICO

Nell'ambito delle attività dell'azienda sono individuate aree ed attività specifiche a potenziale rischio di esposizione a sostanze a rischio chimico:

- aree con uso sistematico di sostanze chimiche (anche cancerogene) ad uso laboratoristico/diagnostico (Laboratorio analisi, Microbiologia, Anatomia Patologica, Biologia Molecolare, UFA, Radiofarmacia, ecc.);
- aree a rischio di contaminazione da farmaci antitumorali (Unità UFA presso la UOC di Farmacia, Oncologia, DH Oncologico, Ematologia, DH Ematologico, ambulatorio urologico e altri reparti internistici per le attività di somministrazione e per la possibile presenza di escreti e secreti contaminati da questi farmaci derivanti dai pazienti sottoposti a trattamenti);
- aree ove è previsto l'utilizzo di gas e vapori anestetici (Sale operatorie);
- aree con presenza di gas tecnici e medicali con rischio potenziale di esposizione (PMA, RM, Ambulatorio Dermatologico, deposito contenitori mobili ossigeno liquido).
- aree accessibili in cui sono presenti elementi strutturali ed impiantistici costituiti da materiali contenenti amianto (pavimentazioni in vinil amianto, coibentazioni impiantistiche, coperture in eternit).
- aree tecnologiche ove è previsto l'uso di sostanze a rischio chimico connesse all'utilizzo di impianti tecnologici (centrali termiche, centrali trattamento acqua, ecc.).

Si considera inoltre come oggetto di specifica verifica la scelta dei materiali d'uso della ditta appaltatrice per le attività previste, che devono essere specificate dall'appaltatore e comunicate al RUP/DEC.

Ditta Appaltatrice esposta: **SI**  **NO**

### 12.3 RISCHIO ELETTRICO

- **Rischio residuo di contatto elettrico** accidentale connesso all'alimentazione delle macchine ed attrezzature usate dall'appaltatore o presenti negli ambienti in cui vengono svolte le attività (es. prese elettriche fisse, prese ed adattatori multipli, ecc.) e relativo alla parte impiantistica installata nei locali assegnati alla diretta gestione della ditta appaltatrice.
- **Rischio specifico** per interventi in aree tecniche (es. cabine elettriche, aree con presenza di UPS di rilevanti dimensioni, ecc.).

Ditta Appaltatrice esposta: **SI**  **NO**

### 12.4 RISCHIO RADIOLOGICO

Nelle strutture ospedaliere sono presenti zone controllate e zone sorvegliate ex D.Lgs. 101/20 sia con la presenza di apparecchi radiogeni (Radiologia, Radioterapia, Blocco Operatorio, Emodinamica) che per l'utilizzo, manipolazione e/o conservazione dei radionuclidi (Medicina Nucleare, Fisica sanitaria).

Ditta Appaltatrice esposta: **SI**  **NO**

### 12.5 RISCHIO DA RADIAZIONI NON IONIZZANTI E DA CAMPI ELETTROMAGNETICI

Sono presenti all'interno di alcuni servizi apparecchiature emittenti, ad apparecchiatura funzionante, significativi livelli di radiazione elettromagnetica/ROA con campi elettrici e magnetici, radiazioni laser, luce UV (ambulatori fisioterapici, dermatologici e di terapia antalgica, ambulatori oculistici, sale operatorie e di endoscopia per urologia e pneumologia, degenze neonatali). Specifici impianti sono caratterizzati da livelli elevati di campo magnetico costantemente attivo e accoppiato, a macchina funzionante a rilevanti emissioni di campi elettromagnetici (RM).

Ditta Appaltatrice esposta: **SI**  **NO**

### 12.6 RISCHIO DA RUMORE

All'interno delle strutture aziendali sono presenti aree con apparecchiature che provocano livelli di rumorosità superiore a 80 dBA e in alcuni casi anche a 85 e 87 dBA. Risulta anche rilevante la valutazione delle emissioni delle apparecchiature in uso alla ditta appaltatrice, anche per livelli di rumore non eccedenti i limiti previsti del D. Lgs 81/08, in funzione della tutela dei utenti/degenti/dipendenti da esposizioni a livelli di rumore valutati come disturbanti.

Ditta Appaltatrice esposta: **SI**  **NO**

### 12.7 RISCHI DERIVANTI DALLE LAVORAZIONI SPECIFICHE ESEGUITE DELLA DITTA APPALTATRICE

Si considerano come fonte potenziale di esposizione a rischio alcune specifiche attività proprie della ditta e condizionate da strutture ed attività dell'azienda.

### 12.8 ALTRI RISCHI

A titolo non esaustivo si riportano di seguito alcuni rischi individuati con una valutazione a priori. Qualora le lavorazioni oggetto di gara d'appalto determinino altri rischi interferenziali, questi devono essere elencati nella tabella sottostante.

## **A. RISCHIO AGGRESSIONE**

Potenziabili situazioni che espongono a rischio di aggressione in particolare nelle strutture che ospitano pazienti con problemi di tipo psichiatrico o di dipendenza e per gli ambienti utilizzati dal personale ULSS nella Casa Circondariale di Vicenza.

Ditta Appaltatrice esposta: **SI**  **NO**

## **B. RISCHI DERIVANTI DA INTERFERENZA CON DITTE TERZE**

Per quanto riguarda le interferenze con ditte terze operanti all'interno dell'Azienda ULSS 8 Berica, si rimanda a quanto indicato nel paragrafo 8 del presente documento.

Ditta Appaltatrice esposta: **SI**  **NO**

## **C. RISCHIO DA INCIAMPO, SCIVOLAMENTO, URTO DI PERSONE O ATTREZZATURE**

All'interno delle strutture dell'Azienda, negli spazi comuni (scale e corridoi) e tutte le aree di pertinenza esterne, sussiste il rischio di inciampo, scivolamento, urto legato ad eventuali sconnessioni nella pavimentazione, presenza di acqua piovano o spandimento di altro materiale liquido di varia natura, arredi o oggettistica non idoneamente segnalata, ecc.

Inoltre, sussiste il rischio di ribaltamento, sé presenti percorsi con piani inclinati/rampe ed il transito per tale vie non viene effettuato correttamente.

Ditta Appaltatrice esposta: **SI**  **NO**

Altro:

Nessuno

## **12.9 RISCHI DERIVANTI DA EVENTI ACCIDENTALI E/O SITUAZIONI DI EMERGENZA**

Eventi accidentali e/o di emergenza possono essere classificate tutte le situazioni quali incendio, terremoto, fuga di sostanze pericolose, atto terroristico o criminale che avvenga nelle aree in cui sta operando il personale della ditta e/o in aree prossime o comunque collegate a queste, ove si renda necessario l'intervento di addetti all'emergenza e/o l'evacuazione della struttura o parte di essa o anche la messa fuori servizio di impianti di qualsiasi natura.

Ditta Appaltatrice esposta: **SI**  **NO**

## **13. NORME GENERALI DI COMPORTAMENTO PER L'ELIMINAZIONE DEI RISCHI DA INTERFERENZA**

Nell'eseguire lavori in zona controllata (zone a rischio Radiazioni Ionizzanti) è necessario che l'incaricato della ditta esterna prenda contatti con l'Esperto di Radioprotezione, come previsto dal D.Lgs. 101/20 (tramite il Direttore di U.O. interessata).

### **13.1 REGOLE COMPORTAMENTALI E RISPETTO DELL'UTENZA**

Il personale della Ditta che opera all'interno delle sedi aziendali ULSS è tenuto a seguire regole di comportamento e di rispetto nei confronti sia del personale dell'ULSS che dell'utenza.

In particolare è bene attenersi:

- evitare in modo più assoluto ogni diverbio e/o discussione;
- evitare di tenere comportamenti che facciano pensare ad atteggiamenti aggressivi;
- rivolgersi sempre, per qualsiasi richiesta/problema/necessità al personale dell'Azienda.

## 13.2 REGOLE PER L'ESECUZIONE DELL'ATTIVITA'

Per l'esecuzione delle attività oggetto dell'appalto, l'azienda incaricata rispetti le seguenti regole:

- **individuazione e comunicazione al Datore di Lavoro committente per il tramite del DEC dell'appalto del nominativo del Preposto o dei Preposti incaricati secondo il D.Lgs 81/08;**
- deve preventivamente prendere visione delle aree in cui saranno eseguiti i lavori e delle relative limitazioni informandosi, presso i Responsabili/Preposti delle Strutture in cui andrà ad operare, dell'assetto funzionale delle aree stesse e degli aspetti antinfortunistici, interpellando anche il Referente Esecutivo dei lavori appaltati;
- deve costantemente tenere informati i Responsabili/Preposti delle Strutture in cui va a lavorare sui possibili rischi non eliminabili derivanti dalle attività che verranno eseguite;
- deve programmare affinché tutti i Preposti incaricati ai sensi del D.lgs. 81/08, partecipino alle riunioni di cooperazione e coordinamento con gli incaricati dell'azienda sanitaria, per l'analisi preventiva dei rischi di interferenza;
- deve informare e formare preventivamente, ai sensi del D.lgs. 81/08, tutti i lavoratori incaricati alla esecuzione dei lavori, di cui all'appalto in oggetto:
  - a) sui rischi specifici degli ambienti di lavoro in cui si svolge l'attività appaltata;
  - b) sul rischio incendio e gestione delle emergenze secondo i criteri del DM 10/03/98 con i contenuti formativi di cui all'Allegato IX;
- deve fornire al proprio personale l'apposita tessera di riconoscimento, corredata di fotografia, contenente le generalità del lavoratore e l'indicazione del datore di lavoro, da esporre durante l'esercizio dell'attività;
- deve concordare le tempistiche (es: giorni ed orari di accesso ai locali del Committente) con i riferimenti Aziendali forniti in sede di aggiudicazione onde evitare eventuali interferenze con l'attività della Committente;
- deve accedere alle aree aziendali, caricare/scaricare il materiale, parcheggiare, seguendo scrupolosamente i dettami della procedura di sicurezza "**Attività temporanea di carico-scarico di materiale , con automezzi trasporto merci, in aree esterne non delimitate e non confinate, Norme di condotta di autisti esterni e personale ULSS preposto ad evitare rischi interferenziali fra attività diverse**", e quanto comunicato dall'Azienda, onde evitare eventuali interferenze con percorsi pedonali e/o dedicati alle emergenze;
- deve tempestivamente allontanare contenitori, scatole, casse, cesti, roller, pallets vuotati e i rifiuti; non sono permessi stoccaggi di prodotti e/o di attrezzature presso luoghi non identificati dal committente se non autorizzati;
- deve smaltire, a sua cura e spese, i rifiuti prodotti nell'esercizio delle attività appaltate;
- non può usufruire di aree di stoccaggio dell'Azienda, se non diversamente specificato e concordato con l'Azienda stessa;
- in situazioni di allarme e/o emergenza in genere, deve seguire le istruzioni del personale in servizio dell'Azienda;
- se necessario, ovvero nelle lavorazioni anche temporanee che producono rischio di caduta di oggetti dall'alto, scivolamenti, occupazioni di spazi, ecc., deve provvedere a delimitare/segnalare le aree di lavoro per disciplinare la circolazione delle persone (dipendenti, pazienti, pubblico del Committente) e comunque adottare tutte le misure di sicurezza adeguate ad evitare interferenze con concomitanti attività svolte nelle pertinenze dell'Azienda;
- non deve eseguire lavorazioni che prevedano la produzione di polvere, rumore, fibre pericolose, gas pericolosi e radiazioni pericolose in presenza di pazienti e nemmeno di personale dipendente ULSS o di terzi. Se necessarie tali lavorazioni vanno concordate e adottate tutte le specifiche misure di prevenzione / protezione previste;

- deve lasciare in uso al personale le apparecchiature installate/manutenute solo se in condizioni di sicurezza. Se non utilizzabili, le apparecchiature devono essere ritirate; quando non è possibile il ritiro, non devono comunque essere pericolose per l'incolumità (ne deve essere interdetto l'uso ed esposto apposito avviso);
- nelle operazioni di carico, scarico e movimentazione merci (come da procedura di sicurezza "**Attività temporanea di carico-scarico di materiale , con automezzi trasporto merci, in aree esterne non delimitate e non confinate, Norme di condotta di autisti esterni e personale ULSS preposto ad evitare rischi interferenziali fra attività diverse**"), l'automezzo deve essere posizionato nel luogo indicato all'atto dell'aggiudicazione e secondo le informazioni del Referente aziendale;
- durante le attività di carico/scarico devono essere spenti i motori, fatto salvo particolari esigenze da concordare con il Referente aziendale (a motore acceso lo scarico dei fumi deve essere convogliato verso l'alto);
- l'area di carico/scarico delle merci deve essere delimitata/segnalata utilizzando apposite barriere mobili di confinamento;
- l'appaltatore deve movimentare il materiale, se non diversamente specificato, con mezzi propri ed adeguati, atti ad effettuare le manovre in sicurezza, senza provocare danni a persone o a cose;
- ai fini dell'attività di carico/scarico non è prevista la presenza di personale dell'Azienda USL con compiti di collaborazione, ma solo con compiti di controllo a debita distanza di sicurezza;
- se previsto, gli operatori ULSS che collaborano alle attività di scarico utilizzeranno solo carrelli e attrezzature di proprietà del committente;
- all'operatore dell'azienda appaltatrice è vietato sostare nei pressi delle zone operative dei carrelli elevatori e al di sotto dei carichi sospesi;
- nelle operazioni di manovra degli automezzi e in caso di limitata visibilità, deve essere presente una persona a terra per fornire indicazioni all'autista;
- le attrezzature non targate utilizzate per la movimentazione delle merci, devono possedere l'autorizzazione da parte della motorizzazione civile per transitare all'esterno dei presidi ospedalieri nella pubblica via;
- è fatto assoluto divieto al personale dipendente dell'ULSS di Vicenza di salire sui mezzi della ditta appaltatrice, ovvero la ditta appaltatrice deve astenersi dal richiedere qualsiasi intervento al personale ULSS;
- agli autisti è assolutamente vietato accedere all'interno delle strutture aziendali se non espressamente previsto dal contratto.

#### **Inoltre:**

- quando non diversamente previsto in fase contrattuale, i servizi igienici utilizzabili dal personale della ditta appaltatrice sono quelli riservati agli utenti dell'azienda ULSS;
- nelle Unità Operative e, comunque, nei singoli settori lavorativi e di norma disponibile un telefono sia per l'emergenza sia per le comunicazioni aziendali (previo permesso del personale della Committenza);
- all'interno dei locali dell'Azienda ULSS n.8 le uscite di emergenza e i relativi percorsi sono chiaramente indicati come da normativa vigente; esse **non devono mai essere ostruite, neppure in via provvisoria;**
- **è fatto assoluto divieto di fumare all'interno di qualsiasi ambiente ULSS**
- **è vietato usare fiamme libere**, gettare mozziconi di sigaretta e materiale infiammabile all'interno e/o in prossimità delle aree della committenza;
- è fatto assoluto divieto al personale dipendente dell'Assuntore di utilizzare attrezzature ed utensili della Committenza e viceversa (salvo specifiche autorizzazioni);

- è vietato a qualsiasi lavoratore presente in Azienda ULSS assumere bevande alcoliche e qualsiasi altra sostanza di abuso che possa alterare il tono psichico durante l'orario di lavoro pena l'allontanamento dal posto di lavoro.

#### **TASSATIVAMENTE la ditta appaltatrice si impegna:**

- ad osservare e fare osservare al proprio personale e ad eventuali sub-appaltatori e fornitori, tutte le leggi e i regolamenti in materia di salute e sicurezza nei posti di lavoro compreso quanto previsto nel presente documento;
- ad impiegare personale dotato delle abilitazioni necessarie ed idoneo alle mansioni specifiche in conformità alla sorveglianza sanitaria ove prevista;
- ad impiegare personale adeguatamente formato ed informato, dotato di ausili e dpi idonei alla sicurezza del lavoro da eseguire;
- a trasmettere il Documento (***Piano di Valutazione dei Rischi dell'Appalto***) indicante l'elenco delle attività svolte nei locali dell'appaltante per l'esecuzione dell'appalto, l'indicazione dei relativi rischi per la salute e la sicurezza propri, le eventuali interferenze e le procedure adottate;
- a fornire l'elenco delle eventuali sostanze o prodotti usati e relative schede di sicurezza, l'elenco della apparecchiature usate, nonché l'elenco del personale previsto.

#### **13.2 ULTERIORI OBBLIGHI DELL'APPALTATORE**

Alla ditta appaltatrice viene richiesto anche che:

- organizzi i propri mezzi ed il proprio personale nel rispetto delle norme di prevenzione infortuni e di igiene del lavoro;
- fornisca al Committente un report annuale degli infortuni avvenuti all'interno degli ambienti di lavoro ULSS;
- abbia cura di conservare tutti i materiali e le attrezzature utilizzati negli spazi assegnati evitando, durante le lavorazioni, di lasciarli incustoditi e/o posti in modo da recare ingombro al passaggio e/o pericolo per il personale;
- garantisca che tutti gli utensili, i mezzi e le attrezzature utilizzati nel corso dell'espletamento dell'appalto siano rispondenti alle norme vigenti e sottoposti a regolare manutenzione;
- fornisca ai propri dipendenti, come previsto dalla normativa vigente:
  - il tesserino di riconoscimento
  - i dispositivi di protezione individuale
  - la formazione necessaria;
- si faccia carico della sorveglianza sanitaria dei propri dipendenti per lo svolgimento della loro attività sottoponendoli alle visite mediche ed agli accertamenti necessari, come da normativa vigente;
- metta a punto le Procedure Operative di Sicurezza necessarie all'esecuzione ottimale del lavoro/servizio/fornitura previsti dall'appalto prima dell'avvio dello stesso;
- nelle aree di transito interne all'Azienda, si attenga alle disposizioni di viabilità interna controllando la velocità, rispettando la segnaletica ed evitando il parcheggio fuori dagli spazi previsti (si rammenta che è assolutamente vietato parcheggiare davanti alle uscite di sicurezza, in corrispondenza dei percorsi di esodo, di fronte agli attacchi idrici motopompa dei VVF ed alle porte dei quadri/cabine elettriche);
- segnali al RUP ed al Servizio di Prevenzione e Protezione della stazione appaltante tutti gli infortuni eventualmente occorsi ai propri dipendenti impegnati all'interno dell'Azienda;
- si impegni a rispettare tutte le procedure interne dell'Azienda (che saranno rese disponibili);
- si impegni a comunicare al RUP qualsiasi tipo di variazione rispetto alle condizioni di lavoro descritte, concordando l'eventuale revisione del presente DUVRI (qualora la ditta appaltatrice variasse le

condizioni di lavoro senza darne opportuna e tempestiva comunicazione, essa si assume tutte le responsabilità civili e penali che ne conseguono).

### 13.3 PRESCRIZIONI E LIMITAZIONI

- Divieto di intervenire sulle lavorazioni in atto senza la prescritta autorizzazione;
- Divieto di accedere ai locali ad accesso autorizzato se non specificatamente autorizzati dal responsabile della struttura con apposita autorizzazione nella quale sono indicate le misure di prevenzione e protezione;
- Divieto di rimuovere o manomettere in un alcun modo i dispositivi di sicurezza e/o protezioni installati su impianti o macchine;
- Divieto di compiere, di propria iniziativa, manovre ed operazioni che non siano di propria competenza e che possono perciò compromettere anche la sicurezza di altre persone;
- Divieto di compiere lavori di saldatura, usare fiamme libere, utilizzare mezzi igniferi o fumare nei luoghi con pericolo di incendio o di scoppio ed in tutti gli altri luoghi ove vige apposito divieto;
- Divieto di ingombrare passaggi, corridoi e uscite di sicurezza con materiali di qualsiasi natura;
- Divieto di compiere, su organi in moto, qualsiasi operazione (pulizia, lubrificazioni, riparazioni, registrazioni, ecc.);
- Divieto di accedere, senza specifica autorizzazione, all'interno di cabine elettriche o di altri luoghi ove esistono impianti o apparecchiature elettriche in tensione;
- Divieto di permanere in luoghi diversi da quelli in cui si deve svolgere il proprio lavoro;
- Divieto di apportare modifiche, di qualsiasi genere, a macchine ed impianti senza preventiva autorizzazione dell'Azienda;
- Divieto di usare, sul luogo di lavoro, indumenti o abbigliamento che, in relazione alla natura delle operazioni da svolgere, possano costituire pericolo per chi li indossa;
- Obbligo di rispettare i divieti e le limitazioni della segnaletica di sicurezza;
- Obbligo di rispettare scrupolosamente i cartelli monitori affissi all'interno delle strutture aziendali;
- Obbligo di richiedere l'intervento del referente dell'Azienda Committente, in caso di anomalie riscontrate nell'ambiente di lavoro e prima di procedere con interventi in luoghi con presenza di rischi specifici;
- Obbligo di recingere la zona di lavoro quando si effettuano lavorazioni a rischio, e comunque sempre le zone sottostanti a lavori che si svolgono in posizioni sopraelevate;
- Obbligo, nel caso di lavori di saldatura o di utilizzo di fiamme libere, di richiedere di volta in volta la preventiva autorizzazione scritta al referente dell'Azienda;
- Obbligo di usare i mezzi di protezione e/o i dispositivi di protezione individuali previsti, compresi gli ottoprotettori nelle aree rumorose segnalate e le calzature di sicurezza;
- Obbligo di impiegare macchine, attrezzi ed utensili rispondenti alle vigenti norme di legge;
- Obbligo di segnalare immediatamente eventuali deficienze di dispositivi di sicurezza o l'esistenza di condizioni di pericolo (adoperandosi direttamente, in caso di urgenza e nell'ambito delle proprie competenze e possibilità, per l'eliminazione di dette deficienze o pericoli).

**NB: *In caso di impedimento nel rispetto delle limitazioni e prescrizioni sopra riportate, l'Impresa /Affidatario si impegna a concordare con i Referenti dell'Azienda ULSS 8, preventivamente all'avvio dei lavori, servizi o forniture, le misure di prevenzione e protezione compensative.***

### 14. AZIONI DI PREVENZIONE DEI RISCHI DA INTERFERENZA

*Si riporta di seguito un elenco di rischi e azioni di prevenzione da applicare, ritenuto tuttavia non*

esaustivo. Eventuali integrazioni devono essere predisposte in fase di affidamento dell'appalto o in sede di primo Coordinamento (**Allegato 3**).

Indipendentemente dai rischi e dalle azioni di prevenzione riportate, per accedere nei vari reparti o luoghi di lavoro è necessaria sempre l'autorizzazione preventiva del Responsabile dell'U.O. o di un suo delegato, o del Direttore Esecutivo del Contratto, tramite il "Permesso di lavoro" (**Allegato 2**).

#### 14.1 RISCHIO BIOLOGICO

Non applicabile

#### 14.2 RISCHIO CHIMICO

Non applicabile

#### 14.3 RISCHIO RADIOLOGICO

COMPETENZA	AZIONI
<p><b>Azienda ULSS 8 Berica</b></p>	<ul style="list-style-type: none"> <li>• Promuove riunioni di coordinamento, se necessario, e informa tempestivamente delle eventuali variazioni rispetto alle condizioni inizialmente previste, individuando misure aggiuntive;</li> <li>• Identifica l'area aziendale/locali, come segue: <ul style="list-style-type: none"> <li>■ <b>Zona Classificata</b> (ambiente di lavoro sottoposto a regolamentazione per motivi di protezione contro le radiazioni ionizzanti)</li> </ul> </li> <li>• Predisporre un "Registro di accesso e di carico di lavoro radiologico per tutte le zone Controllate e Sorvegliate;</li> <li>• Delimita le Zone Controllate e ne regola l'accesso attraverso norme interne di protezione e sicurezza scritte dall'Esperto di Radioprotezione;</li> <li>• Regola gli accessi alle UU.OO di Radiologia, di Radioterapia, Medicina Nucleare, Radiofarmacia, agli ambienti di radiologia interventistica (sale operatorie) e generalmente a tutti i locali dove sono temporaneamente in uso le unità mobile di radiologia;</li> <li>• Identifica attraverso la segnaletica definita dalle norme di buona tecnica, le Zone Controllate e le Zone Sorvegliate;</li> <li>• Predisporre informative specifiche per la segnalazione degli apparecchi e l'informazione di personale, utenti e pubblico;</li> <li>• Eroga formazione aggiuntiva sul rischio specifico, al personale esposto;</li> <li>• Fornisce idonei DPI al personale esposto.</li> </ul>
<p><b>Ditta appaltatrice</b></p>	<ul style="list-style-type: none"> <li>• Eroga al proprio personale la Formazione secondo la normativa in vigore ed in relazione all'area di rischio e la tipologia di lavorazione oggetto d'appalto;</li> <li>• Assicura la gestione delle proprie attrezzature e materiali affinché, in caso di emergenza, non siano fonte di rischio e/o di limitazione o blocco dei percorsi di emergenza e delle vie di fuga;</li> <li>• Assicura (al proprio personale) la massima diffusione delle informazioni ricevute dall'Azienda;</li> <li>• <b>L'accesso alle Zone (come sopra) è permesso secondo le disposizioni ricevute e comunque solo quando non sono in corso attività diagnostiche e/o di cura.</b></li> </ul>

## 14.4 RISCHIO DA RADIAZIONI NON IONIZZANTI E CAMPI ELETTROMAGNETICI

Non applicabile

## 14.5 RISCHIO “INCENDIO”

COMPETENZA	AZIONI
<p><b>Azienda ULSS 8 Berica</b></p>	<ul style="list-style-type: none"> <li>• Promuove riunioni di coordinamento, se necessario, e informa tempestivamente delle eventuali variazioni rispetto alle condizioni inizialmente previste, individuando misure aggiuntive;</li> <li>• Identifica l'area aziendale, come segue:  <input type="checkbox"/> <b>area rischio basso</b>                      <input checked="" type="checkbox"/> <b>area rischio non basso</b></li> </ul> <p>Fornisce informazioni in merito alle procedure di sicurezza e piani di emergenza interni predisposte alla gestione del rischio residuo, come ad esempio:</p> <ol style="list-style-type: none"> <li>1. <i>Piano di emergenza interna Ospedale di San Bortolo, Vicenza</i></li> <li>2. <i>Piano di emergenza interna Radiofarmacia</i></li> <li>3. <i>Primo soccorso aziendale</i></li> </ol> <ul style="list-style-type: none"> <li>• Garantisce l'applicazione dei PEI e/o altre procedure pertinenti, in tutte le aree aziendali, ad esclusione di quanto in gestione esclusiva della ditta appaltatrice, con personale formato e specificatamente indicato dal piano generale di emergenza di ogni singola struttura.</li> </ul>
<p><b>Ditta appaltatrice</b></p>	<ul style="list-style-type: none"> <li>• Eroga al proprio personale la Formazione secondo la normativa in vigore ed in relazione all'area di rischio e la tipologia di lavorazione oggetto d'appalto;</li> <li>• Assicura la gestione delle proprie attrezzature e materiali affinché, in caso di emergenza, non siano fonte di rischio e/o di limitazione o blocco dei percorsi di emergenza e delle vie di fuga;</li> <li>• Assicura (al proprio personale) la massima diffusione delle informazioni ricevute dall'Azienda;</li> <li>• Nelle aree assegnate in via esclusiva, nell'ambito del piano generale di emergenza delle varie strutture, assicura direttamente con i propri operatori le funzioni di base di gestione delle emergenze (incendio, evacuazione, primo soccorso);</li> <li>• Il personale deve attenersi alle indicazioni ricevute dal personale dell'Azienda e, se necessario procedere all'evacuazione delle strutture e la raccolta del personale presso punta di raccolta predefinito;</li> <li>• Nel caso di situazioni di urgenza sanitaria che impongano l'effettuazione di operazioni da parte del personale dell'Azienda potenzialmente interferenti con gli operatori della Ditta, questi ultimi, previa messa in sicurezza delle apparecchiature loro affidate, lasceranno l'area dell'attività fino al superamento dell'urgenza;</li> </ul>

In caso di emergenze tecniche e sanitarie non legate all'attività della ditta appaltatrice comunque va richiesto l'intervento della squadra di emergenza della committente, come previsto dalle ordinarie procedure aziendali.



## Numeri telefonici di emergenza

<b>per l'Ospedale di Vicenza :</b>	
	0444-75.3115 (da cellulare)
	<b>3115</b> (da telefono interno)
	<b>3118</b> (da telefono interno) <b>Per Emergenze Sanitarie al SUEM</b>

### 15. VALUTAZIONE DEI COSTI DERIVANTI DAI RISCHI DA INTERFERENZA

L'adozione delle misure per l'eliminazione/riduzione dei rischi interferenti e l'attuazione delle misure di prevenzione previste comporta costi per la sicurezza:

si                       no

Il costo è stimato in **euro 100,00 oltre IVA**, secondo le specifiche dettagliate. Tale importo non è soggetto a ribasso d'asta. Nel caso di varianti alla fornitura oggetto del contratto, proposte in sede di gara, o di varianti da apportare in corso d'opera, che richiedano la ridefinizione o l'aggiornamento del presente documento, sarà operata dalla stazione appaltante una nuova quantificazione dei costi della sicurezza per le interferenze, se dovuta.

Voce del costo per la sicurezza	Importo €/cad	Totale per 2 anni di contratto (€)
Attività di coordinamento preventivo - <b>primo anno</b> ore complessive coord. x n° referenti sicurezza x costo unitario partecipante	<b>2 ore x 1 persone</b> <b>x 25,00 €/ora</b>	<b>50,00 €</b>
Attività di coordinamento periodico <b>per ogni anno successivo</b> - ore complessive coord. x n° referenti sicurezza x costo unitario partecipante x n° anni	<b>2 ore x 1 persone</b> <b>x 25,00 €/ora x 1 anno</b>	<b>50,00 €</b>
<b>TOTALE</b>		<b>100,00 €</b>

**Si assume a carico della ditta l'onere di informazione e formazione Generale e Specifica ex Accordo Stato/Regioni 2011, nonché in materia di Primo Soccorso (DM 388/2003) e Antincendio (ex DM 02 settembre 2021) laddove prevista.**



**VERBALE DELLA RIUNIONE DI COOPERAZIONE E COORDINAMENTO  
AI SENSI DELL'ART. 26 DEL D.LGS. 81/08**

Prot. n. \_\_\_\_\_ del \_\_\_\_\_

Oggetto dell'affidamento: \_\_\_\_\_

Riferimento contratto: \_\_\_\_\_

Impresa/Affidatario: \_\_\_\_\_

In data odierna \_\_\_\_\_ il sig./dott. \_\_\_\_\_ RUP/DEC/PRE  
incaricato dell'Azienda ULSS 8 "BERICA" ed il sig./dott. \_\_\_\_\_

in rappresentanza dell'impresa sopra indicata in qualità di affidatario, con riferimento al luogo e alle modalità di esecuzione dei lavori/servizi/forniture previsti, si sono riuniti per un incontro di cooperazione e coordinamento.

Altri presenti: \_\_\_\_\_

L'Azienda ULSS 8 "Berica", Committente dei lavori, al fine di promuovere la cooperazione ed il coordinamento per la gestione della sicurezza durante l'esecuzione dei lavori oggetto dell'affidamento, dichiara di aver fornito all'Impresa/affidatario le informazioni sui rischi specifici esistenti nell'ambiente in cui è destinato ad opera, e sulle misure di prevenzione e protezione e di emergenza adottate dall'Azienda.

L'Azienda ha inoltre provveduto alla condivisione dei rischi interferenti che si potrebbero determinare durante l'esecuzione dei lavori/servizi/forniture e delle misure necessarie per eliminarli/ridurli.

Il Rappresentante dell'Impresa/affidatario dichiara:

- di aver preso visione delle aree in cui devono essere eseguiti i lavori/servizi/fornitura e delle relative limitazioni;
- di essere stato edotto dell'assetto funzionale delle aree relative all'ambiente di lavoro in cui deve operare e dei relativi aspetti antinfortunistici;
- di essere perfettamente a conoscenza dei pericoli che possono derivare dalla manomissione delle misure di sicurezza adottate e dell'operare all'esterno delle aree di cui sopra;
- di aver ricevuto dettagliate informazioni sulle misure di prevenzione e protezione adottate dall'Azienda per il proprio personale;
- di impegnarsi a sua volta a rendere edotti i propri dipendenti dei rischi, tramite una formazione/informazione/addestramento secondo quanto previsto dagli articoli 36 e 37 del D.Lgs. 81/08, sollevando l'Azienda dagli obblighi incombenti al riguardo;
- di essere a conoscenza della vigente normativa riguardante la sicurezza sul lavoro, che osserverà e farà osservare al proprio personale durante l'esecuzione dei lavori, unitamente a tutte le altre cautele o misure che si rendessero necessarie per prevenire infortuni o eventi comunque dannosi;
- di aver consegnato/ di consegnare la documentazione ancora mancante:

---

La ditta appaltatrice dichiara inoltre che i rischi da interferenza indotti dalla medesima e non valutati in fase preliminare, sono seguenti:

---

---

Le misure che il Committente e Appaltatore concordano di attuare per eliminare/ridurre tali rischi sono:

---

---

Eventuali altre note aggiuntive:

RUP/DEC/PRE  
Firma

Rappresentante ditta appaltante  
Firma

.....

.....

## PERMESSO DI LAVORO

**RISERVATO ALLA DITTA/LAVORATORE AUTONOMO****DITTA appaltatrice**.....

E' autorizzata allo svolgimento dei seguenti lavori:.....

.....

**L'autorizzazione è valida:** dalle ore \_\_\_\_:\_\_\_\_ alle ore \_\_\_\_:\_\_\_\_ del giorno \_\_\_\_/\_\_\_\_/\_\_\_\_

o, previa valutazione del Dirigente/Preposto di U.O e per un max. di n. 7 gg,

dal giorno \_\_\_\_/\_\_\_\_/\_\_\_\_ al giorno \_\_\_\_/\_\_\_\_/\_\_\_\_.

Nelle seguenti aree:

Presidio	Ospedale/Struttura:
Luogo di lavoro	U.O./Ambulatorio/
Incaricato dell'intervento	Sig.

Attrezzature di lavoro utilizzate (Es.: carrello a mano, traspallet)	<input type="checkbox"/>	<input type="checkbox"/>
Rischi introdotti nell'ambiente di lavoro	<input type="checkbox"/>	<input type="checkbox"/>
Precauzioni standard da adottare	<input type="checkbox"/> Delimitazione area di lavoro <input type="checkbox"/> Interdizione area di lavoro	<input type="checkbox"/> Sfasamento temporale <input type="checkbox"/>

Dispositivi di Protezione Collettiva previsti		<input type="checkbox"/>	<input type="checkbox"/>
DPI usati	Mani	<input type="checkbox"/> Guanti chimici/biologici	<input type="checkbox"/> Guanti isolanti
	Volto/Capo	<input type="checkbox"/> Visiera/Occhiali <input type="checkbox"/> Elmetto	<input type="checkbox"/> Facciale filtrante FFP3 <input type="checkbox"/> Facciale filtrante FFP2
	Corpo	<input type="checkbox"/> Calzature antinfortunistiche <input type="checkbox"/> Vestizione specifica con tuta: <input type="checkbox"/> Tyvek <input type="checkbox"/> Tychem	
	Altro	<input type="checkbox"/>	<input type="checkbox"/>

Preposto Ditta Appaltatrice  
FirmaIncaricato dell'esecuzione del lavoro  
Firma

Rischi presenti	<input type="checkbox"/> Biologico <input type="checkbox"/> Chimico <input type="checkbox"/> Polveri	<input type="checkbox"/> Radiazioni Ionizzanti <input type="checkbox"/> Radiazioni non ionizzanti <input type="checkbox"/> Radiazioni Ottiche
Precauzioni standard da adottare	<input type="checkbox"/> Tuta in Tychem <input type="checkbox"/> copri calzari	<input type="checkbox"/> guanti in _____ <input type="checkbox"/> altro: _____
Precauzioni particolari da adottare	Procedure di sicurezza adottate nell'U.O.:	
	<input type="checkbox"/> _____	
Area/U.O COVID-19	Altri DPI forniti:	
	<input type="checkbox"/> FFP 2 <input type="checkbox"/> FFP 3	<input type="checkbox"/> protezione facciale <input type="checkbox"/> altro: _____
NOTE:		

Preposto ULSS (Es. Coordinatore U.O.)  
Firma

Incaricato dell'esecuzione del lavoro  
Firma

## ALLEGATO 3

## VALUTAZIONE DEI RISCHI DA INTERFERENZA PREVISTI E ULTERIORI MISURE DI PREVENZIONE E PROTEZIONE

RISCHIO DA INTERFERENZA	LIVELLO DI RISCHIO	MISURE DI PREVENZIONE E PROTEZIONE	COMPETENZA ULSS 8	COMPETENZA APPALTATORE
RISCHIO ELETTRICO	2 x 3 6	Rischio residuo di contatto elettrico accidentale connesso all'alimentazione delle macchine ed attrezzature usate dall'appaltatore o presenti negli ambienti in cui vengono svolte le attività (es. prese elettriche fisse, prese ed adattatori multipli, ecc.) e relativo alla parte impiantistica installata nei locali assegnati alla diretta gestione della ditta appaltatrice.	Impianti a norma di legge	Utilizzo di apparecchiature a norma di legge, comprese prolungh e ciabatte multipresa
RISCHI FISICI	1 x 3 3	Intervento in ambienti a rischio radiologico (zona classificata)	Informazione sui percorsi da utilizzare, cooperazione e coordinamento	Sfasamento temporale degli interventi se l'apparecchiatura è in uso. Seguire le indicazioni del personale tecnico in servizio o del DEC per l'ingresso nei locali classificati
RISCHIO INCENDIO	1 x 4 4	Emergenza incendio	Piano di emergenza e di evacuazione. Vie di fuga, uscite di sicurezza, presidi antincendio	Seguire le indicazioni di esodo presenti o impartite dal personale delle squadre d'emergenza dell'ULSS. Situazioni di emergenza andranno comunicate direttamente ad un lavoratore ULSS, in caso di assenza chiamare il numero di emergenza indicato nel presente documento