

AZIENDA ULSS N. 8 BERICA

Viale F. Rodolfi n. 37 – 36100 VICENZA

REGIONE DEL VENETO



DELIBERAZIONE DEL DIRETTORE GENERALE

N. 780 DEL 07/05/2026

O G G E T T O

GARA EUROPEA A PROCEDURA APERTA TELEMATICA, AI SENSI DEGLI ARTT. 71 E 108 DEL D.LGS. N. 36/2023 E SS.MM.II., PER IL SERVIZIO DI TESORERIA/CASSA DELL'AZIENDA ULSS N. 8 "BERICA" DELLA DURATA DI 36 MESI, CON FACOLTÀ DI RINNOVO EVENTUALE DI 24 MESI.

Proponente: UOC PROVVEDITORATO ECONOMATO E GESTIONE LOGISTICA
Anno Proposta: 2026
Numero Proposta: 845/26

Il Direttore dell'U.O.C. Provveditorato, Economato e Gestione della Logistica riferisce che:

con nota prot. n. 26415/2025, questa Azienda Ulss ha richiesto alla Commissione regionale per l'Investimento ed Edilizia (C.R.I.T.E.) l'autorizzazione ad avviare una procedura aperta telematica, ai sensi degli artt. 71 e 108 del D.Lgs. n. 36/2023, per l'affidamento del servizio di Tesoreria dell'Azienda Ulss n. 8 Berica – Lotto unico;

nel frattempo, la C.R.I.T.E., con nota prot. n. 0189683/2025, ha invitato l'Azienda Ulss a produrre un supplemento di istruttoria;

con nota prot. n. 87705/2025, questa Azienda Ulss ha inviato il supplemento di istruttoria come richiesto alla Commissione regionale per l'Investimento ed Edilizia (C.R.I.T.E.);

con nota prot. n. 133846 del 29.12.2025, il Direttore dell'Area Sanità e Sociale della Regione Veneto ha espresso parere favorevole;

con email del 28.01.2026, la U.O.C. Contabilità e Bilancio ha inviato il capitolato tecnico definitivo e i relativi fabbisogni;

l'art. 17, comma 1 del D.Lgs. n. 36/2023 dispone che *“prima dell'avvio delle procedure di affidamento dei contratti pubblici, le stazioni appaltanti con apposito atto, adottano la decisione di contrarre, individuando gli elementi essenziali del contratto e i criteri di selezione degli operatori economici e delle offerte”*;

vengono proposti all'approvazione il Bando di gara (allegato 1), il Disciplinare di gara (allegato 2) e relativi allegati (2.1, 2.2, 2.3, 2.4), il Capitolato tecnico (allegato 3), il Capitolato d'oneri (allegato 4), il Documento Unico di Valutazione del Rischio da Interferenze - DUVRI (allegato 5), documenti tutti allegati al presente provvedimento quale parte integrante;

i requisiti richiesti e le clausole negoziali essenziali sono contenuti nella predetta documentazione di gara;

in data 10.03.2026, il Responsabile dell'Ufficio Prevenzione Protezione Aziendale ha inviato il Documento Unico di Valutazione del Rischio da Interferenze (DUVRI), con costi per la sicurezza pari a 150 euro;

la gara sarà espletata mediante procedura aperta, artt. 71 e 108 del D.Lgs. n. 36/2023, e sarà aggiudicata con il criterio del minor prezzo in quanto la qualità della prestazione è già definita in modo preciso e standardizzato;

il contratto avrà la durata di 36 mesi, con facoltà di rinnovo per ulteriori 24 mesi, e il valore complessivo dell'appalto, calcolato sulla base dei costi storici e delle informazioni fornite dai competenti uffici aziendali, nonché delle predette indicazioni della CRITE è il seguente:

A	B	C	D
Descrizione	BASE D'ASTA 36 MESI (IVA ESCLUSA) oneri per la sicurezza derivanti da interferenze esclusi	OPZIONE RINNOVO 24 MESI (IVA ESCLUSA) oneri per la sicurezza derivanti da interferenze esclusi	VALORE COMPLESSIVO (Iva esclusa) oneri per la sicurezza derivanti da interferenze esclusi (B+C)
Servizio di Tesoreria /Cassa dell'Aulss 8 "Berica" – CPV 6600000-6 Servizi di Tesoreria	€ 729.432,00	€ 486.288,00	€ 1.215.720,00

la gara verrà espletata tramite l'impiego della piattaforma telematica Sintel, come previsto dalla Deliberazione del Direttore Generale di Azienda Zero n. 601 del 03.10.2023;

il quadro economico dell'appalto è il seguente:

Voci	Descrizione	Importi
A	Importo totale a base d'asta (triennale)	729.432,00 €
B	Oneri Rischio da Interferenze (D.U.V.R.I.)	150,00 €
C	rinnovo biennale ed estensione contrattuale ai sensi dell'art. 120, comma 9 del D.lgs n. 36/2023	486.288,00 €
D	Fondo incentivi per funzioni tecniche calcolate sulla base d'asta comprensivo delle opzioni e degli importi non soggetti a ribasso, ex art. 45 del D.lgs 36/2023 (voci A+C)	21.471,60 €
E	Somme in amministrazione (IVA al 22 % ove dovuta)	13.495,68 €
Totale		1.250.837,28 €

nel quadro economico dei costi dell'appalto si propone di riservare, ai sensi dell'art. 45 del D.Lgs. n. 36/2023, la quota per gli incentivi per funzioni tecniche pari ad € 21.471.60, quale importo massimo teoricamente distribuibile a favore del personale del comparto, calcolata sulla base del regolamento adottato con Delibera n. 801 del 10.06.2020 e s.m.i., da distribuire sulla base delle attività effettivamente svolte così come attestate dal RUP;

è necessario, ai sensi dell'art. 15 del D.Lgs. n. 36/2023, nominare il Responsabile unico del progetto (RUP), riservando al provvedimento di aggiudicazione la nomina del Direttore dell'esecuzione del contratto;

il servizio oggetto della procedura non rientra tra le categorie merceologiche del settore sanitario come individuate dal D.P.C.M. 11.07.2018 pubblicato sulla G.U.R.I. n. 189 del 16.08.2018;

ai sensi di quanto previsto dall'art. 1, comma 449, L. n. 296/2006 e dall'art. 15, comma 13, lett. d), D.L. n. 95/2012, per il contratto affidando non risultano attive convenzioni stipulate da Consip né dalla centrale di committenza regionale.

Il medesimo Direttore ha attestato l'avvenuta regolare istruttoria della pratica anche in relazione alla sua compatibilità con la vigente legislazione regionale e statale in materia.

I Direttori Amministrativo, Sanitario e dei Servizi Socio-Sanitari hanno espresso il parere favorevole per quanto di rispettiva competenza.

IL DIRETTORE GENERALE

DELIBERA

Per tutto quanto suindicato e che qui si intende integralmente richiamato:

1. di autorizzare l'espletamento di una gara europea a procedura aperta telematica ai sensi degli artt. 71 e 108 del D.Lgs. n. 36/2023 per il servizio di tesoreria/cassa dell'Azienda Ulss n. 8 "Berica" della durata di 36 mesi, con facoltà di rinnovo eventuale di 24 mesi, con base d'asta triennale pari ad euro 729.432,00 (Iva esclusa);
2. di dare atto che la procedura sarà aggiudicata secondo il criterio del minor prezzo, nei termini di seguito riepilogati:

A	B	C	D
Descrizione	BASE D'ASTA 36 MESI (IVA ESCLUSA) oneri per la sicurezza derivanti da interferenze esclusi	OPZIONE RINNOVO 24 MESI (IVA ESCLUSA) oneri per la sicurezza derivanti da interferenze esclusi	VALORE COMPLESSIVO (Iva esclusa) oneri per la sicurezza derivanti da interferenze esclusi (B+C)
Servizio di Tesoreria /Cassa dell'Aulss 8 "Berica" – CPV 6600000-6 Servizi di Tesoreria	€ 729.432,00	€ 486.288,00	€ 1.215.720,00

3. di approvare il Bando di gara (allegato 1), il Disciplinare di gara (allegato 2) e relativi allegati (2.1, 2.2, 2.3, 2.4), il Capitolato tecnico (allegato 3), il Capitolato d'oneri (allegato 4), il Documento Unico di Valutazione del Rischio da Interferenze - DUVRI (allegato 5), documenti tutti allegati al presente provvedimento quale parte integrante;
4. di dare atto che il bando di gara deve essere pubblicato, nella G.U.E.E, ex art. 84 del D.Lgs. n. 36/2023, nella Banca dati nazionale dei contratti pubblici dell'ANAC e sul profilo del committente, ex art. 85 del D.Lgs. medesimo;
5. di prendere atto che il quadro economico dell'appalto è il seguente:

Voci	Descrizione	Importi
A	Importo totale a base d'asta (triennale)	729.432,00 €
B	Oneri Rischio da Interferenze (D.U.V.R.I.)	150,00 €
C	rinnovo biennale ed estensione contrattuale ai sensi dell'art. 120, comma 9 del D.lgs n. 36/2023	486.288,00 €
D	Fondo incentivi per funzioni tecniche calcolate sulla base d'asta comprensivo delle opzioni e degli importi non soggetti a ribasso, ex art. 45 del D.lgs 36/2023 (voci A+C)	21.471,60 €
E	Somme in amministrazione (IVA al 22 % ove dovuta)	13.495,68 €
Totale		1.250.837,28 €

6. di disporre che, ai sensi dell'art. 45 del D.Lgs. n. 36/2023, venga riservata nel quadro economico dei costi dell'appalto la quota per gli incentivi per funzioni tecniche pari ad € 21.471.60 quale importo massimo teoricamente distribuibile a favore del personale del comparto, calcolata sulla base del regolamento adottato con Delibera n. 801 del 10.06.2020 e s.m.i., da distribuire sulla base delle attività effettivamente svolte così come attestate dal RUP;
7. di nominare, ai sensi dell'art. 15 del D.Lgs. n. 36/2023, Responsabile unico del progetto (RUP) il Dott. Sandro Possamai, Direttore dell'U.O.C. Provveditorato, Economato e Gestione della Logistica;
8. di riservare a successivi provvedimenti la nomina della Commissione Giudicatrice e del Direttore dell'esecuzione del contratto;
9. di dichiarare il presente provvedimento immediatamente eseguibile al fine di consentire l'immediato avvio della procedura;
10. di disporre che il presente atto venga pubblicato nell'Albo on-line dell'Azienda.

Parere favorevole, per quanto di competenza:

Il Direttore Amministrativo
(dr. Leopoldo Ciato)

Il Direttore Sanitario
(dr. Alberto Rigo)

Il Direttore dei Servizi Socio-Sanitari
(dr. Achille Di Falco)

IL DIRETTORE GENERALE
(dott. Peter Assembergs)

Copia del presente atto viene inviato al Collegio Sindacale al momento della pubblicazione.

IL DIRETTORE
UOC AFFARI GENERALI E LEGALI

Italia: Servizi di tesoreria

SERVIZIO DI TESORERIA/CASSA DELL'AULSS 8 BERICA

Bando di gara o di concessione – regime ordinario

1 Committente

1.1 Committente

Nome ufficiale: Azienda ULSS n. 8 Berica
Forma giuridica del committente: Autorità locale
Attività dell'amministrazione aggiudicatrice: Salute

2 Procedura

2.1 Procedura

Titolo: SERVIZIO DI TESORERIA/CASSA DELL'AULSS 8 BERICA
Descrizione: GARA EUROPEA A PROCEDURA APERTA TELEMATICA AI SENSI DELL'ART. 71 DEL D.LGS 36/2023 PER L'AFFIDAMENTO DEL SERVIZIO DI TESORERIA/CASSA DELL'AULSS 8 BERICA. Il valore complessivo dell'appalto è di Euro 1.215.720,00, di cui Euro 729.432,00 di base d'asta triennale, Euro 486.288,00 per l'eventuale rinnovo biennale.
Identificativo della procedura: b61324c2-5b5d-4c7b-8724-8d7d7a43abdd
Identificativo interno: 2026TESORERIA
Tipo di procedura: Aperta
La procedura è accelerata: no

2.1.1 Finalità

Natura dell'appalto: Servizi
Classificazione principale (cpv): 66600000 Servizi di tesoreria

2.1.2 Luogo di esecuzione

Suddivisione del paese (NUTS): Vicenza (ITH32)
Paese: Italia

2.1.3 Valore

Valore stimato al netto dell'IVA: 1 215 720 Euro

2.1.4 Informazioni generali

Informazioni supplementari: La presente procedura si svolgerà attraverso l'utilizzazione di un sistema telematico di proprietà di ARIA SPA, l'Azienda Regionale per l'innovazione e gli Acquisti della Regione Lombardia, denominato "SinTel", accessibile all'indirizzo <https://www.ariaspa.it>, sezione e-procurement Sintel. A tal fine si invitano i fornitori interessati a partecipare alla gara bandita dallo scrivente ente a registrarsi, con congruo anticipo, alla piattaforma Sintel, utilizzando le guide e i manuali disponibili nel portale ARIA seguendo il percorso Bandi e Convenzioni, Eprocurement, Strumenti di Supporto, Guide e manuali (<https://www.ariaspa.it/wps/portal/Aria/Home/bandi-convenzioni/eprocurement/strumenti-disupporto/guide-e-manuali>), all'interno della sezione Operatore economico, Piattaforma Sintel, Guide per l'utilizzo. L'operatore economico dovrà fare riferimento, per la registrazione, agli specifici manuali denominati «Registrazione e accesso» e «Gestione del profilo». Le modalità tecniche per l'utilizzo di Sintel sono contenute nel documento "Modalità tecniche di utilizzo della Piattaforma Sintel". La documentazione ufficiale di gara è disponibile all'interno della piattaforma telematica suddetta e pubblicata in forma ufficiale sul profilo del committente <https://www.aulss8.veneto.it> nella sezione "Bandi e gare", categoria "Avvisi e bandi". Per quanto attiene

alle modalità di formulazione ed alle tempistiche di formulazione dei chiarimenti si veda il Disciplinare di gara. Tutte le comunicazioni nell'ambito della procedura di gara, ivi comprese le comunicazioni di aggiudicazione o le esclusioni, avvengono esclusivamente attraverso posta elettronica certificata all'indirizzo dichiarato nella fase di Registrazione al Sistema. Le comunicazioni suddette avverranno tramite la piattaforma Sintel ed avranno pieno valore legale, ai sensi e per gli effetti del D.Lgs. 36/2023, nei confronti del concorrente. La formulazione dell'offerta è impegnativa per la Ditta, mentre non obbliga in alcun modo l'Azienda ULSS all'assegnazione dell'appalto. Non saranno accettate offerte che non rispettino le indicazioni, le precisazioni e le modalità, per la formulazione delle offerte previste nella documentazione di gara, oppure che risultino equivocate, difformi dalla richiesta e condizionate a clausole non previste dalla documentazione di gara. L'Azienda ULSS n. 8 Berica si riserva in ogni caso la facoltà di sospendere, revocare, modificare, oppure di riaprire i termini della presente gara con provvedimento motivato, senza che le Ditte partecipanti possano vantare diritti o pretese di qualsiasi genere e natura, fatta salva la motivazione, se richiesta. Il Responsabile Unico del Progetto è il Direttore dell'UOC Provveditorato, Economato e Gestione della Logistica, dott. Sandro Possamai

Base giuridica:

Direttiva 2014/24/UE

5 Lotto

5.1 Identificativo tecnico del lotto: LOT-0001

Titolo: SERVIZIO DI TESORERIA/CASSA DELL'AULSS 8 BERICA

Descrizione: SERVIZIO DI TESORERIA/CASSA DELL'AULSS 8 BERICA

Identificativo interno: LOT-0001

5.1.1 Finalità

Natura dell'appalto: Servizi

Classificazione principale (cpv): 66600000 Servizi di tesoreria

Opzioni:

Descrizione delle opzioni: Rinnovo biennale

5.1.3 Durata stimata

Data di inizio: 01/07/2026

Durata: 36 Mese

5.1.5 Valore

Valore stimato al netto dell'IVA: 1 215 720 Euro

5.1.6 Informazioni generali

Partecipazione riservata: La partecipazione non è riservata.

Progetto di appalto non finanziato con fondi UE

L'appalto è soggetto all'accordo sugli appalti pubblici (AAP): sì

5.1.10 Criteri di aggiudicazione

Criterio:

Tipo: Prezzo

Descrizione del metodo da utilizzare se la ponderazione non può essere espressa da criteri: Vedasi disciplinare di gara

5.1.11 Documenti di gara

Indirizzo dei documenti di gara: <https://www.sintel.regione.lombardia.it/eprocdata/sintelSearch.xhtml>

5.1.12 Condizioni di appalto

Modalità di presentazione:

Presentazione elettronica delle offerte: Obbligatoria

Indirizzo per la presentazione: <https://www.ariaspa.it/wps/portal/Aria/Home/bandi-convenzioni/bandi-di-gara/bandi-sulla-piattaforma-sintel>

Lingue in cui possono essere presentate le offerte o le domande di partecipazione: italiano

Catalogo elettronico: Non consentita

Termine per il ricevimento delle offerte: ·

Termine entro il quale l'offerta deve rimanere valida: 270 Giorno

Informazioni sull'apertura pubblica delle offerte:

Data di apertura:

Condizioni contrattuali:

L'esecuzione dell'appalto deve avvenire nel contesto di programmi di lavoro protetti: No

Fatturazione elettronica: Obbligatoria

Si farà ricorso all'ordinazione elettronica: si

Sarà utilizzato il pagamento elettronico: si

5.1.15 Tecniche

Accordo quadro:

Nessun accordo quadro

Informazioni sul sistema dinamico di acquisizione:

Nessun sistema dinamico di acquisizione

5.1.16 Ulteriori informazioni, mediazione e ricorsi

Organizzazione competente per i ricorsi: TAR VENETO

Informazioni sui termini per il riesame: Gli atti di gara sono ricorribili ai sensi degli art. 120 e ss del Codice del processo amministrativo, approvato con D.Lgs n. 104/2010 e ss.mm.ii.

Organizzazione alla quale rivolgersi per informazioni complementari sulla procedura di appalto: Azienda ULSS n. 8 Berica

8 Organizzazioni

8.1 ORG-0001

Nome ufficiale: Azienda ULSS n. 8 Berica

Numero di registrazione: 02441500242

Indirizzo postale: Viale F. Rodolfi 37

Località: Vicenza

Codice postale: 36100

Suddivisione del paese (NUTS): Vicenza (ITH32)

Paese: Italia

E-mail: protocollo.aulss8@pecveneto.it

Telefono: 0444752519

Indirizzo internet: <https://www.aulss8.veneto.it>

Ruoli di questa organizzazione:

Committente

Organizzazione alla quale rivolgersi per informazioni complementari sulla procedura di appalto

8.1 ORG-0002

Nome ufficiale: TAR VENETO

Numero di registrazione: 80010140277

Indirizzo postale: Cannaregio 2277
Località: Venezia
Codice postale: 30121
Suddivisione del paese (NUTS): Venezia (ITH35)
Paese: Italia
E-mail: ve_pat_deposito@pec.ga-cert.it
Telefono: 0412403911
Ruoli di questa organizzazione:
Organizzazione competente per i ricorsi

Informazioni sull'avviso

Identificativo/versione dell'avviso: 344bd5e6-9997-4479-8b66-c8042081cd5b - 02
Tipo di formulario: Gara
Tipo di avviso: Bando di gara o di concessione – regime ordinario
Data di trasmissione dell'avviso
Lingue in cui il presente avviso è ufficialmente disponibile: italiano

REGIONE DEL VENETO



ULSS8
BERICA

**GARA EUROPEA A PROCEDURA APERTA TELEMATICA AI SENSI DELL'ART. 71 DEL D.LGS
36/2023 PER L'AFFIDAMENTO DEL SERVIZIO DI TESORERIA/CASSA DELL'AULSS 8
"BERICA".**

DISCIPLINARE DI GARA

**ID SINTEL N.
CIG**

Sommario

PREMESSE	4
1.1. LA PIATTAFORMA DI APPROVVIGIONAMENTO DIGITALE (PAD)	4
1.2. DOTAZIONI TECNICHE	5
1.3. IDENTIFICAZIONE	6
2. DOCUMENTAZIONE DI GARA, CHIARIMENTI E COMUNICAZIONI	6
2.1. DOCUMENTI DI GARA.....	6
2.2. CHIARIMENTI.....	7
2.3. COMUNICAZIONI.....	7
3. OGGETTO DELL'APPALTO, IMPORTO E SUDDIVISIONE IN LOTTI	7
3.1. DURATA.....	9
3.2. REVISIONE PREZZI.....	9
3.3. MODIFICA DEL CONTRATTO IN FASE DI ESECUZIONE.....	9
4. SOGGETTI AMMESSI IN FORMA SINGOLA E ASSOCIATA E CONDIZIONI DI PARTECIPAZIONE	10
5. REQUISITI DI ORDINE GENERALE E ALTRE CAUSE DI ESCLUSIONE	11
6. REQUISITI DI ORDINE SPECIALE E MEZZI DI PROVA	12
6.1. REQUISITI DI IDONEITÀ PROFESSIONALE.....	13
6.2. REQUISITI DI CAPACITÀ ECONOMICA E FINANZIARIA.....	13
6.3. REQUISITI DI CAPACITÀ TECNICA E PROFESSIONALE.....	13
6.4. INDICAZIONI SUI REQUISITI SPECIALI NEI RAGGRUPPAMENTI TEMPORANEI, CONSORZI ORDINARI, AGGREGAZIONI DI IMPRESE DI RETE, GEIE.....	13
6.5. INDICAZIONI PER I CONSORZI DI COOPERATIVE E DI IMPRESE ARTIGIANE E I CONSORZI STABILI.....	14
7. AVVALIMENTO	14
8. SUBAPPALTO	15
9. REQUISITI DI PARTECIPAZIONE E/O CONDIZIONI DI ESECUZIONE	15
10. GARANZIA PROVVISORIA	16
11. SOPRALLUOGO	18
12. PAGAMENTO DEL CONTRIBUTO A FAVORE DELL'ANAC	18
13. MODALITÀ DI PRESENTAZIONE DELL'OFFERTA E SOTTOSCRIZIONE DEI DOCUMENTI DI GARA	18
13.1 REGOLE PER LA PRESENTAZIONE DELL'OFFERTA.....	19
14. SOCCORSO ISTRUTTORIO	22
15. DOMANDA DI PARTECIPAZIONE E DOCUMENTAZIONE AMMINISTRATIVA	23
STEP 1 - Busta Amministrativa.....	23
15.1 DOMANDA DI PARTECIPAZIONE - DICHIARAZIONI INTEGRATIVE - DGUE	24
15.3 DOCUMENTAZIONE IN CASO DI AVVALIMENTO.....	26
15.2 DOCUMENTAZIONE ULTERIORE PER I SOGGETTI ASSOCIATI.....	26
15 OFFERTA TECNICA	28

16	OFFERTA ECONOMICA	28
	STEP 3 – BUSTA ECONOMICA.....	28
17	CRITERIO DI AGGIUDICAZIONE	29
18	COMMISSIONE GIUDICATRICE	30
19	SVOLGIMENTO DELLE OPERAZIONI DI GARA	30
20	VERIFICA DOCUMENTAZIONE AMMINISTRATIVA	31
21	VALUTAZIONE DELLE OFFERTE ECONOMICHE	31
22	VERIFICA DI ANOMALIA DELLE OFFERTE	32
23	AGGIUDICAZIONE DELL'APPALTO E STIPULA DEL CONTRATTO	32
24	OBBLIGHI RELATIVI ALLA TRACCIABILITÀ DEI FLUSSI FINANZIARI	33
25	CODICE DI COMPORTAMENTO	34
26	ACCESSO AGLI ATTI	34
27	DEFINIZIONE DELLE CONTROVERSIE	34
28	TRATTAMENTO DEI DATI PERSONALI	34

PREMESSE

Con atto n. xx del xx, questa Amministrazione ha deciso di affidare il servizio di Tesoreria/Cassa dell'Aulss 8 "Berica", tramite procedura aperta di cui all'art. 71 del D.Lgs 36/2023, ad un Istituto Bancario di Credito abilitato all'esercizio di questa funzione (di seguito "Istituto" o "Tesoriere")

La presente procedura è interamente svolta tramite un sistema telematico di proprietà di ARIA SPA, l'Azienda Regionale per l'innovazione e gli Acquisti della Regione Lombardia, denominato "SinTel" (di seguito per brevità anche solo Sistema e/o SinTel e/o Piattaforma), - accessibile all'indirizzo <https://www.ariaspa.it> > sezione e-procurement Sintel – e conforme alle prescrizioni dell'art. 25 comma 2 del D.Lgs. 36/2023 e del decreto della Presidenza del Consiglio dei Ministri n. 148/2021. Tramite il sito si accede alla procedura nonché alla documentazione di gara.

L'affidamento avverrà mediante procedura aperta e con applicazione del **criterio del prezzo più basso**, ai sensi degli artt. 71 e 108 del d.lgs. 31.03.2023, n. 36 - Codice dei contratti pubblici (di seguito anche codice).

La durata massima del procedimento è prevista pari a 9 (nove) mesi dalla pubblicazione del bando, salvo proroga nei casi consentiti dalla legge.

Il luogo di svolgimento del servizio è Vicenza - codice NUTS ITH32.

CIG _____;

CUI _____;

Il Responsabile unico del progetto è il Direttore dell'UOC Provveditorato, Economato e Gestione della Logistica, **dott. Sandro Possamai**, mail approvvigionamenti.gare@aulss8.veneto.it.

1. PIATTAFORMA

1.1. LA PIATTAFORMA DI APPROVVIGIONAMENTO DIGITALE (PAD)

L'utilizzo della PAD comporta l'accettazione tacita ed incondizionata di tutti i termini, le condizioni di utilizzo e le avvertenze contenute nei documenti di gara, in particolare, del Regolamento UE n. 910/2014 (di seguito Regolamento eIDAS - electronic IDentification Authentication and Signature), del decreto legislativo n. 82/2005 recante Codice dell'amministrazione digitale (CAD) e delle Linee guida dell'AGID, nonché di quanto portato a conoscenza degli utenti tramite le comunicazioni sulla PAD.

L'utilizzo della PAD avviene nel rispetto dei principi di autoresponsabilità e di diligenza professionale, secondo quanto previsto dall'articolo 1176, comma 2, del Codice civile.

La stazione appaltante non assume alcuna responsabilità per perdita di documenti e dati, danneggiamento di file e documenti, ritardi nell'inserimento di dati, documenti e/o nella presentazione della domanda, malfunzionamento, danni, pregiudizi derivanti all'operatore economico, da:

- difetti di funzionamento delle apparecchiature e dei sistemi di collegamento e programmi impiegati dal singolo operatore economico per il collegamento alla PAD;
- utilizzo della PAD da parte dell'operatore economico in maniera non conforme al Disciplinare e a quanto previsto nel documento denominato "Modalità tecniche di utilizzo della piattaforma Sintel" reperibile sul sito: www.ariaspa.it - Home > Bandi e Convenzioni > E-procurement > Strumenti di Supporto > Guide e manuali (<https://www.ariaspa.it/wps/portal/Aria/Home/bandi-convenzioni/e-procurement/strumenti-di-supporto/guide-e-manuali>), all'interno della sezione *Operatore economico > Piattaforma Sintel > Guide per l'utilizzo*.

In caso di mancato funzionamento della PAD o di malfunzionamento della stessa, non dovuti alle predette circostanze, che impediscono la corretta presentazione delle offerte, al fine di assicurare la massima partecipazione,

la stazione appaltante valuta la necessità di disporre la sospensione del termine per la presentazione delle offerte per il periodo di tempo strettamente necessario a ripristinare il normale funzionamento e la proroga dello stesso per una durata proporzionale alla durata del mancato o non corretto funzionamento, tenuto conto della gravità dello stesso e del momento in cui si verifica. La proroga o la riapertura del termine di scadenza di presentazione delle offerte limitata ad un periodo massimo di 48 ore dalla data di scadenza indicata nel bando è resa nota sulla PAD e sul sito internet della stazione appaltante www.aulss8.veneto.it sezione “bandi e gare” (<https://www.aulss8.veneto.it/appalti/>) categoria “avvisi e bandi”, unitamente all’indicazione della durata e dei motivi del malfunzionamento. In tali casi, non è richiesta la pubblicazione di una rettifica al bando di gara ai sensi dell’articolo 27 del codice, né la riedizione della procedura.

Nel caso in cui la proroga dei termini per la presentazione delle offerte abbia una durata superiore, la stazione appaltante rettifica il bando di gara con indicazione della nuova scadenza.

Nei soli casi in cui la sospensione o la proroga dei termini non siano considerati idonei a garantire la *par condicio* dei partecipanti e/o la segretezza delle offerte, la stazione appaltante procede alla riedizione della procedura.

La stazione appaltante si riserva di agire in tal modo anche quando, esclusa la negligenza dell’operatore economico, non sia possibile accertare la causa del mancato funzionamento o del malfunzionamento.

Le attività e le operazioni effettuate nell’ambito della PAD sono registrate e attribuite all’operatore economico e si intendono compiute nell’ora e nel giorno risultanti dalle registrazioni di sistema.

Il sistema operativo della PAD è sincronizzato sulla scala di tempo nazionale di cui al decreto del Ministro dell’industria, del commercio e dell’artigianato 30 novembre 1993, n. 591, tramite protocollo NTP o standard superiore.

L’utilizzo e il funzionamento della PAD avvengono in conformità a quanto riportato nel predetto documento “*Modalità tecniche di utilizzo della piattaforma Sintel*”, che costituisce parte integrante del presente disciplinare.

L’acquisto, l’installazione e la configurazione dell’*hardware*, del *software*, dei certificati digitali di firma, della casella di PEC o comunque di un indirizzo di servizio elettronico di recapito certificato qualificato, nonché dei collegamenti per l’accesso alla rete *Internet*, restano a esclusivo carico dell’operatore economico.

La PAD è accessibile in qualsiasi orario dalla data di pubblicazione del bando alla data di scadenza del termine di presentazione delle offerte.

1.2. DOTAZIONI TECNICHE

Ai fini della partecipazione alla presente procedura, ogni operatore economico deve dotarsi, a propria cura, spesa e responsabilità della strumentazione tecnica ed informatica conforme a quella indicata nel presente disciplinare e nel documento “*Modalità tecniche di utilizzo della piattaforma Sintel*” di cui al punto 1.1 che disciplina il funzionamento e l’utilizzo della PAD.

In ogni caso è indispensabile:

- a) disporre almeno di un personal computer conforme agli standard aggiornati di mercato, con connessione internet e dotato di un comune browser idoneo ad operare in modo corretto sulla PAD;
- b) disporre di una identità digitale SPID (Sistema Pubblico di Identità Digitale) o di altri mezzi di identificazione elettronica (CIE e CNS) di cui all’articolo 64 del Codice dell’Amministrazione Digitale (decreto legislativo 7 marzo 2005, n. 82 e successive modificazioni), nonché di mezzi di identificazione elettronica per il riconoscimento reciproco transfrontaliero ai sensi del Regolamento eIDAS; in caso di operatore economico extra-UE, disporre di un’identità digitale compatibile con il framework di autenticazione stabilito dalla PAD di riferimento e caratterizzata da un Level of Assurance (LoA) pari o superiore a 3, in conformità allo standard ISO/IEC 29115 (e relative evoluzioni).
- c) avere un domicilio digitale presente negli indici di cui agli articoli 6-bis e 6-ter del decreto legislativo 7 marzo 2005, n. 82 o, per l’operatore economico transfrontaliero, un indirizzo di servizio elettronico di recapito certificato qualificato ai sensi del Regolamento eIDAS;
- d) avere da parte del legale rappresentante dell’operatore economico (o da persona munita di idonei poteri di firma) un certificato di firma digitale, in corso di validità, rilasciato da:
 - un organismo incluso nell’elenco pubblico dei certificatori tenuto dall’Agenzia per l’Italia Digitale

- (previsto dall'articolo 29 del decreto legislativo n. 82/05);
- un certificatore operante in base a una licenza o autorizzazione rilasciata da uno Stato membro dell'Unione europea e in possesso dei requisiti previsti dal Regolamento n. 910/14;
 - un certificatore stabilito in uno Stato non facente parte dell'Unione europea quando ricorre una delle seguenti condizioni:
 - i. il certificatore possiede i requisiti previsti dal Regolamento n. 910/14 ed è qualificato in uno stato membro;
 - ii. il certificato qualificato è garantito da un certificatore stabilito nell'Unione Europea, in possesso dei requisiti di cui al regolamento n. 9100/14;
 - iii. il certificato qualificato, o il certificatore, è riconosciuto in forza di un accordo bilaterale o multilaterale tra l'Unione Europea e paesi terzi o organizzazioni internazionali.

1.3. IDENTIFICAZIONE

Per poter presentare offerta è necessario accedere alla PAD.

L'accesso è gratuito ed è consentito a seguito dell'identificazione dell'operatore economico.

L'identificazione avviene o mediante identità digitale SPID, o mediante carta d'identità elettronica (CIE) oppure carta nazionale dei servizi (CNS), secondo quanto previsto dal Codice dell'Amministrazione Digitale (decreto legislativo 7 marzo 2005, n. 82 e successive modificazioni), o attraverso gli altri mezzi di identificazione elettronica per il riconoscimento reciproco transfrontaliero ai sensi del Regolamento eIDAS. In caso di operatore economico extra-UE, l'identificazione avviene attraverso una identità digitale compatibile con il framework di autenticazione stabilito dalla PAD di riferimento e caratterizzata da un Level of Assurance (LoA) pari o superiore a 3, in conformità allo standard ISO/IEC 29115 (e relative evoluzioni).

Una volta completata la procedura di identificazione, ad ogni operatore economico identificato viene attribuito un profilo da utilizzare nella procedura di gara.

Si rimanda al documento “*Registrazione e accesso*” reperibile sul sito www.ariaspa.it (Home > Bandi e Convenzioni > E-procurement > Strumenti di Supporto > Guide e manuali, all'interno della sezione *Operatore economico > Piattaforma Sintel > Guide per l'utilizzo*).

2. DOCUMENTAZIONE DI GARA, CHIARIMENTI E COMUNICAZIONI

2.1. DOCUMENTI DI GARA

La documentazione di gara comprende:

- a) **bando di gara;**
- b) **disciplinare di gara e relativi allegati** (Allegato 1 – Domanda di partecipazione, Allegato 2 – Dichiarazioni integrative, Allegato 3- Modello offerta economica, Allegato 4 – Documento di gara unico europeo (DGUE request) in formato “xml” e “pdf, Allegato 5 –Dichiarazione di equivalenza delle tutele;
- c) **capitolato tecnico;**
- d) **capitolato d'oneri;**
- e) **DUVRI (Documento Unico di Valutazione dei Rischi da Interferenze);**
- f) **istruzioni operative per accedere alla PAD** e regole tecniche per l'utilizzo della stessa, disponibili sul sito di Aria SpA al seguente link <https://www.ariaspa.it/wps/portal/Aria/Home/bandi-convenzioni/e-procurement/strumenti-di-supporto/guide-e-manuali>; si segnalano in particolare i seguenti documenti, all'interno della sezione Operatore economico > Piattaforma Sintel > Guide per l'utilizzo:
 - 2.1.1.1. “Modalità Tecniche di utilizzo della Piattaforma SinTel”,
 - 2.1.1.2. “Registrazione e accesso”,
 - 2.1.1.3. “Requisiti per l'accesso alle piattaforme Sintel e Neca”,
 - 2.1.1.4. “Partecipazione alle procedure di gara”;

e all'interno della sezione Operatore economico > Interoperabilità appalti > Guide per l'utilizzo:

2.1.1.5. “e-DGUE-Creazione Response”;

- g) **protocollo di legalità** di cui alla Deliberazione della Giunta Regionale n. 721/2025 perfezionato in data 09/10/2025, sottoscritto ai fini della prevenzione dei tentativi d’infiltrazione della criminalità organizzata e del contrasto alla corruzione nel settore dei contratti pubblici di lavori, servizi e forniture, consultabile sul sito della Regione del Veneto: <https://sharing.regione.veneto.it/index.php/s/o77DJQMWxD46oxH>;

La documentazione di gara è accessibile gratuitamente, sul sito istituzionale della stazione appaltante, al seguente link: <https://www.aulss8.veneto.it/appalti/> (Categoria “Avvisi e Bandi” – Tipologia “Servizi” “Forniture”) e sulla Piattaforma Sintel al seguente link: <https://www.ariaspa.it/wps/portal/Aria/Home/bandi-convenzioni/bandi-di-gara/bandi-sulla-piattaforma-sintel>

2.2. CHIARIMENTI

È possibile ottenere chiarimenti sulla presente procedura mediante la proposizione di quesiti scritti da inoltrare **entro e non oltre il quattordicesimo giorno antecedente la data di scadenza di presentazione delle offerte indicata nel Bando di gara**, in via telematica attraverso la sezione della Piattaforma riservata alle richieste di chiarimenti e devono essere inviate attraverso la funzione “Comunicazioni della procedura” presente sulla piattaforma SinTel, previa registrazione alla Piattaforma stessa. Le richieste di chiarimenti e le relative risposte sono formulate esclusivamente in lingua italiana. Le risposte alle richieste di chiarimenti presentate in tempo utile sono fornite in formato elettronico **almeno 6 giorni prima della scadenza del termine fissato per la presentazione delle offerte**, mediante pubblicazione delle richieste in forma anonima e delle relative risposte sulla Piattaforma SinTel (sezione documentazione di gara) e sul profilo del committente ai link indicati all’art. 2.1. Si invitano i concorrenti a visionare costantemente tale sezione della Piattaforma o il sito istituzionale. Non viene fornita risposta alle richieste presentate con modalità diverse da quelle sopra indicate.

2.3. COMUNICAZIONI

Tutte le comunicazioni e gli scambi di informazioni tra stazione appaltante e operatori economici sono eseguiti in conformità con quanto disposto dal decreto legislativo n. 82/05, tramite le piattaforme di approvvigionamento digitale e, per quanto non previsto dalle stesse, mediante utilizzo del domicilio digitale estratto da uno degli indici di cui agli articoli 6-bis, 6-ter, 6-quater, del decreto legislativo n. 82/05 o, per gli operatori economici transfrontalieri, attraverso un indirizzo di servizio elettronico di recapito certificato qualificato ai sensi del Regolamento eIDAS.

In caso di malfunzionamento della piattaforma, la stazione appaltante provvederà all’invio di qualsiasi comunicazione al domicilio digitale presente negli indici di cui ai richiamati articoli 6-bis,6-ter, 6-quater del decreto legislativo n. 82/05.

In caso di raggruppamenti temporanei, GEIE, aggregazioni di rete o consorzi ordinari, anche se non ancora costituiti formalmente, gli operatori economici raggruppati, aggregati o consorziati eleggono domicilio digitale presso il mandatario/capofila al fine della ricezione delle comunicazioni relative alla presente procedura.

In caso di consorzi di cui all’art. 65 lett. b), c), d) del Codice, la comunicazione recapitata nei modi sopra indicati al consorzio si intende validamente resa a tutte le consorziate.

In caso di avvalimento, la comunicazione recapitata all’offerente nei modi sopra indicati si intende validamente resa a tutti gli operatori economici ausiliari.

3. OGGETTO DELL’APPALTO, IMPORTO E SUDDIVISIONE IN LOTTI

L’appalto è costituito da un unico lotto unico per la natura stessa del servizio da affidare.

Tabella 1

A	B
Descrizione	BASE D'ASTA 36 MESI (+ IVA se dovuta) (Esclusi oneri per la sicurezza derivanti da interferenze)
Servizio di Tesoreria /Cassa dell’Aulss 8 “Berica” – CPV 6600000-6 Servizi di Tesoreria	€ 729.432,00

Tabella 2

	Descrizione servizi (+ IVA se dovuta) (Esclusi oneri per la sicurezza derivanti da interferenze)	fabbisogni presunti annuali	Base d'asta unitaria	Base d'asta annuale	Base d'asta 36 mesi
A	COMMISSIONI APPLICATE AGLI ORDINATIVI DI PAGAMENTO SUPERIORI AD € 1.000,00 per accrediti su altri istituti di credito diversi dal tesoriere Con le esclusioni di cui all'art. 4.1 del Capitolato tecnico (il numero dei mandati soggetti a commissione è attualmente pari a circa 14.000 annuali)	numero mandati annuali	Base d'asta unitaria	Base d'asta annuale	Base d'asta 36 mesi
		14.000	1,20 €	16.800,00 €	50.400,00 €
B	Costo per prelievo / trasporto valori Costo unitario del servizio (i passaggi settimanali presso i punti Cassa sono attualmente 28)	numero passaggi annuali	Base d'asta unitaria	Base d'asta annuale	Base d'asta 36 mesi
		1456	27,00 €	39.312,00 €	117.936,00 €
C	Costo per cambio moneta, consegna blister moneta metallica Costo unitario del servizio (i cambi moneta mensili attualmente sono 8)	numero cambi moneta annuali	Base d'asta unitaria	Base d'asta annuale	Base d'asta 36 mesi
		96	27,00	2.592,00 €	7.776,00 €
D	Canone annuale per apparecchio POS pagoPA Costo annuale (comprensivo di installazione e dismissione) del singolo POS PagoPA (i POS attualmente presenti sono 90)	n. apparecchi	Base d'asta unitaria Canone annuale per singolo POS Pago PA	Base d'asta annuale	Base d'asta 36 mesi
		90	216,00 €	19.440,00 €	58.320,00 €
	COMMISSIONI	Transato annuale	Base d'asta unitaria Commissioni%	Base d'asta annuale	Base d'asta 36 mesi
E	Commissioni su transato POS Costo onnicomprensivo espresso in cifre percentuali, sul valore del transato per la riscossione delle entrate a mezzo POS-Pagobancomat o POS-pagoPA. (I pagamenti effettuati tramite POS-Pago Bancomat sono attualmente pari a circa 9.000.000 di €)	9.000.000	0,50%	45.000,00 €	135.000,00 €
F	Commissioni su transato C.C. Costo onnicomprensivo espresso in cifre percentuali, sul valore del transato per la riscossione delle entrate a mezzo Carte di Credito. (I pagamenti effettuati tramite Carte di Credito sono attualmente pari a circa 12.000.000 di €)	12.000.000	1,00%	120.000,00 €	360.000,00 €
TOTALE (+ IVA se dovuta)				243.144,00 €	729.432,00 €

In relazione all'appalto in oggetto, la stazione appaltante ha redatto il Documento Unico di Valutazione dei Rischi da Interferenze (DUVRI), ai sensi dell'art. 26 del Decreto Legislativo 9 aprile 2008 n. 81.

Gli oneri per la sicurezza derivanti da interferenze quantificati nel DUVRI, sono pari a **150,00 €**, e non sono soggetti a ribasso.

E' onere del fornitore proporre l'integrazione del DUVRI e/o l'integrazione dell'importo degli oneri da interferenza, qualora rilevasse la presenza di rischi diversi e/o ulteriori.

Si precisa che l'incidenza della manodopera risulta indicativamente del 20% sulla base d'asta ed il CCNL applicabile è Contratto collettivo nazionale di lavoro per quadri direttivi e per il personale delle aree professionali dipendenti dalle imprese creditizie, bancarie, finanziarie e strumentali (Codice J241.)

L'appalto è finanziato con fondi dell'Azienda ULSS n. 8 Berica.

3.1. DURATA

La durata dell'appalto (escluse le eventuali opzioni) è di 36 mesi (tre anni), decorrenti dalla data indicata nel contratto.

3.2. REVISIONE PREZZI

Qualora nel corso di esecuzione del contratto, al verificarsi di particolari condizioni di natura oggettiva, si determina una variazione, in aumento o in diminuzione, del costo del servizio superiore al cinque per cento, dell'importo complessivo, i prezzi sono aggiornati, nella misura dell'ottanta per cento della variazione, in relazione alle prestazioni da eseguire.

Ai fini del calcolo della variazione dei prezzi si utilizza l'indice NIC, secondo la classificazione ECOICOP;

la variazione è calcolata come differenza tra il valore dell'indice, sopra individuato, al momento della rilevazione e il corrispondente valore al mese del provvedimento di aggiudicazione. In caso di sospensione o proroga dei termini di aggiudicazione nelle ipotesi di cui all'articolo 1, commi 3, 4 e 5 dell'Allegato I.3., il valore di riferimento per il calcolo della variazione è quello relativo al mese di scadenza del termine massimo per l'aggiudicazione, come individuato dall'articolo 1, commi 1 e 2 del predetto Allegato;

A tal fine, le parti dovranno attivarsi comunicando tramite PEC almeno 60 giorni prima dall'inizio di ciascun anno di vigenza contrattuale a decorrere dal secondo, la propria intenzione di avvalersi della presente clausola di revisione dei prezzi. Si applicano altresì le disposizioni di cui agli artt. 9 e 60 del D.Lgs. n. 36/2023.

3.3. MODIFICA DEL CONTRATTO IN FASE DI ESECUZIONE

Rinnovo del contratto (facoltà eventuale): la stazione appaltante si riserva la facoltà di rinnovare il contratto, alle medesime condizioni, per una durata massima **pari a 24 mesi**.

Il rinnovo potrà essere disposto previo accertamento di:

- assenza di contestazioni sulla regolare esecuzione del contratto;
- assenza di mutamenti nell'organizzazione interna dell'Azienda Sanitaria;
- disponibilità delle risorse.

L'Istituto s'impegna, comunque, a garantire, alle medesime condizioni contrattuali o migliorative per la Stazione appaltante, la prosecuzione del servizio oltre la scadenza sopra indicata per il tempo strettamente necessario alla conclusione delle procedure per l'individuazione di un nuovo contraente, per un periodo non superiore a 180 gg.

Il valore globale stimato dell'appalto è il seguente:

Tabella 2

A	B	C	D
Descrizione	BASE D'ASTA 36 MESI (+ IVA se dovuta) oneri per la sicurezza derivanti da	OPZIONE RINNOVO 24 MESI (+ IVA se dovuta) oneri per la sicurezza derivanti da	VALORE COMPLESSIVO (+ Iva se dovuta) oneri per la sicurezza derivanti da interferenze esclusi

	interferenze esclusi	interferenze esclusi	(B+C)
Servizio di Tesoreria /Cassa dell'Aulss 8 "Berica" – CPV 6600000-6 Servizi di Tesoreria	€ 729.432,00	€ 486.288,00	€ 1.215.720,00

In relazione all'appalto in oggetto, la stazione appaltante ha redatto il Documento Unico di Valutazione dei Rischi da Interferenze (DUVRI), ai sensi dell'art. 26 del Decreto Legislativo 9 aprile 2008 n. 81.

Gli oneri per la sicurezza derivanti da interferenze quantificati nel DUVRI, sono pari a **150,00 €**, e non sono soggetti a ribasso.

E' onere del fornitore proporre l'integrazione del DUVRI e/o l'integrazione dell'importo degli oneri da interferenza, qualora rilevasse la presenza di rischi diversi e/o ulteriori.

4. SOGGETTI AMMESSI IN FORMA SINGOLA E ASSOCIATA E CONDIZIONI DI PARTECIPAZIONE

Gli operatori economici possono partecipare alla presente gara in forma singola o associata.

Ai soggetti costituiti in forma associata si applicano le disposizioni di cui agli articoli 67 e 68 del Codice.

I consorzi di cui agli articoli 65, comma 2 del Codice che intendono eseguire le prestazioni tramite i propri consorziati sono tenuti ad indicare per quali consorziati il consorzio concorre.

I consorzi di cui all'articolo 65, comma 2, lettere b) e c) del Codice sono tenuti ad indicare per quali consorziati il consorzio concorre.

Il concorrente che partecipa alla gara in una delle forme di seguito indicate è escluso nel caso in cui la stazione appaltante accerti la sussistenza di rilevanti indizi tali da far ritenere che le offerte degli operatori economici siano imputabili ad un unico centro decisionale a cagione di accordi intercorsi con altri operatori economici partecipanti alla stessa gara:

- partecipazione in più di un raggruppamento temporaneo o consorzio ordinario di concorrenti o aggregazione di operatori economici aderenti al contratto di rete (nel prosieguo, aggregazione di retisti);
- partecipazione sia in raggruppamento o consorzio ordinario di concorrenti sia in forma individuale;
- partecipazione sia in aggregazione di retisti sia in forma individuale. Tale esclusione non si applica alle retiste non partecipanti all'aggregazione, le quali possono presentare offerta, per la medesima gara, in forma singola o associata;
- partecipazione di un consorzio che ha designato un consorziato esecutore il quale, a sua volta, partecipa in una qualsiasi altra forma.

Nel caso venga accertato quanto sopra, si provvede ad informare gli operatori economici coinvolti i quali possono, entro 10 giorni, dimostrare che la circostanza non ha influito sulla gara, né è idonea a incidere sulla capacità di rispettare gli obblighi contrattuali.

Le aggregazioni di retisti di cui all'articolo 65, comma 2, lettera g) del Codice, rispettano la disciplina prevista per i raggruppamenti temporanei in quanto compatibile. In particolare:

- a) nel caso in cui la rete sia dotata di organo comune con potere di rappresentanza e soggettività giuridica (cd. Rete – soggetto), l'aggregazione di retisti partecipa a mezzo dell'organo comune, che assume il ruolo del mandatario, qualora in possesso dei relativi requisiti. L'organo comune può indicare anche solo alcuni tra i retisti per la partecipazione alla gara ma deve obbligatoriamente far parte di questi;
- b) nel caso in cui la rete sia dotata di organo comune con potere di rappresentanza ma priva di soggettività giuridica (cd. Rete – contratto), l'aggregazione di retisti partecipa a mezzo dell'organo comune, che assume il ruolo del mandatario, qualora in possesso dei requisiti previsti per la mandataria e qualora il contratto di

rete rechi mandato allo stesso a presentare domanda di partecipazione o offerta per determinate tipologie di procedure di gara. L'organo comune può indicare anche solo alcuni tra i retisti per la partecipazione alla gara ma deve obbligatoriamente far parte di questi;

- c) nel caso in cui la rete sia dotata di organo comune privo di potere di rappresentanza ovvero sia sprovvista di organo comune, oppure se l'organo comune è privo dei requisiti di qualificazione, l'aggregazione di retisti partecipa nella forma del raggruppamento costituito o costituendo, con applicazione integrale delle relative regole.

Per tutte le tipologie di rete, la partecipazione congiunta alle gare deve risultare individuata nel contratto di rete come uno degli scopi strategici inclusi nel programma comune, mentre la durata dello stesso dovrà essere commisurata ai tempi di realizzazione dell'appalto.

Ad un raggruppamento temporaneo può partecipare anche un consorzio di cui all'articolo 65, comma 2, lettera b), c), d).

L'impresa in concordato preventivo può concorrere anche riunita in raggruppamento temporaneo di imprese e sempre che le altre imprese aderenti al raggruppamento temporaneo di imprese non siano assoggettate ad una procedura concorsuale.

5. REQUISITI DI ORDINE GENERALE E ALTRE CAUSE DI ESCLUSIONE

I concorrenti devono essere in possesso, a pena di esclusione, dei requisiti di ordine generale previsti dal Codice nonché degli ulteriori requisiti indicati nel presente articolo.

5.1 Requisiti di ordine generale

La stazione appaltante verifica il possesso dei requisiti di ordine generale accedendo al fascicolo virtuale dell'operatore economico (di seguito: FVOE), con la consultazione degli altri documenti allegati dall'operatore economico, nonché tramite l'interoperabilità con la piattaforma digitale nazionale dati di cui all'articolo 50-ter del codice dell'amministrazione digitale, di cui al decreto legislativo 7 marzo 2005, n. 82 e con le banche dati delle pubbliche amministrazioni.

Le circostanze di cui all'articolo 94 del Codice sono cause di esclusione automatica.

La sussistenza delle circostanze di cui all'articolo 95 del Codice è accertata previo contraddittorio con l'operatore economico.

In caso di partecipazione di consorzi di cui all'articolo 65, comma 2, lettere b) e c) del Codice, i requisiti di cui all'articolo 5 sono posseduti dal consorzio e dalle consorziate indicate quali esecutrici.

In caso di partecipazione di consorzi stabili di cui all'articolo 65, comma 2, lett. d) del Codice, i requisiti di cui all'articolo 5 sono posseduti dal consorzio, dalle consorziate indicate quali esecutrici e dalle consorziate che prestano i requisiti.

5.2 Self cleaning

Un operatore economico che si trovi in una delle situazioni di cui agli articoli 94 e 95 del Codice, ad eccezione delle irregolarità contributive e fiscali definitivamente e non definitivamente accertate, può fornire prova di aver adottato misure (c.d. self cleaning) sufficienti a dimostrare la sua affidabilità.

Se la causa di esclusione si è verificata prima della presentazione dell'offerta, l'operatore economico indica nel DGUE e nelle dichiarazioni integrative (Allegati 4 e 2 al presente disciplinare) la causa ostativa e, alternativamente:

5.1.1.1. descrive nelle dichiarazioni integrative le misure adottate ai sensi dell'articolo 96, comma 6 del Codice;

5.1.1.2. motiva nelle dichiarazioni integrative l'impossibilità ad adottare dette misure e si impegna a provvedere successivamente. L'adozione delle misure è comunicata alla stazione appaltante.

Se la causa di esclusione si è verificata successivamente alla presentazione dell'offerta, l'operatore economico adotta le misure di cui al comma 6 dell'articolo 96 del Codice dandone comunicazione alla stazione appaltante.

Sono considerate misure sufficienti il risarcimento o l'impegno a risarcire qualunque danno causato dal reato o dall'illecito, la dimostrazione di aver chiarito i fatti e le circostanze in modo globale collaborando attivamente con le autorità investigative e di aver adottato provvedimenti concreti, di carattere tecnico, organizzativo o relativi al personale idonei a prevenire ulteriori reati o illeciti

Se le misure adottate sono ritenute sufficienti e tempestive, l'operatore economico non è escluso. Se dette misure sono ritenute insufficienti e intempestive, la stazione appaltante ne comunica le ragioni all'operatore economico.

Non può avvalersi del self-cleaning l'operatore economico escluso con sentenza definitiva dalla partecipazione alle procedure di affidamento o di concessione, nel corso del periodo di esclusione derivante da tale sentenza.

Nel caso in cui un raggruppamento/consorzio abbia estromesso o sostituito un partecipante/esecutore interessato da una clausola di esclusione di cui agli articoli 94 e 95 del Codice, si valutano le misure adottate ai sensi dell'articolo 97 del Codice al fine di decidere sull'esclusione.

5.3 Altre cause di esclusione

Sono esclusi gli operatori economici che abbiano affidato incarichi in violazione dell'articolo 53, comma 16-ter, del decreto legislativo del 2001 n. 165 a soggetti che hanno esercitato, in qualità di dipendenti, poteri autoritativi o negoziali presso l'amministrazione affidante negli ultimi tre anni.

(per le attività di cui all'art 1 comma 53 del D.Lgs. 190/2012 e ss. mm. e ii) Gli operatori economici devono possedere, pena l'esclusione dalla gara, l'iscrizione nell'elenco dei fornitori, prestatori di servizi ed esecutori di lavori non soggetti a tentativo di infiltrazione mafiosa (cosiddetta white list) istituito presso la Prefettura della provincia in cui l'operatore economico ha la propria sede oppure devono aver presentato domanda di iscrizione al predetto elenco.

La mancata accettazione delle clausole contenute nel protocollo di legalità indicato nell'art. 2.1 del presente disciplinare e il mancato rispetto dello stesso costituiscono causa di esclusione dalla gara, ai sensi dell'articolo 83-bis del decreto legislativo n. 159/2011.

Sono esclusi dalla procedura di gara gli operatori economici che occupano oltre cinquanta dipendenti che, al momento della presentazione dell'offerta, non caricano nel FVOE (ove non sia già presente), copia dell'ultimo rapporto periodico sulla situazione del personale maschile e femminile redatto ai sensi dell'articolo 46, decreto legislativo n. 198 del 2006, unitamente all'attestazione di conformità a quello già trasmesso alle rappresentanze sindacali aziendali e ai consiglieri regionali di parità ovvero, in mancanza di tale precedente trasmissione, unitamente all'attestazione della sua contestuale trasmissione alle rappresentanze sindacali aziendali e alla consigliera e al consigliere regionale di parità.

Sono esclusi dalla procedura di gara gli operatori economici che occupano un numero di dipendenti pari o superiore a quindici e non superiore a cinquanta, che nei dodici mesi precedenti al termine di presentazione dell'offerta, hanno omissis di produrre alla stazione appaltante di un precedente contratto d'appalto la relazione di cui all'articolo 47, comma 3, del decreto-legge n. 77 del 2021 o di cui all'articolo 1, comma 2, dell'Allegato II.3 del Codice.

6. REQUISITI DI ORDINE SPECIALE E MEZZI DI PROVA

I concorrenti devono possedere, a pena di esclusione, i requisiti previsti nei commi seguenti.

La stazione appaltante verifica il possesso dei requisiti di ordine speciale accedendo al fascicolo virtuale dell'operatore economico (FVOE), fatto salvo quanto previsto nel paragrafo 25.

L'operatore economico è tenuto ad inserire nel FVOE i dati e le informazioni richiesti per la comprova del requisito, qualora questi non siano già presenti nel fascicolo o non siano già in possesso della stazione appaltante e non possano essere acquisiti d'ufficio da quest'ultima.

6.1. REQUISITI DI IDONEITÀ PROFESSIONALE

- a) **Iscrizione nel Registro delle Imprese oppure nell'Albo delle Imprese artigiane per attività pertinenti con quelle oggetto della presente procedura di gara.**

Per l'operatore economico di altro Stato membro, non residente in Italia: iscrizione in uno dei registri professionali o commerciali degli altri Stati membri di cui all'allegato II.11 del Codice.

Ai fini della comprova, l'iscrizione nel Registro è acquisita d'ufficio dalla stazione appaltante tramite il FVOE.

Gli operatori stabiliti in altri Stati membri caricano nel fascicolo virtuale la dichiarazione, resa ai sensi del decreto del Presidente della Repubblica del 28 dicembre 2000, n. 445, di iscrizione in uno dei registri professionali o commerciali di cui all'allegato II.11, nonché i dati e le informazioni utili alla comprova del requisito, se disponibili.

- b) **(per gli operatori economici tenuti all'iscrizione a tali registri) Iscrizione ai registri regionali/provinciali del volontariato o al Registro unico nazionale del Terzo settore ovvero, in caso di cooperative o consorzi di cooperative, all'Albo delle Società Cooperative istituite presso il Ministero dello Sviluppo Economico)**
- c) **Iscrizione all'Albo** presso la Banca d'Italia tra i soggetti autorizzati a svolgere l'attività ai sensi degli articoli 10 e 13 del D.l.gs. 1 settembre 1993, n. 385 e s.m.i. , come previsto dall'art. 208 del D.Lgs. 18 agosto 2000, n. 267 che individua i soggetti abilitati allo svolgimento del servizio di tesoreria). Per l'operatore economico di altro Stato Membro, non residente in Italia: secondo le modalità vigenti nello Stato nel quale è stabilito.

6.2. REQUISITI DI CAPACITÀ ECONOMICA E FINANZIARIA

Non previsti

6.3. REQUISITI DI CAPACITÀ TECNICA E PROFESSIONALE

- a) Il concorrente dovrà documentare l'esecuzione, negli ultimi 10 anni decorrenti dalla data di pubblicazione del bando sulla GUUE, di servizi analoghi a quelle oggetto dell'affidamento, a favore di enti sanitari pubblici e/o privati

Per la partecipazione alla gara i concorrenti dovranno indicare nel DGUE e/o nelle Dichiarazioni integrative (allegato 2 al presente disciplinare) le principali forniture effettuate nell'ultimo decennio con indicazione dei rispettivi oggetti, importi, date ed enti destinatari.

La comprova del requisito è fornita mediante uno o più dei seguenti documenti:

- certificati rilasciati dall'amministrazione/ente contraente, con l'indicazione dell'oggetto, dell'importo e del periodo di esecuzione;
- contratti stipulati con le amministrazioni pubbliche, completi di copia delle fatture quietanzate ovvero dei documenti bancari attestanti il pagamento delle stesse;
- attestazioni rilasciate dal committente privato, con l'indicazione dell'oggetto, dell'importo e del periodo di esecuzione;
- contratti stipulati con privati, completi di copia delle fatture quietanzate ovvero dei documenti bancari attestanti il pagamento delle stesse.

6.4. INDICAZIONI SUI REQUISITI SPECIALI NEI RAGGRUPPAMENTI TEMPORANEI, CONSORZI ORDINARI, AGGREGAZIONI DI IMPRESE DI RETE, GEIE

I soggetti di cui all'articolo 65, comma 2, lettera e), f) g) e h) del Codice devono possedere i requisiti di ordine speciale nei termini di seguito indicati.

Alle aggregazioni di retisti, ai consorzi ordinari ed ai GEIE si applica la disciplina prevista per i raggruppamenti temporanei.

Requisiti di idoneità professionale

a) I requisiti di idoneità professionale di cui di cui all'articolo 6.1 devono essere posseduti:

- da ciascun componente del raggruppamento/consorzio/GEIE anche da costituire, nonché dal GEIE medesimo;
- da ciascun componente dell'aggregazione di rete nonché dall'organo comune nel caso in cui questi abbia soggettività

Requisiti di capacità economico finanziaria

Non previsti.

Requisiti di capacità tecnico-professionale

Il requisito di cui al paragrafo **Errore. L'origine riferimento non è stata trovata..** lett. b) deve essere soddisfatto dal raggruppamento temporaneo nel complesso

6.5. INDICAZIONI PER I CONSORZI DI COOPERATIVE E DI IMPRESE ARTIGIANE E I CONSORZI STABILI

Requisiti di idoneità professionale

I requisiti di idoneità professionale di cui di cui all'articolo 6.1 devono essere posseduti dal consorzio e dai consorziati indicati come esecutori.

Requisiti di capacità tecnico-professionale

I consorzi di cui all'articolo 65, comma 2, lettera b) e c) del Codice, utilizzano i requisiti propri e, nel novero di questi, fanno valere i mezzi d'opera, le attrezzature e l'organico medio nella disponibilità delle consorziate che li costituiscono.

Per i consorzi di cui all'articolo 65, comma 2, lett. d) del Codice, i requisiti di capacità tecnica e finanziaria sono computati cumulativamente in capo al consorzio ancorché posseduti dalle singole consorziate.

Nel caso in cui un consorzio abbia estromesso o sostituito una consorziata poiché priva di un requisito di ordine speciale di cui all'articolo 100 del Codice, si valutano le misure adottate ai sensi dell'articolo 97 del Codice al fine di decidere sull'esclusione.

7. AVVALIMENTO

Il concorrente può avvalersi di dotazioni tecniche, risorse umane e strumentali messe a disposizione da uno o più operatori economici ausiliari per dimostrare il possesso dei requisiti di ordine speciale di cui al paragrafo 6.

Nel contratto di avvalimento le parti specificano le risorse strumentali e umane che l'impresa ausiliaria mette a disposizione del concorrente e indicano se l'avvalimento è finalizzato ad acquisire un requisito di partecipazione o a migliorare l'offerta del concorrente, o se serve ad entrambe le finalità.

Nel caso di avvalimento finalizzato a migliorare l'offerta, l'impresa ausiliata e l'impresa ausiliaria non possono partecipare alla stessa gara, pena l'esclusione di entrambi i soggetti, salvo che l'impresa ausiliaria non dimostri, facendo ricorso ad idoneo supporto documentale, che non sussistono collegamenti con l'impresa ausiliata tali da ricondurre entrambe le imprese ad uno stesso centro decisionale.

Il concorrente e l'impresa ausiliaria sono responsabili in solido nei confronti della stazione appaltante in relazione alle prestazioni oggetto del contratto.

Non è consentito l'avvalimento per soddisfare i requisiti di ordine generale e dell'iscrizione alla Camera di commercio.

L'ausiliario deve:

- a) possedere i requisiti previsti dall'articolo 5 e dichiararli presentando un proprio DGUE (oppure nel modello dichiarazioni integrative di cui all'allegato 2 al presente disciplinare), da compilare nelle parti pertinenti;
- b) possedere i requisiti i di cui all'articolo 6 oggetto di avvalimento e dichiararli nel proprio DGUE (oppure nel modello dichiarazioni integrative di cui all'allegato 2 al presente disciplinare), da compilare nelle parti pertinenti;
- c) impegnarsi, verso il concorrente che si avvale e verso la stazione appaltante, a mettere a disposizione, per tutta la durata dell'appalto, le risorse (riferite a requisiti di partecipazione e/o premiali) oggetto di avvalimento

Il concorrente allega alla domanda di partecipazione il contratto di avvalimento, che deve essere nativo digitale e firmato digitalmente dalle parti, nonché le dichiarazioni dell'ausiliario.

Qualora per l'impresa ausiliaria sussistano motivi di esclusione o laddove essa non soddisfi i requisiti di ordine speciale, il concorrente sostituisce l'impresa ausiliaria **entro 10 gg. giorni** decorrenti dal ricevimento della richiesta da parte della stazione appaltante. Contestualmente il concorrente produce i documenti richiesti per l'avvalimento.

Nel caso in cui l'impresa ausiliaria si sia resa responsabile di una falsa dichiarazione sul possesso dei requisiti, la stazione appaltante procede a segnalare all'Autorità nazionale anticorruzione il comportamento tenuto dall'impresa ausiliaria per consentire le valutazioni di cui all'articolo 96, comma 15, del Codice. L'operatore economico può indicare un'altra impresa ausiliaria nel termine di dieci giorni, pena l'esclusione dalla gara. La sostituzione può essere effettuata soltanto nel caso in cui non conduca a una modifica sostanziale dell'offerta. Il mancato rispetto del termine assegnato per la sostituzione comporta l'esclusione del concorrente.

8. SUBAPPALTO

Il concorrente indica le prestazioni che intende subappaltare o concedere in cottimo, ai sensi dell'art. 119 del d.lgs. 36/2023. In caso di mancata indicazione il subappalto è vietato.

Non può essere affidata in subappalto l'integrale esecuzione delle prestazioni oggetto del contratto.

Nel modello di dichiarazioni integrative di cui all'allegato 2 al presente disciplinare il concorrente si impegna a subappaltare alle piccole e medie imprese una quota non inferiore al 20 per cento delle prestazioni che intende subappaltare, oppure una quota inferiore, dandone nel caso adeguata motivazione con riferimento all'oggetto, alle caratteristiche delle prestazioni o al mercato di riferimento.

L'aggiudicatario e il subappaltatore sono responsabili in solido nei confronti della stazione appaltante dell'esecuzione delle prestazioni oggetto del contratto di subappalto.

9. REQUISITI DI PARTECIPAZIONE E/O CONDIZIONI DI ESECUZIONE

L'aggiudicatario è tenuto a garantire l'applicazione del contratto collettivo nazionale e territoriale di cui al paragrafo 3. In alternativa, l'aggiudicatario è tenuto a garantire l'applicazione di un altro contratto che garantisca le stesse tutele economiche e normative per i propri lavoratori e per quelli in subappalto.

Requisiti richiesti in riferimento alle disposizioni di cui al combinato disposto dell'art. 57, comma 2-bis del D.Lgs. n. 36/2023 e dell'allegato II.3 del D.Lgs. n. 36/2023, come modificato dal D.Lgs. n. 209 del 31/12/2024:

- 1) Il concorrente si impegna, a pena di esclusione, in caso di aggiudicazione del contratto, ad assicurare:
 - una quota pari almeno al 10% per cento delle assunzioni necessarie di occupazione giovanile
 - una quota pari almeno al 10% per cento delle assunzioni necessarie di occupazione femminile

Il concorrente dovrà indicare nelle dichiarazioni integrative di cui all'Allegato 2 al presente Disciplinare l'entità della quota che intende assicurare in relazione all'occupazione giovanile e a quella femminile.

- 2) **PER GLI OPERATORI ECONOMICI CHE OCCUPANO PIÙ DI 50 DIPENDENTI** con riferimento all'art. 1, comma 1, dell'allegato II.3 del D.Lgs. 36/2023, **allega, pena l'esclusione dalla gara**, la copia dell'ultimo rapporto redatto con attestazione della sua conformità a quello trasmesso alle rappresentanze sindacali aziendali e alla consigliera e al consigliere regionale di parità ai sensi del secondo comma dell'articolo 46 D.Lgs. 198/2006;
- 3) **(art. 1, comma 2, dell'allegato II.3 del D.Lgs. 36/2023) Gli operatori economici che occupano un numero pari o superiore a quindici dipendenti e non superiore a cinquanta**, non tenuti alla redazione del rapporto sulla situazione del personale, ai sensi dell'articolo 46 del decreto legislativo 11 aprile 2006, n. 198, sono tenuti, entro sei mesi dalla conclusione del contratto, a consegnare una relazione di genere sulla situazione del **personale maschile e femminile** in ognuna delle professioni ed in relazione allo stato di assunzioni, della formazione, della promozione professionale, dei livelli, dei passaggi di categoria o di qualifica, di altri fenomeni di mobilità, dell'intervento della Cassa integrazione guadagni, dei licenziamenti, dei prepensionamenti e pensionamenti, della retribuzione effettivamente corrisposta. L'operatore economico è altresì tenuto a trasmettere la relazione alle rappresentanze sindacali aziendali e alla consigliera e al consigliere regionale di parità.
- 4) **(art. 1, comma 3, dell'allegato II.3 del D.Lgs. 36/2023) Gli operatori economici che occupano un numero di dipendenti pari o superiore a quindici** sono tenuti, entro sei mesi dalla conclusione del contratto, a consegnare alla stazione appaltante una relazione che chiarisca l'avvenuto assolvimento degli obblighi previsti a carico delle imprese dalla **legge 12 marzo 1999, n. 68**, e illustri eventuali sanzioni e provvedimenti imposti a carico delle imprese nel triennio precedente la data di scadenza della presentazione delle offerte. L'operatore economico è altresì tenuto a trasmettere la relazione alle rappresentanze sindacali aziendali.
- 5) **Sono esclusi dalla procedura di gara** gli operatori economici che occupano un numero di dipendenti pari o superiore a quindici e non superiore a cinquanta, che nei dodici mesi precedenti al termine di presentazione dell'offerta, hanno omissso di produrre alla stazione appaltante di un precedente contratto d'appalto la relazione di cui all'articolo 47, comma 3, del decreto-legge n. 77 del 2021 o di cui all'articolo 1, comma 2, dell'Allegato II.3 del Codice.

10. GARANZIA PROVVISORIA

L'offerta è corredata, a pena di esclusione, da una garanzia provvisoria pari a **2%** e precisamente di importo pari ad **€ 14.588,64** costituita in data certa anteriore al termine di presentazione delle offerte, resa a favore della presente stazione appaltante e sottoscritta da un soggetto legittimato a rilasciare la garanzia e ad impegnare il concorrente. Si applicano le riduzioni di cui all'articolo 106, comma 8 del Codice.

La garanzia provvisoria è costituita, a scelta del concorrente, sotto forma di cauzione o di fideiussione:

La cauzione è costituita con versamento presso l'istituto incaricato del servizio di tesoreria dell'Azienda Sanitaria, tramite la piattaforma digitale pagoPA, al link <https://mypay.regione.veneto.it/mypay4/cittadino/spontaneo>, selezionando:

“Altre tipologie di pagamento,

“Ente”: Azienda ULSS n.8 Berica,

“Tipologia di pagamento”: Pagamenti di depositi cauzionali,

e inserendo successivamente come Causale la dicitura: “Gara Tesoreria/Cassa CIG/ LOTTO unico.”.

La fideiussione può essere rilasciata:

- da imprese bancarie o assicurative che rispondono ai requisiti di solvibilità previsti dalle leggi che ne disciplinano le rispettive attività;

- da un intermediario finanziario iscritto nell'albo di cui all'articolo 106 del decreto legislativo 1 settembre 1993, n. 385, che svolge in via esclusiva o prevalente attività di rilascio di garanzie, che è sottoposto a revisione contabile da parte di una società di revisione iscritta nell'albo previsto dall'articolo 161 del decreto legislativo 24 febbraio 1998, n. 58; e che abbia i requisiti minimi di solvibilità richiesti dalla vigente normativa bancaria assicurativa.

Gli operatori economici, prima di procedere alla sottoscrizione della garanzia, sono tenuti a verificare che il soggetto garante sia in possesso dell'autorizzazione al rilascio di garanzie, seguendo le indicazioni fornite nella Comunicazione congiunta della Banca D'Italia, dell'Istituto per la vigilanza sulle assicurazioni e dell'Autorità Nazionale Anticorruzione pubblicata il 18 luglio 2025 e consultabile al seguente link:

<https://www.anticorruzione.it/-/news.garanzie.finanziarie.18.07.2025>.

La garanzia fideiussoria deve essere emessa e firmata digitalmente da un soggetto in possesso dei poteri necessari per impegnare il garante.

L'operatore economico può, alternativamente:

- presentare una garanzia fideiussoria gestita in tutte le fasi mediante ricorso ad una piattaforma, operante con tecnologie basate su registri distribuiti o su registri elettronici, conforme alle caratteristiche stabilite dall'AgID;
- presentare una garanzia fideiussoria verificabile telematicamente presso l'emittente;

indicando nella domanda le modalità di verifica messe a disposizione dall'emittente medesimo.

La fideiussione deve:

- a) contenere espressa menzione dell'oggetto del contratto di appalto e del soggetto garantito (stazione appaltante);
- b) essere intestata a tutti gli operatori economici del costituito/costituendo raggruppamento temporaneo o consorzio ordinario o GEIE, ovvero a tutte le imprese retiste che partecipano alla gara ovvero, in caso di consorzi di cui all'articolo 65, comma 2 lettere b), c), d) del Codice, al solo consorzio;
- c) essere conforme allo schema tipo approvato con decreto del Ministro dello sviluppo economico del 16 settembre 2022 n. 193;
- d) avere validità **per 365 giorni dalla** data di presentazione dell'offerta;
- e) prevedere espressamente:
 1. la rinuncia al beneficio della preventiva escussione del debitore principale di cui all'articolo 1944 del Codice civile;
 2. la rinuncia ad eccepire la decorrenza dei termini di cui all'articolo 1957, secondo comma, del Codice civile;
 3. l'operatività della stessa entro quindici giorni a semplice richiesta scritta della stazione appaltante.
- f) essere corredata dall'impegno del garante a rinnovare la garanzia ai sensi dell'articolo 106, comma 5 del Codice, su richiesta della stazione appaltante **per ulteriori 180 giorni**, nel caso in cui al momento della sua scadenza non sia ancora intervenuta l'aggiudicazione.

In caso di richiesta di estensione della durata e validità dell'offerta e della garanzia fideiussoria, il concorrente potrà produrre nelle medesime forme di cui sopra una nuova garanzia provvisoria del medesimo o di altro garante, in sostituzione della precedente, a condizione che abbia espressa decorrenza dalla data di presentazione dell'offerta.

Ai sensi dell'articolo 106, comma 8, del Codice l'importo della garanzia è ridotto nei termini di seguito indicati.

- a. Riduzione del 30% in caso di possesso della certificazione di qualità conforme alle norme europee della serie UNI CEI ISO 9000. In caso di partecipazione in forma associata, la riduzione si ottiene:
 - per i soggetti di cui all'articolo 65, comma 2, lettere e), f), g), h) del Codice solo se tutti i soggetti che costituiscono il raggruppamento, consorzio ordinario o GEIE, o tutte le imprese retiste che partecipano alla gara siano in possesso della certificazione;
 - per i consorzi di cui all'articolo 65, comma 2, lettere b), c) e d) del Codice se il consorzio o almeno una delle imprese consorziate sia in possesso della certificazione.

- b. Riduzione del 50% in caso di partecipazione di micro, piccole e medie imprese e di raggruppamenti di operatori economici o consorzi ordinari costituiti esclusivamente da micro, piccole e medie imprese. Tale riduzione non è cumulabile con quella indicata alla lett. a).
- c. Riduzione del 10% cumulabile con quelle di cui alle precedenti lettere a) e b) in caso di presentazione di garanzie fideiussorie:
- gestite mediante ricorso a piattaforme telematiche operanti con tecnologie basate su registri distribuiti;
 - verificabili telematicamente sul sito internet dell'emittente.
- d. Riduzione del 10 % in caso di possesso della seguente certificazione indicata all'allegato II.13 del codice:
SA 8000 Certificazione social accountability 8000
- Tale riduzione è cumulabile con quelle indicate alle lett. a), b) e c). In caso di partecipazione in forma associata la riduzione si ottiene:
- per i soggetti di cui all'articolo 65, comma 2, lettere e), f), g), h) del Codice se uno dei soggetti che costituiscono il raggruppamento, consorzio ordinario o GEIE, o una delle imprese retiste che partecipano alla gara sia in possesso della certificazione;
 - per i consorzi di cui all'articolo 65, comma 2, lettere b), c), d) del Codice se il consorzio o una delle consorziate sia in possesso della certificazione.

Per fruire delle riduzioni di cui all'articolo 106, comma 8 del Codice, il concorrente dichiara nel modello Dichiarazioni integrative (Allegato 2 al presente disciplinare) il possesso delle certificazioni e inserisce copia delle certificazioni possedute nel FVOE e nella busta amministrativa.

È sanabile, mediante soccorso istruttorio, la mancata presentazione della garanzia provvisoria solo a condizione che sia stata già costituita prima della presentazione dell'offerta.

11. SOPRALLUOGO

Il sopralluogo non è previsto.

12. PAGAMENTO DEL CONTRIBUTO A FAVORE DELL'ANAC

I concorrenti effettuano il pagamento del contributo previsto dalla legge in favore dell'Autorità Nazionale Anticorruzione per un importo pari a € 165,00 secondo le modalità di cui alla delibera ANAC n. 598 del 30 dicembre 2024 pubblicata al seguente <https://www.anticorruzione.it/-/gestione-contributi-gara>.

Il pagamento del contributo è condizione di ammissibilità dell'offerta.

Il pagamento è verificato prima della valutazione dell'offerta, anche in caso di inversione procedimentale. Qualora il pagamento non risulti dal sistema, la stazione appaltante può richiedere, mediante soccorso istruttorio, la regolarizzazione del pagamento. In caso di mancata regolarizzazione nel termine assegnato, l'offerta è dichiarata inammissibile.

Il pagamento del contributo è condizione di ammissibilità dell'offerta.

Il pagamento è verificato prima della valutazione dell'offerta. Qualora il pagamento non risulti dal sistema, la stazione appaltante può richiedere, mediante soccorso istruttorio, la regolarizzazione del pagamento. In caso di mancata regolarizzazione nel termine assegnato, l'offerta è dichiarata inammissibile.

N.B. Indicazioni operative sulle modalità di pagamento del contributo sono disponibili sul sito dell'Autorità Nazionale Anticorruzione al seguente link: <https://www.anticorruzione.it/-/portale-dei-pagamenti-di-anac>

13. MODALITÀ DI PRESENTAZIONE DELL'OFFERTA E SOTTOSCRIZIONE DEI DOCUMENTI DI GARA

L'offerta e la documentazione relativa alla procedura devono essere presentate esclusivamente attraverso la Piattaforma. Non sono considerate valide le offerte presentate attraverso modalità diverse da quelle previste nel presente disciplinare.

L'offerta e la documentazione devono essere sottoscritte con firma digitale o altra firma elettronica qualificata o firma elettronica avanzata.

Le dichiarazioni sostitutive si redigono ai sensi degli articoli 19, 46 e 47 del decreto del Presidente della Repubblica n. 445/2000.

La documentazione presentata in copia viene prodotta ai sensi del decreto legislativo n. 82/05.

L'offerta deve **pervenire entro e non oltre il termine precisato nel bando di gara, a pena di irricevibilità.**

La Piattaforma non accetta offerte presentate dopo la data e l'orario stabiliti come termine ultimo di presentazione dell'offerta.

Per l'individuazione di data e ora di arrivo dell'offerta fa fede l'orario registrato dalla Piattaforma.

Le operazioni di inserimento sulla Piattaforma di tutta la documentazione richiesta rimangono ad esclusivo rischio del concorrente. Si invitano pertanto i concorrenti ad avviare tali attività con congruo anticipo rispetto alla scadenza prevista onde evitare la non completa e quindi mancata trasmissione dell'offerta entro il termine previsto.

Qualora si verifichi un mancato funzionamento o un malfunzionamento della Piattaforma si applica quanto previsto all'articolo 1.1.

Ogni operatore economico per la presentazione dell'offerta ha a disposizione una capacità pari alla dimensione massima prevista per ciascuna busta (come indicato nei successivi paragrafi).

13.1 REGOLE PER LA PRESENTAZIONE DELL'OFFERTA

Fermo restando le indicazioni tecniche riportate all'articolo 1 e nei documenti "Modalità Tecniche utilizzo Piattaforma SinTel, e "Partecipazione alle procedure di gara" (reperibili ai link indicati all'art. 2.1. del presente disciplinare) - di seguito sono indicate le modalità di caricamento dell'offerta nella Piattaforma.

Gli operatori economici interessati dovranno presentare, le proprie offerte collegandosi al sito internet www.ariaspa.it, accedendo alla piattaforma "SinTel" ed individuando la procedura in oggetto, utilizzando gli appositi campi di ricerca resi disponibili (si vedano gli appositi manuali all'interno del sito internet www.ariaspa.it, Home > Bandi e Convenzioni > E-procurement > Strumenti di Supporto > Guide e manuali > Operatore economico > Piattaforma Sintel).

La redazione dell'offerta dovrà avvenire seguendo le cinque diverse fasi successive dell'apposita procedura guidata di SinTel (step).

Il concorrente, tramite i percorsi di seguito descritti, compie le seguenti operazioni:

- i) caricamento sulla Piattaforma dei documenti richiesti dagli atti di gara;
- ii) invio dei medesimi unitamente a quelli generati da SinTel.

La fase i) da sola non concretizza invio dell'offerta in quanto i documenti caricati sono inseriti in uno spazio dedicato al concorrente per la scelta dei documenti da allegare e che possono essere modificati da parte del concorrente medesimo.

La fase ii) concretizza, se completata, l'offerta in quanto i documenti sono stati composti nell'area dedicata al concorrente e confermati tramite anche firma degli hash riguardanti i singoli file (l'hash è un codice che identifica inequivocabilmente l'identità di tali documenti).

L'"OFFERTA" è composta da:

- A – **Documentazione amministrativa;**
- B – **Offerta tecnica (non prevista);**
- C – **Offerta economica.**

Si precisa che, prima dell'invio, tutti i file che compongono l'offerta che non siano già originariamente in formato pdf, devono essere convertiti in formato pdf (salvo diverse indicazioni).

La presenza di prezzi o informazioni economico-finanziarie in "buste" diverse da quella economica comporterà l'esclusione dalla gara.

Sebbene non costituisca motivo di esclusione, si chiede ai concorrenti di allegare file aventi denominazione NON superiore a 15 caratteri e di firmare digitalmente solamente quei documenti per i quali la firma digitale è esplicitamente richiesta.

L'operatore economico ha facoltà di inserire nella Piattaforma offerte successive che sostituiscono la precedente, ovvero ritirare l'offerta presentata, nel periodo di tempo compreso tra la data e ora di inizio e la data e ora di chiusura della fase di presentazione delle offerte. La stazione appaltante considera esclusivamente l'ultima offerta presentata.

Si precisa inoltre che:

- l'offerta è vincolante per il concorrente;
- con la trasmissione dell'offerta, il concorrente accetta tutta la documentazione di gara, allegati e chiarimenti inclusi.

Al momento della ricezione delle offerte, ciascun concorrente riceve notifica del corretto recepimento della documentazione inviata all'indirizzo PEC inserito in fase di registrazione alla piattaforma Sintel.

La Piattaforma consente al concorrente di visualizzare l'avvenuta trasmissione della domanda.

Il concorrente che intenda partecipare in forma associata (per esempio raggruppamento temporaneo di imprese/Consorti, sia costituiti che costituendi) in sede di presentazione dell'offerta indica la forma di partecipazione e indica gli operatori economici riuniti o consorziati.

SinTel consente al concorrente la predisposizione dell'offerta in momenti temporali differenti (step 1, step 2 e step 3 del percorso guidato "Invia offerta" a livello di singolo lotto, con le modalità dettagliate nei successivi articoli 15, 16 e 17), attraverso il salvataggio dei dati e l'upload dei file richiesti in apposite aree della Piattaforma dedicate al singolo concorrente, fermo restando che l'invio dell'offerta completa e definitiva deve necessariamente avvenire entro la scadenza del predetto termine perentorio di presentazione dell'offerta.

step 4 "Firma digitale dell'offerta"

Lo step 4 del percorso "Invia offerta", prevede che il concorrente proceda con la sottoscrizione del "Documento d'offerta" generato da SinTel in automatico, in formato pdf.

Il concorrente dovrà obbligatoriamente:

1. scaricare dalla schermata a Sistema denominata "Firma digitale dell'offerta", il documento d'offerta in formato pdf riportante le informazioni immesse a Sistema – ma non ancora sottoscritte – quali il prezzo offerto oltre ad altre informazioni e dati immessi dal concorrente stesso;
2. sottoscrivere il predetto documento d'offerta, scaricato in formato pdf riepilogativo dell'offerta. La sottoscrizione dovrà essere effettuata tramite firma digitale dal legale rappresentante del concorrente. Si rammenta che eventuali firme multiple su detto file pdf dovranno essere apposte unicamente in modalità parallela come meglio nel documento Modalità tecniche di utilizzo della piattaforma Sintel;
3. allegare a Sistema il documento d'offerta in formato pdf sottoscritto di cui al precedente punto 2, quale elemento essenziale dell'offerta.

Si rammenta che il pdf d'offerta costituisce offerta e contiene elementi essenziali della medesima. Il file scaricato non può pertanto essere modificato sotto pena d'esclusione in quanto, le eventuali modifiche costituiscono variazione di elementi essenziali.

Le eventuali modifiche degli hash saranno segnalate dal Sistema e oggetto di valutazione da parte della commissione e, se ritenute essenziali, saranno oggetto di esclusione.

La predisposizione e il salvataggio dell'offerta da parte del concorrente nella propria area dedicata non implica l'effettivo invio dell'offerta ai fini della partecipazione.

Si specifica infatti che l'invio della medesima ai fini della procedura di gara avviene solamente al quinto ed ultimo

step 5 “Riepilogo ed invio dell’offerta”.

Step 5 - Riepilogo ed invio dell’offerta

per completare la presentazione effettiva dell’offerta, allo step 5 del percorso “Invia offerta”, il concorrente dovrà cliccare sulla funzione “INVIA OFFERTA”.

Detto invio dell’offerta deve necessariamente avvenire entro la scadenza del predetto termine perentorio di presentazione dell’offerta.

Solamente con tale ultimo step l’offerta è inviata e, conseguentemente, validamente presentata; diversamente i documenti caricati permangono nello spazio dedicato del concorrente e non concretizzano offerta.

Si specifica che si concretizza invio dell’offerta solamente ad esito delle operazioni descritte e previste dal percorso “Invia offerta”. Tutti gli step del percorso “Invia offerta” devono essere completati nella sequenza stabilita dalla Piattaforma.

Alla scadenza del termine per la presentazione delle offerte, le offerte pervenute non possono essere più ritirate e sono definitivamente acquisite dal Sistema, che le mantiene segrete e riservate fino all’inizio delle operazioni di apertura e verifica della documentazione da parte dell’amministrazione

È responsabilità dei concorrenti, in ogni caso, l’invio tempestivo e completo di quanto richiesto nel termine indicato nel bando di gara, anche atteso che la Piattaforma SinTel non accetta offerte presentate dopo la data e l’orario stabiliti come termine ultimo di presentazione delle offerte.

Con riferimento alla procedura di invio telematico di offerta si specifica che è obbligo del concorrente e buona norma di diligenza professionale del concorrente:

- connettersi a SinTel con un congruo anticipo prima della scadenza del termine di presentazione delle offerte, in maniera tale da inserire i dati, sottomettere ed inviare i documenti correttamente e risolvere eventuali problematiche di comprensione del funzionamento della Piattaforma per tempo;
- controllare il contenuto dei documenti di gara caricati sulla piattaforma verificandone l’integrità successivamente al loro caricamento sulla Piattaforma, allo step 5 “Riepilogo ed invio dell’offerta” del percorso guidato “Invia offerta”, ma prima dell’effettivo invio dell’offerta. È altresì possibile controllare (e, altresì, consigliato) detti documenti successivamente l’invio dell’offerta, attraverso la funzionalità “Storia offerte”, fermo restando la loro non sostituibilità dopo il decorso di tale termine e la perentorietà del termine d’offerta.

La presentazione dell’offerta mediante SinTel, infatti, è a totale ed esclusivo rischio del procedente, il quale si assume qualsiasi rischio in caso di mancata o tardiva ricezione dell’offerta medesima, dovuta, a titolo esemplificativo e non esaustivo, a malfunzionamenti/incompatibilità degli strumenti telematici utilizzati con la piattaforma SinTel, a difficoltà di connessione e trasmissione, a lentezza dei collegamenti, o a qualsiasi altro motivo, restando esclusa qualsivoglia responsabilità dell’Azienda ULSS n. 8 “Berica” ove per ritardo o disguidi tecnici o di altra natura, ovvero per qualsiasi motivo, l’offerta non pervenga entro il previsto termine perentorio di scadenza.

L’Aulss 8 si riserva, comunque, di adottare i provvedimenti che riterrà necessari nel caso di malfunzionamento del Sistema.

Al concorrente è richiesto di allegare, quale parte integrante dell’offerta, i documenti specificati nei successivi paragrafi. Si raccomanda la massima attenzione nell’inserire detti allegati nella sezione pertinente e, in particolare:

- di allegare i documenti richiesti;
- di non indicare o, comunque, di non fornire i dati dell’Offerta economica in sezioni diverse da quella relativa alla stessa, pena l’esclusione dalla procedura. L’Azienda ULSS n. 8 “Berica” non sarà responsabile per la mancata osservazione delle prescrizioni sopra descritte.

In caso di partecipazione alla procedura in forma associata, R.T.I. costituito o costituendo e Consorzio, sarà l’Impresa mandataria o designata tale ad utilizzare ed operare in Piattaforma come unico soggetto abilitato ad operare attraverso la medesima.

In merito alle diverse modalità di forma di aggregazione ed alle modalità di registrazione a SinTel per la partecipazione in forma aggregata, si rimanda a quanto indicato nel documento “Partecipazioni alle procedure di gara” disponibile nella piattaforma Sintel, al link indicato all’art. 2.1 del presente disciplinare. .

Le istanze, le dichiarazioni ex DPR 445/2000, il questionario tecnico e l'offerta economica potranno essere redatte sui modelli predisposti e messi a disposizione sulla piattaforma SinTel e sul sito aziendale all'indirizzo <https://www.aulss8.veneto.it/appalti/> (Categoria: "Avvisi e Bandi" – Tipologia: "Forniture"/"Servizio").

La documentazione amministrativa, tecnica (salvo le eccezioni ivi previste) ed economica da produrre deve essere in lingua italiana o, se redatta in lingua straniera, deve essere corredata da traduzione semplice in lingua italiana. In caso di contrasto tra testo in lingua straniera e testo in lingua italiana prevarrà la versione in lingua italiana, essendo a rischio del concorrente assicurare la fedeltà della traduzione.

In caso di mancanza, incompletezza o irregolarità della traduzione della documentazione amministrativa, si applica il soccorso istruttorio.

L'offerta vincola il concorrente per 365 giorni alla scadenza del termine indicato per la presentazione dell'offerta.

Nel caso in cui alla data di scadenza della validità delle offerte le operazioni di gara siano ancora in corso, sarà richiesto agli offerenti di confermare la validità dell'offerta sino alla data indicata e di produrre un apposito documento attestante la validità della garanzia prestata in sede di gara fino alla medesima data.

Il mancato riscontro alla richiesta della stazione appaltante entro il termine fissato da quest'ultima o comunque in tempo utile alla celere prosecuzione della procedura è considerato come rinuncia del concorrente alla partecipazione alla gara.

Fino al giorno fissato per l'apertura, l'operatore economico può effettuare, tramite la Piattaforma, la richiesta di rettifica di un errore materiale contenuto nell'offerta tecnica o nell'offerta economica, di cui si sia avveduto dopo la scadenza del termine per la loro presentazione. A tal fine, richiede di potersi avvalere di tale facoltà.

A seguito della richiesta, sono comunicate all'operatore economico le modalità e i tempi con cui procedere all'indicazione degli elementi che consentono l'individuazione dell'errore materiale e la sua correzione. La rettifica è operata nel rispetto della segretezza dell'offerta e non può comportare la presentazione di una nuova offerta, né la sua modifica sostanziale.

Se la rettifica è ritenuta non accoglibile perché sostanziale, è valutata la possibilità di dichiarare l'offerta inammissibile.

14. SOCCORSO ISTRUTTORIO

Con la procedura di soccorso istruttorio di cui all'articolo 101 del Codice, possono essere sanate le carenze della documentazione trasmessa con la domanda di partecipazione ma non quelle della documentazione che compone l'offerta tecnica e l'offerta economica.

Con la medesima procedura può essere sanata ogni omissione, inesattezza o irregolarità della domanda di partecipazione e di ogni altro documento richiesto per la partecipazione alla procedura di gara, con esclusione della documentazione che compone l'offerta tecnica e l'offerta economica. Non sono sanabili le omissioni, le inesattezze e irregolarità che rendono assolutamente incerta l'identità del concorrente.

A titolo esemplificativo, si chiarisce che sono sanabili:

- il mancato o parziale pagamento del contributo ANAC anche laddove non effettuato entro la scadenza del termine di presentazione delle offerte;
- l'omessa o incompleta nonché irregolare presentazione delle dichiarazioni sul possesso dei requisiti di partecipazione e ogni altra mancanza, incompletezza o irregolarità della domanda;
- la mancata produzione del contratto di avvalimento, della garanzia provvisoria, del mandato collettivo speciale o dell'impegno a conferire mandato collettivo, solo se i citati documenti sono preesistenti e comprovabili con data certa anteriore al termine di presentazione dell'offerta risultante dall'apposizione della marca temporale o da ulteriori riferimenti temporali equivalenti ai sensi della vigente normativa;
- il non corretto ammontare della garanzia provvisoria;
- l'erronea indicazione del beneficiario della garanzia provvisoria che non comporti la costituzione di una nuova polizza;
- la mancata produzione delle dichiarazioni dell'impresa ausiliaria;

- il difetto di sottoscrizione della domanda di partecipazione, delle dichiarazioni richieste e dell'offerta, a condizione che la mancanza della sottoscrizione non precluda la riconoscibilità della provenienza dell'offerta e non comporti un'incertezza assoluta sulla stessa;
- la mancata, incompleta o irregolare traduzione in italiano della documentazione di gara, quando richiesta ai sensi del paragrafo 13.1.

Non sono sanabili:

- il mancato possesso dei prescritti requisiti di partecipazione;
- le false dichiarazioni circa il possesso dei prescritti requisiti di partecipazione;
- la mancata indicazione nel contratto di avvalimento delle risorse messe a disposizione dell'ausiliario, in quanto causa di nullità del contratto di avvalimento;
- la sottoscrizione della garanzia provvisoria da parte di un soggetto non legittimato a rilasciare la garanzia o non autorizzato ad impegnare il garante.

Inoltre, si rappresenta che:

- **sono sanabili** l'omessa dichiarazione sull'assolvimento degli obblighi di cui alla legge 68/1999 e, per i concorrenti che occupano oltre cinquanta dipendenti, l'omessa presentazione di copia dell'ultimo rapporto periodico sulla situazione del personale maschile e femminile, redatto ai sensi dell'articolo 46 decreto legislativo n. 198 del 2006, e la trasmissione dello stesso alle rappresentanze sindacali e ai consiglieri regionali di parità, purché il rapporto sia stato redatto e trasmesso in data anteriore al termine per la presentazione delle offerte;
- **non è sanabile** mediante soccorso istruttorio l'omesso impegno ad assicurare, in caso di aggiudicazione del contratto, l'assunzione di una quota di occupazione giovanile e femminile di cui al paragrafo 9 del presente Disciplinare.

Ai fini del soccorso istruttorio la stazione appaltante assegna al concorrente un termine **non inferiore a cinque e non superiore a dieci giorni**, affinché siano rese, integrate o regolarizzate le dichiarazioni necessarie, indicando il contenuto e i soggetti che le devono rendere, nonché la sezione della PAD dove deve essere inserita la documentazione richiesta.

In caso di inutile decorso del termine, la stazione appaltante procede all'esclusione del concorrente dalla procedura. Ove il concorrente produca dichiarazioni o documenti non perfettamente coerenti con la richiesta, la stazione appaltante può chiedere ulteriori precisazioni o chiarimenti, limitati alla documentazione presentata in fase di soccorso istruttorio, fissando un termine a pena di esclusione.

La stazione appaltante può sempre chiedere chiarimenti sui contenuti dell'offerta tecnica e dell'offerta economica e su ogni loro allegato. L'operatore economico è tenuto a fornire risposta nel termine di 10 giorni. I chiarimenti resi dall'operatore economico non possono modificare il contenuto dell'offerta.

15. DOMANDA DI PARTECIPAZIONE E DOCUMENTAZIONE AMMINISTRATIVA STEP 1 - Busta Amministrativa

L'operatore economico utilizza la Piattaforma Sintel, per allegare la seguente documentazione amministrativa:

- 1) domanda di partecipazione
- 2) dichiarazioni integrative
- 3) "DGUE response" in formato xml e pdf;
- 4) eventuale procura;
- 5) garanzia provvisoria;
- 6) eventuale certificazione per la riduzione della garanzia provvisoria;
- 7) documento a comprova del pagamento dell'imposta di bollo per la domanda di partecipazione;

- 8) documento attestante il versamento del contributo all'ANAC di cui all'art. 12 ,
- 9) eventuale dichiarazione e documentazione in caso di operatori economici ammessi al concordato preventivo con continuità aziendale di cui all'art. 372 del d.lgs. 14/2019 come previsto all'articolo 15.2;
- 10) eventuale documentazione in caso di avalimento di cui all'articolo 15.3;
- 11) eventuale documentazione per i soggetti associati di cui all'articolo 15.4;

I suddetti documenti vanno allegati a Sistema, accedendo al “dettaglio” della gara e al percorso “Invia offerta” (step 1), nell'apposito campo “Documentazione amministrativa 1”, in una cartella compressa (non firmata digitalmente) in formato elettronico .zip (ovvero equivalenti software di compressione dati); si fa presente che nel caso in cui lo spazio a disposizione nel campo “Documentazione amministrativa 1” (100 MB) non sia sufficiente, il concorrente potrà inserire la restante documentazione nel campo “Documentazione amministrativa 2”.

15.1 DOMANDA DI PARTECIPAZIONE - DICHIARAZIONI INTEGRATIVE - DGUE

1) La domanda di partecipazione è redatta secondo il modello di cui all'allegato n. 1 al presente disciplinare.

In caso di raggruppamento temporaneo, consorzio ordinario, aggregazione di retisti, GEIE, il concorrente fornisce i dati identificativi (ragione sociale, codice fiscale, sede) e il ruolo di ciascun partecipante.

In caso di consorzio di cooperative, consorzio imprese artigiane o di consorzio stabile di cui all'articolo 65, comma 2, lettera b), c), d) del Codice, il consorzio indica il consorziato per il quale concorre alla gara.

La domanda di partecipazione deve essere presentata nel rispetto di quanto stabilito dal Decreto del Presidente della Repubblica n. 642/72 in ordine all'assolvimento **dell'imposta di bollo**. Il pagamento della suddetta imposta del valore di € 16,00 viene effettuato tramite F24, bollo virtuale, previa autorizzazione rilasciata dall'Agenzia delle Entrate o tramite il servizio @e.bollo dell'Agenzia delle Entrate o per gli operatori economici esteri tramite il pagamento del tributo con bonifico utilizzando il codice Iban IT07Y0100003245348008120501 e specificando nella causale la propria denominazione, codice fiscale (se presente) e gli estremi dell'atto a cui si riferisce il pagamento.

A comprova del pagamento, il concorrente allega la ricevuta di pagamento elettronico ovvero del bonifico bancario.

In alternativa il concorrente può acquistare la marca da bollo da euro 16,00 ed inserire il suo numero seriale all'interno della dichiarazione contenuta nell'istanza telematica e allegare, obbligatoriamente copia del contrassegno in formato.pdf. Il concorrente si assume ogni responsabilità in caso di utilizzo plurimo dei contrassegni.

La domanda di partecipazione è sottoscritta ai sensi del decreto legislativo n. 82/2005:

- dal concorrente che partecipa in forma singola;
- nel caso di raggruppamento temporaneo o consorzio ordinario o GEIE costituiti, dalla mandataria/capofila;
- nel caso di raggruppamento temporaneo o consorzio ordinario o GEIE non ancora costituiti, da tutti i soggetti che costituiranno il raggruppamento o il consorzio o il gruppo;
- nel caso di aggregazioni di retisti:
 - a. se la rete è dotata di un organo comune con potere di rappresentanza e con soggettività giuridica, ai sensi dell'articolo 3, comma 4-*quater*, del decreto legge 10 febbraio 2009, n. 5, la domanda di partecipazione deve essere sottoscritta dal solo operatore economico che riveste la funzione di organo comune;
 - b. se la rete è dotata di un organo comune con potere di rappresentanza ma è priva di soggettività giuridica, ai sensi dell'articolo 3, comma 4-*quater*, del decreto legge 10 febbraio 2009, n. 5, la domanda di partecipazione deve essere sottoscritta dall'impresa che riveste le funzioni di organo comune nonché da ognuno dei retisti che partecipa alla gara;

- c. se la rete è dotata di un organo comune privo del potere di rappresentanza o se la rete è sprovvista di organo comune, oppure se l'organo comune è privo dei requisiti di qualificazione richiesti per assumere la veste di mandataria, la domanda di partecipazione deve essere sottoscritta dal retista che riveste la qualifica di mandatario, ovvero, in caso di partecipazione nelle forme del raggruppamento da costituirsi, da ognuno dei retisti che partecipa alla gara.
- nel caso di consorzio di cooperative e imprese artigiane o di consorzio stabile di cui all'articolo 65, comma 2, lettera b), c) e d) del Codice, la domanda è sottoscritta digitalmente dal consorzio medesimo.

2) DICHIARAZIONI INTEGRATIVE

Le **Dichiarazioni integrative** alla domanda di partecipazione è redatta secondo il modello di cui all'allegato n. 2 al presente disciplinare.

Nella **Dichiarazione integrativa** alla domanda di partecipazione (allegato n. 2 al presente disciplinare) l'operatore economico dichiara la sussistenza delle cause di esclusione che si sono verificate prima della presentazione dell'offerta e indica le misure di self-cleaning adottate, oppure dimostra l'impossibilità di adottare tali misure prima della presentazione dell'offerta.

L'operatore economico adotta le misure di self-cleaning che è stato impossibilitato ad adottare prima della presentazione dell'offerta e quelle relative a cause di esclusione che si sono verificate dopo tale momento.

3) DGUE

Ciascun operatore economico, che partecipa in forma individuale o in forma associata e la società ausiliaria, in caso di avvalimento, dovrà presentare il "DGUE response" - compilato con le informazioni richieste e generato dal concorrente sulla base di quello reso disponibile dalla Stazione Appaltante (DGUE request – allegato 4 del presente Disciplinare) - in formato xml e pdf, firmato digitalmente, inserendolo nella cartella "documentazione amministrativa".

L'operatore economico dovrà indicare nel DGUE, tra i dati identificativi (nome, cognome, data e luogo di nascita, codice fiscale, comune e indirizzo di residenza etc.) dei soggetti di cui all'articolo 94, commi 3 e 4, del Codice, ivi incluso l'amministratore di fatto, ove presente, ovvero indica la banca dati ufficiale o il pubblico registro da cui i medesimi possono essere ricavati in modo aggiornato alla data di presentazione dell'offerta;

Le dichiarazioni in ordine all'insussistenza delle cause automatiche di esclusione di cui all'articolo 94, commi 1 e 2, del Codice sono rese dall'operatore economico nel DGUE, redatto digitalmente a sistema, in relazione a tutti i soggetti indicati al comma 3.

Le dichiarazioni in ordine all'insussistenza delle cause non automatiche di esclusione di cui all'articolo 98, comma 3, lettere g) ed h) del Codice sono rese dall'operatore economico in relazione ai soggetti di cui al punto precedente.

Le dichiarazioni in ordine all'insussistenza delle altre cause di esclusione sono rese in relazione all'operatore economico.

Con riferimento alle cause di esclusione di cui all'articolo 95 del Codice, il concorrente dichiara:

- le gravi infrazioni di cui all'articolo 95, comma 1, lettera a) del Codice commesse nei tre anni antecedenti la data di pubblicazione del bando di gara;
- gli atti e i provvedimenti indicati all'articolo 98 comma 6 del codice emessi nei tre anni antecedenti la data di pubblicazione del bando di gara;
- tutti gli altri comportamenti di cui all'articolo 98 del Codice, commessi nei tre anni antecedenti la data di pubblicazione del bando di gara.

La dichiarazione di cui sopra deve essere resa anche nel caso di impugnazione in giudizio dei relativi provvedimenti, fatta eccezione per la fattispecie di cui all'articolo 98, comma 3, lett. e), per la quale va resa soltanto in caso di accertamento definitivo della violazione.

L'operatore economico dichiara la sussistenza delle cause di esclusione che si sono verificate prima della presentazione dell'offerta e indica le misure di self-cleaning adottate, oppure dimostra l'impossibilità di adottare tali misure prima della presentazione dell'offerta.

L'operatore economico adotta le misure di self-cleaning che è stato impossibilitato ad adottare prima della presentazione dell'offerta e quelle relative a cause di esclusione che si sono verificate dopo tale momento.

Se l'operatore economico omette di comunicare alla stazione appaltante la sussistenza dei fatti e dei provvedimenti che possono costituire una causa di esclusione ai sensi degli articoli 94 e 95 del Codice e detti fatti o provvedimenti non risultino nel FVOE, il triennio inizia a decorrere dalla data in cui la stazione appaltante ha acquisito gli stessi, anziché dalla commissione del fatto o dall'adozione del provvedimento.

La domanda e le relative dichiarazioni sono firmate dal legale rappresentante del concorrente o da un suo procuratore munito della relativa procura. In tal caso, il concorrente allega alla domanda copia conforme all'originale della procura. Non è necessario allegare la procura se dalla visura camerale del concorrente risulti l'indicazione espressa dei poteri rappresentativi conferiti al procuratore;

15.2 DICHIARAZIONI DA RENDERE A CURA DEGLI OPERATORI ECONOMICI AMMESSI AL CONCORDATO PREVENTIVO CON CONTINUITÀ AZIENDALE DI CUI ALL'ARTICOLO 372 DEL DECRETO LEGISLATIVO 12 GENNAIO 2019, n. 14

Il concorrente dichiara ai sensi degli articoli 46 e 47 del decreto del Presidente della Repubblica n. 445/2000 gli estremi del provvedimento di ammissione al concordato e del provvedimento di autorizzazione a partecipare alle gare, nonché dichiara che le altre imprese aderenti al raggruppamento non sono assoggettate ad una procedura concorsuale, ai sensi dell'articolo 95, commi 4 e 5, del decreto legislativo n. 14/2019

Il concorrente presenta una relazione di un professionista in possesso dei requisiti di cui all'articolo 2, comma 1, lettera o) del decreto legislativo succitato che attesta la conformità al piano e la ragionevole capacità di adempimento del contratto.

15.3 DOCUMENTAZIONE IN CASO DI AVVALIMENTO

L'impresa ausiliaria rende le dichiarazioni sul possesso dei requisiti di ordine generale mediante compilazione dell'apposita sezione del DGUE o del modello dichiarazioni integrative.

Il concorrente, per ciascuna ausiliaria, allega:

- 1) il consenso al trattamento dei dati tramite il fascicolo virtuale, nel rispetto di quanto previsto dal codice in materia di protezione dei dati personali, di cui al decreto legislativo 30 giugno 2003, n. 196, ai fini della verifica del possesso dei requisiti dichiarati;
- 2) la dichiarazione di avvalimento;
- 3) il contratto di avvalimento.

Nel caso di avvalimento finalizzato al miglioramento dell'offerta, il contratto di avvalimento è presentato all'interno dell'offerta tecnica.

15.2 DOCUMENTAZIONE ULTERIORE PER I SOGGETTI ASSOCIATI

Per i raggruppamenti temporanei già costituiti

- copia del mandato collettivo irrevocabile con rappresentanza conferito alla mandataria per atto pubblico o scrittura privata autenticata;

- dichiarazione delle parti del servizio/fornitura, ovvero della percentuale in caso di servizio/forniture indivisibili, che saranno eseguite dai singoli operatori economici riuniti o consorziati.

Per i consorzi ordinari o GEIE già costituiti

- copia dell'atto costitutivo e dello statuto del consorzio o GEIE, con indicazione del soggetto designato quale capofila;
- dichiarazione sottoscritta delle parti del servizio/fornitura, ovvero la percentuale in caso di servizi/forniture indivisibili, che saranno eseguite dai singoli operatori economici consorziati.

Per i raggruppamenti temporanei o consorzi ordinari o GEIE non ancora costituiti

- dichiarazione rese da ciascun concorrente, attestante:
 - a. a quale operatore economico, in caso di aggiudicazione, sarà conferito mandato speciale con rappresentanza o funzioni di capogruppo;
 - b. l'impegno, in caso di aggiudicazione, ad uniformarsi alla disciplina vigente con riguardo ai raggruppamenti temporanei o consorzi o GEIE ai sensi dell'articolo 68 del Codice conferendo mandato collettivo speciale con rappresentanza all'impresa qualificata come mandataria che stipulerà il contratto in nome e per conto delle mandanti/consorziate;
 - c. le parti del servizio/fornitura, ovvero la percentuale in caso di servizio/forniture indivisibili, che saranno eseguite dai singoli operatori economici riuniti o consorziati.

Per le aggregazioni di retisti: se la rete è dotata di un organo comune con potere di rappresentanza e soggettività giuridica

- copia del contratto di rete, con indicazione dell'organo comune che agisce in rappresentanza della rete.
- dichiarazione che indichi per quali imprese la rete concorre;
- dichiarazione sottoscritta con firma digitale delle parti del servizio o della fornitura, ovvero la percentuale in caso di servizio/forniture indivisibili, che saranno eseguite dai singoli operatori economici aggregati in rete.

Per le aggregazioni di retisti: se la rete è dotata di un organo comune con potere di rappresentanza ma è priva di soggettività giuridica

- copia del contratto di rete;
- copia del mandato collettivo irrevocabile con rappresentanza conferito all'organo comune;
- dichiarazione delle parti del servizio o della fornitura, ovvero la percentuale in caso di servizio/forniture indivisibili, che saranno eseguite dai singoli operatori economici aggregati in rete.

Per le aggregazioni di imprese aderenti al contratto di rete: se la rete è dotata di un organo comune privo del potere di rappresentanza o se la rete è sprovvista di organo comune, ovvero, se l'organo comune è privo dei requisiti di qualificazione richiesti, partecipa nelle forme del raggruppamento temporaneo di imprese costituito o costituendo

- **in caso di raggruppamento temporaneo di imprese costituito:**
 - copia del contratto di rete
 - copia del mandato collettivo irrevocabile con rappresentanza conferito alla mandataria
 - dichiarazione delle parti del servizio o della fornitura, ovvero la percentuale in caso di servizio/forniture indivisibili, che saranno eseguite dai singoli operatori economici aggregati in rete.
- **in caso di raggruppamento temporaneo di imprese costituendo:**
 - copia del contratto di rete
 - dichiarazioni, rese da ciascun concorrente aderente all'aggregazione di rete, attestanti:
 - a. a quale concorrente, in caso di aggiudicazione, sarà conferito mandato speciale con rappresentanza o funzioni di capogruppo;

- b. l'impegno, in caso di aggiudicazione, ad uniformarsi alla disciplina vigente in materia di raggruppamenti temporanei;
- c. le parti del servizio o della fornitura, ovvero la percentuale in caso di servizio/forniture indivisibili, che saranno eseguite dai singoli operatori economici aggregati in rete.

15 OFFERTA TECNICA

Non prevista.

16 OFFERTA ECONOMICA STEP 3 – BUSTA ECONOMICA

L'operatore economico inserisce la documentazione economica, nella Piattaforma Sintel, secondo le modalità di seguito descritte.

Allo step 3 "Busta economica" del percorso guidato "Invia offerta", il concorrente, dovrà allegare nell'apposito campo predisposto nel sistema "Documentazione Economica 1", una cartella compressa (non firmata digitalmente) in formato elettronico .zip (ovvero .rar ovvero .7z ovvero equivalenti software di compressione dati), con **tutti i documenti** di seguito elencati che costituiscono parte integrante dell'offerta economica.

1. **OFFERTA ECONOMICA DETTAGLIATA** redatta secondo l'Allegato 2.3 Modello Offerta economica al presente Disciplinare, **sia in formato editabile che pdf, firmata digitalmente nella versione pdf** secondo le modalità di cui al precedente articolo 15.1.

Il prezzo dovrà essere esposto con **due cifre dopo la virgola**. Il prezzo dovrà essere espresso sia in cifre sia in lettere. In caso di discordanza tra prezzo espresso in cifre e prezzo indicato in lettere, varrà il prezzo indicato in lettere.

I prezzi si intendono onnicomprensivi di tutti gli oneri previsti dal capitolato tecnico.

Il prezzo offerto non dovrà essere superiore al prezzo posto a base di gara, pena l'esclusione dalla gara.

Non saranno accettate offerte condizionate, né offerte parziali; inoltre, non saranno accettate offerte plurime o alternative per i prodotti offerti, pena l'esclusione della gara.

In relazione all'appalto in oggetto, la stazione appaltante ha redatto il Documento Unico di Valutazione dei Rischi da Interferenze (DUVRI), ai sensi dell'art. 26 del Decreto Legislativo 9 aprile 2008 n. 81.

Gli oneri per la sicurezza derivanti da interferenze sono quantificati nel DUVRI e sono pari a 150,00 € e non sono soggetti a ribasso.

E' onere del fornitore, qualora rilevasse, al contrario, la presenza di eventuali oneri, quantificarne l'importo.

Sono inammissibili le offerte economiche che superino l'importo a base d'asta.

Non saranno accettate offerte condizionate, né offerte parziali; inoltre, non saranno accettate offerte plurime o alternative per i prodotti offerti, pena l'esclusione della gara.

2 (EVENTUALE) DICHIARAZIONE DI EQUIVALENZA DELLE TUTELE redatta secondo l'Allegato 2.4 del presente Disciplinare.

L'operatore economico che adotta un CCNL diverso da quello indicato all'articolo 3 inserisce la dichiarazione di equivalenze delle tutele e l'eventuale documentazione probatoria sulla equivalenza del proprio CCNL nella busta economica.

La dichiarazione di equivalenza delle tutele deve indicare:

- 1) le componenti fisse della retribuzione globale annua, costituite dalle seguenti voci:

- retribuzione tabellare annuale;
 - indennità di contingenza;
 - Elemento Distinto della Retribuzione – EDR
 - le eventuali mensilità aggiuntive (tredicesima e quattordicesima)
 - ulteriori indennità previste.
- 2) le tutele normative, costituite dalle seguenti voci:
- disciplina concernente il lavoro supplementare e le clausole elastiche nel part-time;
 - disciplina del lavoro straordinario, con particolare riferimento ai suoi limiti massimi, con l'avvertenza che solo il CCNL leader può individuare ore annuali di straordinario superiori alle 250. Lo stesso non possono fare i CCNL sottoscritti da soggetti privi del requisito della maggiore rappresentatività;
 - disciplina compensativa delle ex festività soppresse (es. riconoscimento di permessi individuali);
 - durata del periodo di prova;
 - la durata del periodo di preavviso;
 - durata del periodo di comporta in caso di malattia e infortunio;
 - malattia e infortunio, con particolare riferimento al riconoscimento di un'eventuale integrazione delle relative indennità;
 - maternità ed eventuale riconoscimento di un'integrazione della relativa indennità per astensione obbligatoria e facoltativa;
 - monte ore di permessi retribuiti;
 - bilateralità;
 - previdenza integrativa;
 - sanità integrativa.

La stazione appaltante o ente concedente può ritenere sussistente l'equivalenza delle tutele quando il valore economico complessivo delle componenti fisse della retribuzione globale annua risulta almeno pari a quello del contratto collettivo di lavoro indicato nel bando di gara o nell'invito e quando gli scostamenti rispetto ai parametri delle tutele normative sono marginali.

Il concorrente dovrà infine indicare a Sistema SINTEL:

- a. nell'apposito campo "Offerta economica", l'importo complessivo per **36 mesi** offerto al netto dei costi da interferenza – espresso in Euro, IVA esclusa, con due cifre decimali e con modalità solo in cifre;
- b. nell'apposito campo "di cui costi della sicurezza afferenti l'attività svolta dall'operatore economico", i costi per **36 mesi** concernenti l'adempimento delle disposizioni in materia di salute e sicurezza sui luoghi di lavoro, come previsto dall'art. 108, comma 9, del D.Lgs. 36/2023;
- c. nell'apposito campo "di cui costi del personale", i costi **36 mesi** della manodopera propri dell'operatore economico di cui all'art. 108 comma 9 D.Lgs. 36/2023;
- d. nell'apposito campo "di cui costi della sicurezza derivanti da interferenza", un importo pari a € 0,00 (ZERO).

Qualora la Stazione Appaltante rilevi una discordanza tra l'importo complessivo offerto inserito in piattaforma e quanto indicato nell' Allegato modello offerta economica l'offerta verrà esclusa se ritenuta equivoca e non certa.

La presenza di prezzi o informazioni economico-finanziarie in "buste" diverse da quella economica comporterà l'esclusione dalla gara.

La procedura sarà aggiudicata secondo il criterio del minor prezzo ai sensi dell'art. 108, comma 3 del D.lgs. n. 36/2023.

Le caratteristiche essenziali e le specifiche tecniche dei prodotti e delle attività oggetto di appalto sono puntualmente definite con riferimento ad una tipologia di qualità standardizzata sul mercato, e non è ipotizzabile alcuna apprezzabile valutazione qualitativa.

La stazione appaltante si riserva di non aggiudicare la fornitura nel caso in cui l'offerta non risulti conveniente ai sensi e per gli effetti dell'art. 108, comma 10 del D.lgs. n. 36/2023.

L'aggiudicazione sarà effettuata in favore dell'offerta che presenterà il prezzo complessivo più basso; a pena d'esclusione non sono ammesse offerte incomplete o condizionate.

Si procederà all'aggiudicazione anche nel caso in cui pervenga una sola offerta valida.

18 COMMISSIONE GIUDICATRICE

La commissione giudicatrice è nominata dopo la scadenza del termine per la presentazione delle offerte ed è composta da un numero dispari pari a 3 max membri, esperti nello specifico settore cui si riferisce l'oggetto del contratto. In capo ai commissari non devono sussistere cause ostative alla nomina ai sensi dell'articolo 93 comma 5 del Codice. A tal fine viene richiesta, prima del conferimento dell'incarico, apposita dichiarazione.

La composizione della commissione giudicatrice e i curricula dei componenti sono pubblicati sul sito istituzionale nella sezione "Amministrazione trasparente" / "Bandi di gara e contratti"

La commissione giudicatrice è responsabile della valutazione delle offerte economiche dei concorrenti, può riunirsi con modalità telematiche che salvaguardino la riservatezza delle comunicazioni ed opera attraverso la piattaforma di approvvigionamento digitale.

Il RUP si avvale, eventualmente, dell'ausilio della commissione giudicatrice ai fini della verifica della documentazione amministrativa e dell'anomalia delle offerte

19 SVOLGIMENTO DELLE OPERAZIONI DI GARA

La prima seduta ha luogo nel giorno e ora indicati nel Bando di gara.

Tale seduta, se necessario, è aggiornata ad altra ora o a giorni successivi, nella data e negli orari comunicati ai concorrenti tramite la Piattaforma.

Le successive sedute sono comunicate ai concorrenti tramite la Piattaforma SINTEL.

Allo scadere del termine fissato per la presentazione delle offerte, le stesse sono acquisite definitivamente dal Sistema e, oltre ad essere non più modificabili o sostituibili, sono conservate dal Sistema medesimo in modo segreto, riservato e sicuro.

Sintel, al momento della ricezione dell'offerta, invia al concorrente una PEC di notifica del corretto recepimento dell'offerta presentata.

In considerazione del fatto che la Piattaforma SinTel garantisce la massima segretezza e riservatezza dell'offerta e dei documenti che la compongono e, altresì, la provenienza, l'identificazione e l'inalterabilità dell'offerta medesima, l'apertura delle "buste telematiche" contenenti la documentazione amministrativa, tecnica ed economica, nonché il download della relativa documentazione avverrà in sedute riservate.

La Piattaforma consente lo svolgimento delle sessioni di gara preordinate all'esame:

- della documentazione amministrativa;
- delle offerte economiche.

La piattaforma garantisce il rispetto delle disposizioni del codice in materia di riservatezza delle operazioni e delle informazioni relative alla procedura di gara, nonché il rispetto dei principi di trasparenza.

I verbali redatti per documentare le operazioni di gara verranno pubblicati sulla piattaforma Sintel e sul sito

istituzionale della Stazione Appaltante.

20 VERIFICA DOCUMENTAZIONE AMMINISTRATIVA

Il Seggio di gara, costituito dal RUP o da un suo delegato e da due testimoni, accede alla documentazione amministrativa di ciascun concorrente, mentre l'offerta tecnica e l'offerta economica restano, chiuse, segrete e bloccate dal sistema, e procede a:

- a) controllare la completezza della documentazione amministrativa presentata;
- b) verificare la conformità della documentazione amministrativa a quanto richiesto nel presente disciplinare;
- c) attivare la procedura di soccorso istruttorio di cui al precedente punto 14.

Gli eventuali provvedimenti di esclusione dalla procedura di gara sono comunicati **entro cinque giorni** dalla loro adozione. È fatta salva la possibilità di chiedere agli offerenti, in qualsiasi momento nel corso della procedura, di presentare tutti i documenti complementari o parte di essi, qualora questo sia necessario per assicurare il corretto svolgimento della procedura.

21 VALUTAZIONE DELLE OFFERTE ECONOMICHE

La data e l'ora in cui si procede all'apertura delle offerte economiche relativamente a ciascun singolo lotto sono comunicate tramite la Piattaforma Sintel ai concorrenti ammessi alla presente fase di gara.

Per mere ragioni di praticità nella profilazione dei componenti della commissione si precisa che gli stessi accederanno, per lo svolgimento delle loro funzioni alla piattaforma Sintel con le credenziali del RUP o di un Suo delegato.

La commissione giudicatrice procede all'apertura e alla valutazione delle offerte economiche, secondo i criteri e le modalità descritte nel presente disciplinare e, successivamente, all'individuazione dell'unico parametro numerico finale per la formulazione della graduatoria nei termini di seguito indicati:

- all'apertura delle "BUSTA 2 – OFFERTA ECONOMICA";
- alla verifica della sua regolarità formale e sostanziale ed al controllo di assenza di errori di calcolo;
- **In caso di offerte pari**, si procederà, previo invito degli interessati presso la Stazione appaltante, ad una sessione di negoziazione migliorativa dell'offerta, aperta esclusivamente ai soggetti che abbiano presentato le migliori uguali offerte. Qualora non siano presentate offerte migliorative, o permanga l'ex aequo, si procederà, **al sorteggio in seduta pubblica** che sarà espressamente convocata **presso la Stazione appaltante o mediante collegamento via meet**, al cui esito verrà redatta la graduatoria.

Il sorteggio sarà effettuato secondo le seguenti modalità:

- assegnazione di un numero a ciascuna delle imprese/R.T.I. che hanno presentato offerte uguali;
 - immissione dei suddetti numeri identificativi in un contenitore;
 - estrazione a sorte di uno dei suddetti numeri identificativi che determinerà il migliore offerente. A tal fine, si rappresenta l'opportunità che alla relativa seduta partecipi un rappresentante del concorrente, munito di un documento idoneo ad attestare i poteri di rappresentare l'Impresa;
- alla formulazione della graduatoria finale.
 - alla verifica della presenza di eventuali offerte anormalmente basse, in base a quanto stabilito dall'art. 110 del D.lgs. 36/2023

All'esito delle operazioni di cui sopra, la commissione, redige la graduatoria e i relativi verbali verranno debitamente pubblicamente nella piattaforma di negoziazione Sintel.

L'offerta è esclusa in caso di:

- mancata separazione dell'offerta economica dall'offerta amministrativa, ovvero inserimento di elementi concernenti il prezzo nella documentazione amministrativa;
- presentazione di offerte parziali, plurime, condizionate, alternative oppure irregolari in quanto non rispettano i documenti di gara, ivi comprese le specifiche tecniche, o anormalmente basse;
- presentazione di offerte inammissibili in quanto il RUP ha ritenuto sussistenti gli estremi per l'informativa alla Procura della Repubblica per reati di corruzione o fenomeni collusivi o ha verificato essere in aumento rispetto all'importo a base di gara;

22 VERIFICA DI ANOMALIA DELLE OFFERTE

Qualora il numero delle offerte sia pari o superiore a cinque, sarà effettuata la valutazione ai sensi dell'art. 110 del Codice sull'offerta prima in graduatoria qualora il ribasso proposto sia pari o superiore alla soglia individuata applicando il metodo A di cui all'Allegato II.2 del Codice.

Qualora tale offerta risulti anomala, si procede con le stesse modalità nei confronti delle successive offerte ritenute anormalmente basse, fino ad individuare la migliore offerta ritenuta non anomala.

In particolare il RUP chiede, all'O.E. interessato, l'analisi dei costi e gli altri elementi giustificativi del prezzo offerto. A tal fine, assegna un termine non superiore a quindici giorni dal ricevimento della richiesta; esamina le spiegazioni fornite dall'offerente e, qualora le stesse vengano ritenute non sufficienti ad escludere l'anomalia, può chiedere, anche mediante audizione orale, ulteriori chiarimenti assegnando un termine perentorio per il riscontro; al termine delle proprie attività, predisponde un verbale con una proposta riguardante la congruità o meno dell'offerta.

Il RUP avvalendosi della commissione giudicatrice esclude le offerte che, in base all'esame degli elementi forniti con le spiegazioni risultino, nel complesso, inaffidabili.

23. AGGIUDICAZIONE DELL'APPALTO E STIPULA DEL CONTRATTO

La proposta di aggiudicazione è formulata in favore del concorrente che ha presentato la migliore offerta.

Qualora nessuna offerta risulti conveniente o idonea in relazione all'oggetto del contratto, la stazione appaltante può decidere, entro 30 giorni dalla conclusione delle valutazioni delle offerte, di non procedere all'aggiudicazione.

Il RUP procede, laddove non effettuata in sede di verifica di congruità dell'offerta, a verificare:

- l'equivalenza delle tutele nel caso in cui l'aggiudicatario abbia dichiarato di applicare un diverso contratto collettivo nazionale diverso rispetto a quello indicato dalla stazione appaltante e il rispetto di quanto indicato nella clausola sociale per l'applicazione dei contratti collettivi nazionali e territoriali;
- l'attendibilità degli impegni assunti dall'appaltatore in relazione a quanto richiesto dall'articolo sulla clausola sociale e riguardante la stabilità occupazionale e le pari opportunità generazionali, di genere e di inclusione lavorativa per le persone con disabilità o svantaggiate.

L'aggiudicazione è disposta all'esito positivo della verifica del possesso dei requisiti prescritti dal presente disciplinare ed è immediatamente efficace.

Ai sensi dell'art. 99 comma 3-bis del D.lgs n. 36/2023, in caso di malfunzionamento del fascicolo virtuale dell'operatore economico o delle piattaforme connesse, decorsi 30 giorni dalla proposta di aggiudicazione, l'organo competente è autorizzato a disporre comunque l'aggiudicazione, che è immediatamente efficace, previa acquisizione di un'autocertificazione dell'offerente che attesti il possesso dei requisiti e l'assenza delle cause di esclusione che non è stato possibile verificare entro il suddetto termine.

Qualora, a seguito del controllo, sia accertato l'affidamento a un operatore privo dei requisiti, la stazione appaltante recede dal contratto e procede alle segnalazioni alle competenti autorità.

L'Aulss 8 procederà alla verifica dei requisiti generali e di idoneità professionale derivante dall'iscrizione alla Camera di Commercio avvalendosi della piattaforma telematica "Banca Dati Operatori Economici del Veneto" di Net4Market - CSAMED.

A tal riguardo, gli operatori economici riceveranno dalla medesima piattaforma la richiesta di completamento o di aggiornamento dei dati necessari a consentire le verifiche del possesso dei prescritti requisiti che dovrà essere dagli stessi riscontrata nel più breve tempo possibile pena la mancata sottoscrizione del contratto.

La verifica degli altri requisiti di idoneità professionale, di quelli di capacità economica e finanziaria e di capacità tecnica professionale avverrà mediante presentazione dei documenti a comprova indicati negli artt. 6.1, 6.2 e 6.3.

In caso di esito negativo delle verifiche, si procede all'esclusione, alla segnalazione all'ANAC, ad incamerare la garanzia provvisoria.

Successivamente si procede a ricalcolare i punteggi e a riformulare la graduatoria procedendo altresì, alle verifiche nei termini sopra indicati. Nell'ipotesi di ulteriore esito negativo delle verifiche si procede nei termini sopra detti, scorrendo la graduatoria.

L'Aulss 8 riserva di dare corso all'aggiudicazione anche nel caso di unica offerta purché ritenuta congrua e idonea.

Si precisa inoltre che si potrà sospendere, re-indire e/o non aggiudicare la gara in presenza di adeguate motivazioni.

La Deliberazione di aggiudicazione verrà comunicata ai concorrenti all'interno dell'area "Comunicazioni procedura" di Sintel e tale comunicazione avrà valenza legale ai sensi dell'art 90 del Codice.

Contestualmente saranno pubblicati nella piattaforma Sintel e sul sito istituzionale della Stazione Appaltante, tutti i Verbali delle sessioni di gara.

Il **contratto** è stipulato non prima di **32 giorni** dall'invio dell'ultima delle comunicazioni del provvedimento di aggiudicazione e comunque entro 60 giorni dall'aggiudicazione, salvo quanto previsto dall'articolo 18 comma 2 del Codice.

A seguito di richiesta motivata proveniente dall'aggiudicatario la data di stipula del contratto può essere differita purché ritenuta compatibile con la sollecita esecuzione del contratto stesso.

La garanzia provvisoria dell'aggiudicatario è svincolata automaticamente al momento della stipula del contratto; la garanzia provvisoria degli altri concorrenti è svincolata con il provvedimento di aggiudicazione e perde, in ogni caso, efficacia entro 30 giorni dall'aggiudicazione.

All'atto della stipulazione del contratto, l'aggiudicatario deve presentare la garanzia definitiva da calcolare sull'importo contrattuale, secondo le misure e le modalità previste dall'articolo 117 del Codice.

Se la stipula del contratto non avviene nel termine per fatto della stazione appaltante, l'aggiudicatario può farne constatare il silenzio inadempimento o, in alternativa, può sciogliersi da ogni vincolo mediante atto notificato. All'aggiudicatario non spetta alcun indennizzo, salvo il rimborso delle spese contrattuali.

Se la stipula del contratto non avviene nel termine fissato per fatto dell'aggiudicatario può costituire motivo di revoca dell'aggiudicazione.

La mancata o tardiva stipula del contratto al di fuori delle ipotesi predette, costituisce violazione del dovere di buona fede, anche in pendenza di contenzioso.

L'aggiudicatario deposita, prima o contestualmente alla sottoscrizione del contratto di appalto, i contratti continuativi di cooperazione, servizio e/o fornitura di cui all'articolo 119, comma 3, lett. d) del Codice.

L'affidatario comunica, per ogni sub-contratto che non costituisce subappalto, l'importo e l'oggetto del medesimo, nonché il nome del sub-contraente, prima dell'inizio della prestazione.

Il contratto è stipulato in modalità elettronica mediante scrittura privata.

Sono a carico dell'aggiudicatario tutte le spese contrattuali, gli oneri fiscali quali imposte e tasse - ivi comprese quelle di registro ove dovute - relative alla stipulazione del contratto.

In caso di interpello a seguito di risoluzione/recesso del contratto in corso di esecuzione, il nuovo affidamento avviene alle condizioni proposte dall'operatore economico interpellato, ai sensi dell'art. 124 comma 2 del Codice.

24.OBBLIGHI RELATIVI ALLA TRACCIABILITÀ DEI FLUSSI FINANZIARI

Il contratto d'appalto è soggetto agli obblighi in tema di tracciabilità dei flussi finanziari di cui alla legge 13 agosto 2010, n. 136.

L'affidatario deve comunicare alla stazione appaltante:

- gli estremi identificativi dei conti correnti bancari o postali dedicati, con l'indicazione dell'opera/servizio/fornitura alla quale sono dedicati;
- le generalità e il codice fiscale delle persone delegate ad operare sugli stessi;
- ogni modifica relativa ai dati trasmessi.

La comunicazione deve essere effettuata entro sette giorni dall'accensione del conto corrente ovvero, nel caso di conti correnti già esistenti, dalla loro prima utilizzazione in operazioni finanziarie relative ad una commessa pubblica. In caso di persone giuridiche, la comunicazione de quo deve essere sottoscritta da un legale rappresentante ovvero da un soggetto munito di apposita procura. L'omessa, tardiva o incompleta comunicazione degli elementi informativi comporta, a carico del soggetto inadempiente, l'applicazione di una sanzione amministrativa pecuniaria da 500 a 3.000 euro.

Il mancato adempimento agli obblighi previsti per la tracciabilità dei flussi finanziari relativi all'appalto comporta la risoluzione di diritto del contratto.

In occasione di ogni pagamento all'appaltatore o di interventi di controllo ulteriori si procede alla verifica dell'assolvimento degli obblighi relativi alla tracciabilità dei flussi finanziari.

Il contratto è sottoposto alla condizione risolutiva in tutti i casi in cui le transazioni siano state eseguite senza avvalersi di banche o di Società Poste Italiane S.p.a. o anche senza strumenti diversi dal bonifico bancario o postale che siano idonei a garantire la piena tracciabilità delle operazioni per il corrispettivo dovuto in dipendenza del presente contratto.

25.CODICE DI COMPORTAMENTO

Nello svolgimento delle attività oggetto del contratto di appalto, l'aggiudicatario deve uniformarsi ai principi e, per quanto compatibili, ai doveri di condotta richiamati nel Decreto del Presidente della Repubblica 16 aprile 2013 n. 62, nel codice di comportamento di questa stazione appaltante e nel Piano Triennale di Prevenzione della Corruzione e della Trasparenza, nonché nella sottosezione Rischi corruttivi e trasparenza del PIAO.

In seguito alla comunicazione di aggiudicazione e prima della stipula del contratto, l'aggiudicatario ha l'onere di prendere visione dei predetti documenti pubblicati sul sito della stazione appaltante ai seguenti link:

<https://www.aulss8.veneto.it/amm-trasparente/codice-disciplinare-e-codice-di-condotta/>

<https://www.aulss8.veneto.it/amm-trasparente/piano-triennale-per-la-prevenzione-della-corruzione-e-della-trasparenza/>

<https://www.aulss8.veneto.it/azienda/piano-integrato-di-attivita-e-organizzazione-piao/>

26.ACCESSO AGLI ATTI

L'accesso agli atti della procedura è assicurato in modalità digitale mediante acquisizione diretta dei dati e delle informazioni inseriti nelle piattaforme di e-procurement, nel rispetto di quanto previsto dall'articolo 35 del Codice e dalle vigenti disposizioni in materia di diritto di accesso ai documenti amministrativi, secondo le modalità indicate all'articolo 36 del codice.

27.DEFINIZIONE DELLE CONTROVERSIE

Per le controversie derivanti dalla presente procedura di gara è competente il Tribunale Amministrativo Regionale per il Veneto.

28.TRATTAMENTO DEI DATI PERSONALI

I dati raccolti, ivi inclusi quelli acquisiti tramite il FVOE, sono trattati e conservati ai sensi del Regolamento UE n. 2016/679 relativo alla protezione delle persone fisiche con riguardo al trattamento dei dati personali, nonché alla libera circolazione di tali dati, del d.Lgs 196/2003 "Codice in materia di protezione dei dati personali" e ss mm e ii, del decreto della Presidenza del Consiglio dei Ministri n. 148/21 e dei relativi atti di attuazione nonché ai sensi del Regolamento dell'Azienda ULSS 8 in materia di protezione dei dati personali reperibile al seguente link:

<https://www.aulss8.veneto.it/privacy-policy/>

Si rinvia all'art. 31 del Capitolato d'onori.

Al Direttore Generale
Azienda ULSS 8 Berica
Viale Rodolfi, 37
36100 Vicenza

DOMANDA DI PARTECIPAZIONE PER LA FORNITURA DEL SERVIZIO DI TESORERIA/CASSA DELL'AULSS 8 "BERICA" AI SENSI DELL'ART. 71 DEL D.LGS 36/2023

**CIG N.
ID SINTEL**

Il sottoscritto....., nato a..... Prov., il....., C.F....., residente a Prov....., Via n., nella sua qualità di.....(se procuratore, allegare copia della relativa procura notarile, generale o speciale, da cui si evincono i poteri di rappresentanza, ove non riportati nella visura CCIAA) dell'operatore economico....., con sede legale a..... Prov..... Via.....n., iscritta al Registro delle Imprese tenuto presso la CCIAA di..... al n..... REA, C.F. Impresa....., P. IVA, Fax, PEC....., referente per la gara (Nome e cognome)....., Tel/Cell.....e-mail.....

CHIEDE DI PARTECIPARE

alla procedura di gara sopra indicata, per i seguenti lotti:....., nelle forme di seguito indicate (barrare la/e parte/i di interesse):

- come imprenditore individuale, anche artigiano, di cui all'art. art. 65, comma 2 lett. a) del D. Lgs. 36/2023);
- come società, anche cooperativa, di cui all'art. art. 65, comma 2 lett. a) del D. Lgs. 36/2023);
- come raggruppamento temporaneo di imprese, di cui all'art. 65, comma 2, lett. e) del D.lgs 36/2023
 - costituito
 - costituendo

tra gli operatori economici(*indicare ragione sociale, C.F. e P.IVA, sede legale*):

mandataria.....

che esegue l'appalto per la seguente quota/categoria:.....

quota parte posseduta dei requisiti di capacità economica e finanziaria e di capacità tecnica e professionale richiesti per la partecipazione:.....

mandante.....

che esegue l'appalto per la seguente quota/categoria:.....

quota parte posseduta dei requisiti di capacità economica e finanziaria e di capacità tecnica e professionale richiesti per la partecipazione:.....

mandante.....

che esegue l'appalto per la seguente quota/categoria:.....

quota parte posseduta dei requisiti di capacità economica e finanziaria e di capacità tecnica e professionale richiesti per la partecipazione:.....

- come consorzio fra società cooperative di produzione e lavoro di cui alla L. 422/1909, e del d.lgs. del Capo Provvisorio dello Stato n. 1557/1947 e s.m.i., ai sensi dell'art. 65, comma 2 lett. b) del D. Lgs. 36/2023

e di concorrere

- in nome e per conto proprio
- per i seguenti consorziati (*indicare ragione sociale, C.F. e P.IVA, sede legale*):

capofila.....

che esegue l'appalto per la seguente quota/categoria:.....

consorziata.....

che esegue l'appalto per la seguente quota/categoria:.....

consorziata.....

che esegue l'appalto per la seguente quota/categoria:.....

- come consorzio tra imprese artigiane, previsto dalla L. 443/1985, ai sensi dell'art. 65, comma 2 lett. c) del D. Lgs. 36/2023

e di concorrere

- in nome e per conto proprio
- per i seguenti consorziati (*indicare ragione sociale, C.F. e P.IVA, sede legale*):
 - capofila.....
 - che esegue l'appalto per la seguente quota/categoria:.....
 - consorziata.....
 - che esegue l'appalto per la seguente quota/categoria:.....
 - consorziata.....
 - che esegue l'appalto per la seguente quota/categoria:.....
- come consorzio stabile, anche in forma di società consortile ex art. 2615-ter c.c., ai sensi dell'art. 65, comma 2 lett. d) del D. Lgs. 36/2023

e di concorrere

- in nome e per conto proprio
- per i seguenti consorziati (*indicare ragione sociale, C.F. e P.IVA, sede legale*):
 - capofila.....
 - che esegue l'appalto per la seguente quota/categoria:.....
 - consorziata.....
 - che esegue l'appalto per la seguente quota/categoria:.....
 - consorziata.....
 - che esegue l'appalto per la seguente quota/categoria:.....
- come consorzio ordinario, di cui all'art. 65, comma 2, lett. f) del D.lgs 36/2023

- costituito
- costituendo

e di concorrere

- in nome e per conto proprio
- per i seguenti consorziati/consorzianti esecutori (*indicare ragione sociale, C.F. e P.IVA, sede legale*):
 - capofila.....
 - che esegue l'appalto per la seguente quota/categoria:.....

quota parte posseduta dei requisiti di capacità economica e finanziaria e di capacità tecnica e professionale richiesti per la partecipazione:.....

consorzianda.....

che esegue l'appalto per la seguente quota/categoria:.....

quota parte posseduta dei requisiti di capacità economica e finanziaria e di capacità tecnica e professionale richiesti per la partecipazione:.....

consorzianda.....

che esegue l'appalto per la seguente quota/categoria:.....

quota parte posseduta dei requisiti di capacità economica e finanziaria e di capacità tecnica e professionale richiesti per la partecipazione:.....

- come aggregazione tra imprese aderenti ad un contratto di rete, di cui 65, comma 2, lett. g) del D.lgs 36/2023
 - dotata di organo comune con poteri di rappresentanza e con soggettività giuridica
 - dotata di organo comune con poteri di rappresentanza, ma priva di soggettività giuridica
 - dotata di organo comune privo di potere di rappresentanza o sprovvista di organo comune o con organo comune privo dei requisiti di qualificazione richiesti per assumere la veste di mandataria,

e di concorrere per i seguenti operatori economici esecutori (*indicare ragione sociale, C.F. e P.IVA, sede legale*):

mandataria.....

che esegue l'appalto per la seguente quota/categoria:.....

quota parte posseduta dei requisiti di capacità economica e finanziaria e di capacità tecnica e professionale richiesti per la partecipazione:.....

mandante.....

che esegue l'appalto per la seguente quota/categoria:.....

quota parte posseduta dei requisiti di capacità economica e finanziaria e di capacità tecnica e professionale richiesti per la partecipazione:.....

mandante.....

che esegue l'appalto per la seguente quota/categoria:.....

quota parte posseduta dei requisiti di capacità economica e finanziaria e di capacità tecnica e professionale richiesti per la partecipazione:.....

- o come soggetto che ha stipulato il contratto di GEIE, di cui all'65, comma 2, lett. h) del D.lgs 36/2023

e di concorrere per i seguenti operatori economici esecutori (*indicare ragione sociale, C.F. e P.IVA, sede legale*):

mandataria.....

che esegue l'appalto per la seguente quota/categoria:.....

quota parte posseduta dei requisiti di capacità economica e finanziaria e di capacità tecnica e professionale richiesti per la partecipazione:.....

mandante.....

che esegue l'appalto per la seguente quota/categoria:.....

quota parte posseduta dei requisiti di capacità economica e finanziaria e di capacità tecnica e professionale richiesti per la partecipazione:.....

mandante.....

che esegue l'appalto per la seguente quota/categoria:.....

quota parte posseduta dei requisiti di capacità economica e finanziaria e di capacità tecnica e professionale richiesti per la partecipazione:.....

ALLEGA

la comprova del pagamento dell'imposta di bollo di € 16,00, mediante ricevuta di pagamento elettronico dell'imposta di bollo o del bonifico bancario o, in alternativa, indica il seguente numero seriale della marca da bollo, producendo copia del contrassegno in formato.pdf. Assume ogni responsabilità in caso di utilizzo plurimo dei contrassegni.

N.B. 1 Il presente documento va firmato digitalmente.

N.B. 2 In caso di partecipazione plurisoggettiva, vedere le prescrizioni di cui all'art. 15.1 del Disciplinare.

DICHIARAZIONI INTEGRATIVE**SERVIZIO DI TESORERIA/CASSA DELL'AULSS 8 "BERICA"**

CIG N. _____

(Nel caso di suddivisione della gara in lotti in cui sono previsti criteri di selezione diversi, le dichiarazioni sono rese con riferimento a ciascun lotto cui si intende partecipare. Per i lotti per i quali sono previsti i medesimi criteri di selezione, deve essere presentata un'unica dichiarazione)

Il sottoscritto....., nato a..... Prov., il....., C.F....., residente a..... Prov....., Via..... n., nella sua qualità di..... *(se procuratore, allegare copia della relativa procura notarile, generale o speciale, da cui si evincono i poteri di rappresentanza, ove non risultanti dalla visura CCIAA)* dell'operatore economico....., con sede legale a..... Prov..... Via.....n.C.F., P. IVA

ai sensi e per gli effetti di cui degli artt. 46 e 47 del D.P.R. n. 445/2000, consapevole della responsabilità e delle conseguenze civili e penali previste in caso di dichiarazioni mendaci e/o formazione od uso di atti falsi, richiamate dall'art. 76 del D.P.R. n. 445/2000,

DICHIARA

1) di possedere le seguenti posizioni previdenziali e assicurative:

- INPS: sede di....., Via.....matricola n.....
(nel caso di iscrizione presso più sedi, indicarle tutte);
- INAIL: sede di....., Via.....matricola n.....
(nel caso di iscrizione presso più sedi, indicarle tutte);
- CASSA EDILE: sede di....., Via.....matricola n.....
(nel caso di iscrizione presso più sedi, indicarle tutte);
- INARCASSA: sede di, Viamatricola n.....
(nel caso di iscrizione presso più sedi, indicarle tutte);
- Altra cassa (specificare)..... matricola n.....
- di non essere iscritto ad uno degli Enti suindicati, per i seguenti motivi:
.....

2) che nei propri confronti non sussistono le cause di esclusione dalle gare per l'affidamento di contratti pubblici di cui agli artt. 94, 95, 98 del D.Lgs. 36/2023;

o in alternativa

di incorrere nella seguente causa di esclusione, di cui all'art. 94, commi 1, 2 e 5 e/o dell'art. 95 comma 1, del Codice,;.....e di avere

adottato, prima della presentazione della presente domanda, le seguenti misure di self cleaning di cui all'art. 96, comma 6, del Codice:.....

o in alternativa

che è stato impossibilitato ad adottare misure di self cleaning per i seguenti motivi e si impegna ad adottare misure idonee e a comunicare le stesse tempestivamente e comunque prima dell'aggiudicazione.

3) (in caso di sottoposizione a concordato preventivo con continuità aziendale)

che il provvedimento di ammissione al concordato è stato emesso il da

che il provvedimento di autorizzazione a partecipare alle gare è stato emesso il da

(solo in caso di raggruppamento) che le altre imprese aderenti al raggruppamento non sono assoggettate ad una procedura concorsuale, ai sensi dell'articolo 95, commi 4 e 5, del decreto legislativo n. 14/2019;

di allegare la relazione di un professionista in possesso dei requisiti di cui all'articolo 2, comma 1, lettera o) del decreto legislativo succitato che attesta la conformità al piano e la ragionevole capacità di adempimento del contratto;

4) (in caso di sottoposizione a sequestro o confisca ai sensi dell'articolo 240-bis del codice penale o degli articoli 20 e 24 del decreto legislativo 6 settembre 2011, n. 159, e affidamento a custode o amministratore giudiziario o finanziario. La dichiarazione è resa per gli effetti dell'articolo 96, comma 13, del Codice)

che è stato emesso il provvedimento *(indicare il tipo di provvedimento ... Sottoposizione a sequestro o confisca ai sensi dell'articolo 240-bis del codice penale o degli articoli 20 e 24 del decreto legislativo 6 settembre 2011, n. 159, e affidamento a custode o amministratore giudiziario o finanziario)* in data ... da parte di

5) (in caso di servizi o forniture rientranti in una delle attività a maggior rischio di infiltrazione mafiosa di cui al comma 53, dell'art. 1, della legge 6 novembre 2012, n. 190)

- di essere iscritto nell'elenco dei fornitori, prestatori di servizi non soggetti a tentativo di infiltrazione mafiosa (c.d. White List) della Prefettura di
- di aver presentato la domanda di iscrizione o di rinnovo nell'elenco dei fornitori, prestatori di servizi non soggetti a tentativo di infiltrazione mafiosa (c.d. White List) della Prefettura di
- di non essere iscritto nell'elenco dei fornitori, prestatori di servizi non soggetti a tentativo di infiltrazione mafiosa (c.d. White List) in quanto l'esecuzione del servizio/fornitura di cui ai settori sensibili è demandata ad altro soggetto in possesso del requisito *(indicare il soggetto)*;

6) (in caso di avvalimento, da ripetere per ciascuna impresa ausiliaria)

di avvalersi dell'impresa al fine di soddisfare i seguenti requisiti speciali, indicati anche nella sezione del DGUE relativa all'avvalimento..... e allega il contratto di avvalimento nella busta amministrativa;

di avvalersi dell'impresa al fine di migliorare l'offerta **[N.B.: i requisiti oggetto di avvalimento dovranno essere indicati esclusivamente nel contratto di avvalimento]** e presenta il contratto di avvalimento nella busta tecnica.

- 7) di ritenere remunerativa l'offerta economica presentata, avendo tenuto conto, per la relativa formulazione:
- delle condizioni contrattuali e degli oneri compresi quelli eventuali relativi in materia di sicurezza, di assicurazione, di condizioni di lavoro e di previdenza e assistenza derivanti dal CCNL applicato.
 - di tutte le circostanze generali, particolari e locali, nessuna esclusa ed eccettuata, ivi compresi i prezzi di riferimento pubblicati dall'ANAC [*eventuale, se presenti prezzi di riferimento pubblicati dall'ANAC:*], che possono avere influito o influire sia sulla prestazione dei servizi/fornitura, sia sulla determinazione della propria offerta;
- 8) di essere edotto degli obblighi derivanti dal Codice di comportamento adottato dalla stazione appaltante, reperibile nel sito dell'Ulss n. 8 "Berica", ai link
<https://www.aulss8.veneto.it/amm-trasparente/codice-disciplinare-e-codice-di-condotta/>
<https://www.aulss8.veneto.it/amm-trasparente/piano-triennale-per-la-prevenzione-della-corruzione-e-della-trasparenza/>
<https://www.aulss8.veneto.it/azienda/piano-integrato-di-attivita-e-organizzazione-piao/>
 e si impegna, in caso di aggiudicazione, ad osservare e a far osservare ai propri dipendenti e collaboratori, per quanto applicabile, il suddetto Codice, pena la risoluzione del contratto;
- 9) di impegnarsi a non attuare nella presente gara intese e/o pratiche restrittive della concorrenza e del mercato vietate ai sensi della normativa applicabile;
- 10) *(forma di partecipazione)*

di non partecipare alla presente gara o al singolo lotto contemporaneamente in forme diverse (individuale e associata; in più forme associate; in forma singola e quale consorzio esecutore di un consorzio; in forma singola e come ausiliaria di altro concorrente che sia ricorso all'avvalimento per migliorare la propria offerta)

o in alternativa

di partecipare alla presente gara o al singolo lotto contemporaneamente in forme diverse (individuale e associata; in più forme associate; in forma singola e quale consorzio esecutore di un consorzio; in forma singola e come ausiliaria di altro concorrente che sia ricorso all'avvalimento per migliorare la propria offerta). In tal caso allega la seguente documentazione che dimostra che la circostanza non ha influito sulla gara, né è idonea a incidere sulla capacità di rispettare gli obblighi contrattuali....._

- 11) di aver preso visione della documentazione relativa a
- documento ricognitivo redatto dalla stazione appaltante relativamente alle ipotesi dei rischi interferenti con relative misure da adottare per eliminare o ridurre i rischi stessi e la stima degli eventuali costi della sicurezza relativi ai rischi interferenti (parte integrante del DUVRI);
- 12) di beneficiare della seguente riduzione della garanzia a corredo dell'offerta ai sensi dell'articolo 106, comma 8, (*compilare solo se di interesse*) e di inserire le relative certificazioni nel FVOE e nella busta amministrativa:

- 30% per il possesso della certificazione del sistema di qualità conforme alle norme europee della serie UNI CEI ISO 9000 rilasciata da organismi accreditati, ai sensi delle norme europee della serie UNI CEI EN 45000 e della serie UNI CEI EN ISO/IEC 17000;
- 50% in quanto qualificabile come micro, piccola o media impresa oppure facente parte di un raggruppamento di operatori economici o consorzi ordinari costituiti esclusivamente da micro, piccole e medie imprese;
- 10% per aver presentato una fideiussione, emessa e firmata digitalmente, che sia gestita mediante ricorso a piattaforme operanti con tecnologie basate su registri distribuiti ai sensi dell'articolo 106, comma 3, del Codice, e che sia verificabile telematicamente sul sito dell'emittente
- riduzione per il possesso di della seguente certificazione: SA 8000 *Certificazione social accountability 8000*

13) che la garanzia a corredo dell'offerta è stata costituita nella forma di (*indicare se cauzione o fideiussione*).

(*eventuale, solo nel caso in cui la garanzia sia rilasciata nella forma di fideiussione*) indica il seguente sito internet..... o la seguente PEC del garante....., al fine di consentire la verifica di veridicità e autenticità della garanzia da parte della stazione appaltante;

(*eventuale, solo nel caso in cui la garanzia sia rilasciata tramite piattaforma digitale PagoPA*) che, in caso di restituzione della garanzia provvisoria costituita tramite piattaforma digitale PagoPA, il relativo versamento dovrà essere effettuato sul conto corrente bancario IBAN n. intestato a presso

14) di aver provveduto al pagamento del contributo dovuto in favore dell'ANAC, ai sensi dell'articolo 1, comma 65 della legge 23 dicembre 2005, n. 266, oppure di impegnarsi ad effettuare il pagamento entro il termine fissato per la presentazione della domanda;

15) di impegnarsi a mantenere valida e vincolante la propria offerta per il periodo previsto nel bando di gara;

16) (*In caso di Consorzi di cui all'art. 65, comma 2, lett. b), c) e d) del Codice, se il consorzio non esegue in proprio: le dichiarazioni seguenti sono rese per conto delle consorziate esecutrici. In caso di raggruppamenti, RETE e GEIE le dichiarazioni seguenti sono rese dalla mandataria/capofila per conto delle imprese esecutrici*)

- di impegnarsi a garantire la stabilità occupazionale del personale impiegato, nel rispetto degli impegni assunti in offerta;
- di impegnarsi a rispettare le misure individuate nel bando di gara al fine di garantire le pari opportunità generazionali, di genere e di inclusione lavorativa per le persone con disabilità o svantaggiate;

17) di impegnarsi ad applicare al proprio personale il CCNL indicato nel bando di gara;

o in alternativa

- di applicare al personale impegnato nell'esecuzione del contratto il seguente CCNL (*indicare il CCNL applicato*) identificato dal codice alfanumerico unico, ma di impegnarsi ad applicare il contratto collettivo nazionale e territoriale indicato nel bando di gara nell'esecuzione delle prestazioni oggetto del contratto per tutta la sua durata);

o in alternativa

- di applicare al personale impegnato nell'esecuzione del contratto il seguente CCNL (indicare il CCNL applicato) identificato dal codice alfanumerico unico che garantisce le stesse tutele economiche e normative rispetto a quello indicato nel bando di gara, come evidenziato nella dichiarazione di equivalenza allegata all'offerta;

18) di impegnarsi ad assicurare l'applicazione delle medesime tutele economiche e normative garantite ai propri dipendenti ai lavoratori delle imprese che operano in subappalto;

19) di aver assolto agli obblighi di cui alla legge n. 68/1999 ed essere in regola con quanto previsto dall'art. 17 della medesima legge;

oppure

di non essere tenuto alla disciplina della legge 68/99 perché.....

20) di avere, alla data di presentazione della domanda, un numero di dipendenti pari a.....;

21)) *Poiché la propria azienda occupa più di 50 dipendenti:*

di allegare alla documentazione di gara, copia dell'ultimo rapporto periodico sulla situazione del personale maschile e femminile redatto ai sensi dell'art. 46 del D. Lgs. n. 198/2006 e trasmesso alle rappresentanze sindacali aziendali, alla consigliera e al consigliere regionale di parità, nonché relativa attestazione di conformità a quello trasmesso;

in aggiunta, nel caso in cui non abbia provveduto alla trasmissione del rapporto nei termini indicati dall'articolo 46 del decreto legislativo n. 198/2006,

di allegare alla documentazione di gara, l'attestazione dell'avvenuta trasmissione contestuale alle rappresentanze sindacali aziendali e alla consigliera e al consigliere regionale di parità del rapporto periodico sulla situazione del personale maschile e femminile redatto ai sensi dell'art. 46 del D. Lgs. n. 198/2006;

o in alternativa,

Poiché la propria azienda occupa un numero di dipendenti pari o superiore a 15 e non superiore a 50

di impegnarsi a predisporre una relazione di genere sulla situazione del personale maschile e femminile in ognuna delle professioni ed in relazione allo stato di assunzioni, della formazione, della promozione professionale, dei livelli, dei passaggi di categoria o di qualifica, di altri fenomeni di mobilità, dell'intervento della Cassa integrazione guadagni, dei licenziamenti, dei prepensionamenti e pensionamenti, della retribuzione effettivamente corrisposta che dovrà essere consegnata, in caso di aggiudicazione, alla Committente, nonché alle rappresentanze sindacali aziendali, alla consigliera e al consigliere regionale di parità, entro 6 mesi dalla stipula del Contratto;

che, nei dodici mesi antecedenti alla presentazione dell'offerta nell'ambito della presente procedura, non ha violato l'obbligo di cui all'articolo 1, comma 2, dell'Allegato II.3 del Codice e di cui all'art. 47, comma 3, del decreto-legge 31 maggio 2021, n. 77, convertito, con modificazioni, dalla legge 29 luglio 2021, n. 10;

22) ***Poiché la propria azienda occupa un numero di dipendenti pari o superiore a 15***

di impegnarsi, in caso di aggiudicazione, a consegnare alla Committente, entro 6 mesi dalla stipula del Contratto, una relazione relativa all'assolvimento degli obblighi di cui alla medesima legge n. 68/1999 e alle eventuali sanzioni e provvedimenti disposti a suo carico nel triennio antecedente la data di scadenza di presentazione delle offerte. La relazione dovrà essere trasmessa entro il medesimo termine anche alle rappresentanze sindacali aziendali;

23) di impegnarsi, in caso di aggiudicazione del contratto, ad assicurare:

- una quota pari almeno al 10% per cento delle assunzioni necessarie di occupazione giovanile, **indicando la quota che intende assicurare pari al%**
- una quota pari almeno al 10% per cento delle assunzioni necessarie di occupazione femminile, **indicando la quota che intende assicurare pari al%**

24) di aver preso visione e di accettare, senza condizione o riserva alcuna, i chiarimenti (quesiti/risposte) resi disponibili mediante la piattaforma Sintel;

25) di accettare, senza condizione o riserva alcuna, tutte le norme e disposizioni contenute nella documentazione gara;

26) di impegnarsi ad adempiere, in caso di aggiudicazione, agli obblighi di tracciabilità dei flussi finanziari ai sensi della Legge 13 agosto 2010 n. 136;

27) di essere consapevole che, nei casi di accesso di cui all'articolo 36, commi 1 e 2, del Codice, l'offerta presentata sarà resa disponibile mediante accesso diretto alla piattaforma Sintel;

28) in relazione all'accesso agli atti:

- di autorizzare la Stazione Appaltante ad assicurare l'accesso a tutta la documentazione presentata per la partecipazione alla gara e al rilascio di copia, su richiesta di altri concorrenti;

o in alternativa

- di non autorizzare l'accesso alle informazioni prodotte a giustificazione dell'offerta economica che costituiscono segreti tecnici o commerciali, anche risultanti da scoperte, innovazioni, progetti tutelati da titoli di proprietà industriale, nonché di contenuto altamente tecnologico, e indica le parti dell'offerta tecnica di cui non autorizza l'ostensione e i motivi della mancata autorizzazione in apposita dichiarazione, da inserire nella busta economica;

29) di autorizzare la Stazione Appaltante a trasmettere ogni comunicazione riguardante la presente procedura tramite la piattaforma Sintel, ai sensi dell'articolo 29 del Codice, e mediante l'utilizzo del domicilio digitale (PEC) comunicato dal concorrente in fase di registrazione alla piattaforma Sintel;

30) che il proprio domicilio digitale presente negli indici di cui agli articoli 6-bis e 6-ter del D.lgs. n. 82/05 e comunicato dal concorrente in fase di registrazione alla piattaforma Sintel è il seguente:
.....;

31) *(per gli operatori economici transfrontalieri)*

di indicare il seguente domicilio fiscale e l'indirizzo di servizio elettronico di recapito certificato qualificato ai sensi del Regolamento eIDAS e, per le comunicazioni che avvengono a Sistema Sintel così come precisato dal Disciplinare, elegge domicilio nell'apposita area del Sistema Sintel ad esso riservata;

(in alternativa, nel caso in cui l'operatore economico non sia presente nei predetti indici)

di non essere presente negli indici di cui agli articoli 6-bis e 6-ter del D.lgs. n. 82/05, e, pertanto, così come previsto dal Disciplinare, elegge domicilio digitale per tutte le comunicazioni inerenti la presente procedura nell'apposita area del Sistema Sintel ad esso riservata.

- 32) *(solo per gli operatori economici non residenti e privi di stabile organizzazione in Italia)* di uniformarsi, in caso di aggiudicazione, alla disciplina di cui agli articoli 17, comma 2, e 53, comma 3 del D.P.R. 633/1972 e comunicare alla stazione appaltante la nomina del proprio rappresentante fiscale, nelle forme di legge;
- 33) che le certificazioni, gli atti e/o l'ulteriore documentazione prodotti in copia semplice ed inseriti nelle buste di offerta sono conformi all'originale;
- 34) di aver preso visione e di accettare il trattamento dei dati personali di cui all'art. 29 "Trattamento dei dati personali" del Capitolato d'Oneri;
- 35) di impegnarsi ad autorizzare la Stazione Appaltante all'accesso al FVOE e a completare ed aggiornare i propri dati nella piattaforma Net4Market-CSA-Med, su richiesta della stessa;
- 36) di conoscere e di accettare incondizionatamente tutte le clausole del bando di gara/disciplinare di gara, ivi comprese le clausole pattizie di cui al Protocollo di legalità perfezionato in data 09/10/2025, sottoscritto ai fini della prevenzione dei tentativi d'infiltrazione della criminalità organizzata e del contrasto alla corruzione nel settore dei contratti pubblici di lavori, servizi e forniture, consultabile sul sito della Regione del Veneto: <https://sharing.regione.veneto.it/index.php/s/o77DJQMWxD46oxH>;
- 37) di conoscere e di accettare incondizionatamente senza riserva le seguenti clausole, in base alle quali, in caso di aggiudicazione:

– l'affidatario si impegna a dare comunicazione tempestiva alla stazione appaltante e alla Prefettura, di tentativi di concussione che si siano, in qualsiasi modo, manifestati nei confronti dell'imprenditore, degli organi sociali o dei dirigenti d'impresa. Il predetto adempimento ha natura essenziale ai fini dell'esecuzione del contratto e il relativo inadempimento darà luogo alla risoluzione espressa del contratto stesso, ai sensi dell'art. 1456 del c.c., ogni qualvolta nei confronti di pubblici amministratori della stazione appaltante che abbiano esercitato funzioni relative alla stipula ed esecuzione del contratto, sia stata disposta misura cautelare o sia intervenuto rinvio a giudizio per il delitto previsto dall'art. 317 del c.p.;

– la stazione appaltante si avvarrà della clausola risolutiva espressa, di cui all'art. 1456 c.c., ogni qualvolta nei confronti dell'imprenditore o dei componenti la compagine sociale, o dei dirigenti dell'impresa, sia stata disposta misura cautelare o sia intervenuto rinvio a giudizio per taluno dei delitti di cui agli artt. 317 c.p., 318 c.p., 319 c.p., 319-bis c.p., 319-ter c.p., 319-quater c.p., 320 c.p., 322 c.p., 322 bis c.p., 346-bis c.p., 353 c.p. e 353-bis c.p."

FIRMA

*Documento sottoscritto digitalmente ai sensi del
D.Lgs. 82/2005 s.m.i. e norme collegate*

N.B. 1 Il documento dovrà essere SOTTOSCRITTO CON FIRMA DIGITALE dal legale rappresentante del concorrente

N.B. 2 In caso di partecipazione plurisoggettiva, vedere le prescrizioni di cui all'art. 15.1 del Disciplinare.

GARA EUROPEA A PROCEDURA APERTA TELEMATICA PER L'AFFIDAMENTO DEL SERVIZIO DI TESORERIA/CASSA PER L'AZIENDA ULSS N. 8 BERICA PER IL PERIODO DI 3 ANNI (36 MESI) + 24 mesi rinnovo

CIG

Il sottoscritto _____, nato il _____ a _____ (Prov. _____), residente a _____ (Prov. _____), Via _____, in qualità di _____ dell'impresa _____, con sede legale in _____ (Prov. _____) CAP _____ Via _____, con sede amministrativa in _____ (Prov. _____) CAP _____, Via _____, con codice fiscale n. _____ con partita IVA _____, telefono n. _____ fax n. _____ posta elettronica certificata _____ soggetto che partecipa alla gara in qualità di _____

OFFRE

A	B	C	D	E	F	G
	Descrizione	Valore unitario a base d'asta non superabile	fabbisogno presunto annuale	Valore unitario offerto (Iva esclusa)	Importo annuale offerto in euro (IVA esclusa) D'E	Importo per 36 mesi offerto in euro (IVA esclusa) ESCLUSI ONERI DA INTERFERENZE (DUVRI) F*3
1	COMMISSIONI APPLICATE AGLI ORDINATIVI DI PAGAMENTO SUPERIORI AD € 1.000,00= per accrediti su altri istituti di credito diversi dal tesoriere Con le esclusioni di cui all'art. 4.1 del Capitolato speciale (il numero dei mandati soggetti a commissione è attualmente pari a circa 14.000)	1,20 €	14000,00	€ _____	€ _____	€ _____ in cifre Euro _____ in lettere
				Valore nominale in Euro utilizzando al massimo due cifre decimali		
2	COSTO PER PRELIEVO / TRASPORTO VALORI Costo unitario del servizio (i passaggi settimanali presso i punti Cassa sono attualmente 28)	27,00	1.456,00	€ _____	€ _____	€ _____ in cifre Euro _____ in lettere
				Valore nominale in Euro utilizzando al massimo due cifre decimali		
3	COSTO PER CAMBIO MONETA, CONSEGNA BLISTER MONETA METALLICA Costo unitario del servizio (i cambi moneta mensili attualmente sono 8)	27,00	96,00	€ _____	€ _____	€ _____ in cifre Euro _____ in lettere
				Valore nominale in Euro utilizzando al massimo due cifre decimali		
4	CANONE ANNUALE PER APPARECCHIO POS PAGO PA Costo annuale (comprensivo di installazione e dismissione) del singolo POS PagoPA (i POS attualmente presenti sono 90)	216,00	90,00	€ _____	€ _____	€ _____ in cifre Euro _____ in lettere
				Valore nominale in Euro utilizzando al massimo due cifre decimali		
5	COMMISSIONE APPLICATA SU INCASSI TRAMITE POS Costo onnicomprensivo espresso in cifre percentuali, con un massimo di due decimali, sul valore del transato per la riscossione delle entrate a mezzo POS-Pagobancomat o POS-pagoPA. (I pagamenti effettuati tramite POS-Pago Bancomat sono attualmente pari a circa 9.000.000 di €)	0,50%	9.000.000,00	€ _____	€ _____	€ _____ in cifre Euro _____ in lettere
				Valore espresso in percentuale utilizzando al massimo due cifre decimali		
6	COMMISSIONE APPLICATA SU INCASSI TRAMITE CARTA DI CREDITO Costo onnicomprensivo espresso in cifre percentuali, con un massimo di due decimali, sul valore del transato per la riscossione delle entrate a mezzo Carte di Credito. (I pagamenti effettuati tramite Carte di Credito sono attualmente pari a circa 12.000.000 di €)	1,00%	12.000.000,00	€ _____	€ _____	€ _____ in cifre Euro _____ in lettere
				Valore espresso in percentuale utilizzando al massimo due cifre decimali		

Pertanto, il sottoscritto dichiara che l'importo complessivo offerto (SOMMA COLONNA G), per l'intero periodo contrattuale (36 mesi), pari o inferiore ad € 729,432,00 + IVA ove dovuta – come inserito in piattaforma Sintel – è il seguente (ESCLUSI ONERI DA INTERFERENZE (DUVRI)):

€.....in cifre
Euro.....in lettere
(+ IVA se dovuta)

DI CUI

costi 36 MESI della sicurezza afferenti l'esercizio dell'attività d'impresa svolta dall'operatore economico, di cui all'art. 108, comma 9 del D.lgs. 36/2023:	€.....
costi 36 MESI della manodopera, propri dell'operatore economico, di cui all'art. 108, comma 9 del D.lgs. 36/2023:	€.....

Per il presente appalto la Stazione appaltante ha stimato costi per la sicurezza derivanti da interferenze pari a 150,00 per tutta la durata contrattuale, come specificati nel D.U.V.R.I.E' onere del fornitore proporre l'integrazione del DUVRI e/o l'integrazione dell'importo degli oneri da interferenza, qualora rilevasse la presenza di rischi diversi e/o ulteriori ----

il valore economico della parte di appalto che intende dare in subappalto è il seguente: €.....

RICHIESTE AGGIUNTIVE OPZIONALI CHE NON CONCORRONO ALLA COMPOSIZIONE DELL'OFFERTA ECONOMICA

SPREAD IN AUMENTO SUL TASSO EURIBOR 3 MESI MEDIA MESE PRECEDENTE DA APPLICARE SULL'EVENTUALE RICORSO ALL'ANTICIPAZIONE

Spread di aumento o di diminuzione rispetto al parametro di riferimento dato dall'Euribor a 3 (tre) mesi, (divisore 360) riferito alla media aritmetica del mese precedente l'inizio del trimestre di liquidazione degli interessi, rilevato dalla stampa economica specializzata, l'ultimo giorno lavorativo antecedente al trimestre di applicazione. Il valore dovrà essere espresso utilizzando un massimo di tre decimali e dovrà essere indicato in cifre. In caso di spread negativo il valore espresso dovrà essere preceduto dal segno - (meno). Lo spread massimo applicabile è pari a + 2,50% rispetto all'Euribor come sopra quantificato

Spread offerto espresso in percentuale _____%

DICHIARA INOLTRE

che i prezzi sopraindicati sono impegnativi e irrevocabili per 365 giorni a decorrere dalla data ultima fissata per la presentazione dell'offerta

che l'aliquota IVA applicata è il _____%

di aver preso integrale conoscenza delle clausole tutte e di tutti gli specifici oneri, tempi e modalità di esecuzione contenuti nella documentazione di gara e manifesta la sua piena ed incondizionata accettazione delle suddette clausole, senza riserva alcuna;

di aver preso integrale conoscenza di tutte le circostanze generali e particolari che possono aver influito sulla determinazione dei prezzi e delle condizioni contrattuali e che possono riflettersi sull'esecuzione della fornitura, e di aver giudicato i prezzi medesimi nel loro complesso remunerativi e tali da consentire l'offerta presentata

Il presente documento va firmato digitalmente.

In caso di partecipazione plurisoggettiva, vedere le prescrizioni di cui all'art. 15.1 del Disciplinare.

Solo in caso di applicazione di CCNL diverso da quello indicato dalla Stazione appaltante

DICHIARAZIONI DI EQUIVALENZA DELLE TUTELE

**DOMANDA DI PARTECIPAZIONE PER LA GARA EUROPEA A PROCEDURA APERTA
TELEMATICA, AI SENSI DELL'ART. 71 DEL D.LGS 36/2023 PER LA FORNITURA DEL
SERVIZIO DI TESORERIA/CASSA DELL'AULSS 8 "BERICA".**

Lotto unico, CIG _____, ID Sintel _____

Il/La sottoscritto/a _____ nato/a _____ il
_____ C.F. _____ in _____ qualità _____ di _____ (carica
sociale) _____ (se procuratore, allegare copia della relativa procura notarile,
generale o speciale, da cui si evincono i poteri di rappresentanza, ove non risultanti dalla visura CCIAA) della
società _____ sede _____ legale
_____ sede operativa _____ n.
_____ Codice Fiscale _____
Partita IVA _____

DICHIARA

**l'equivalenza delle tutele economiche e normative fra il CCNL _____ che si intende applicare
all'appalto e il CCNL individuato dalla Stazione appaltante rispetto ai seguenti parametri:**

(barrare ove vi è equivalenza)

- la Retribuzione globale annua (costituita da retribuzione tabellare annuale, indennità di contingenza,
Elemento Distinto della Retribuzione – EDR, mensilità aggiuntive e ulteriori indennità previste)

Indica le seguenti retribuzioni del CCNL applicato:

Per il profilo __ la retribuzione globale annua è pari a: € _____

Per il profilo __ la retribuzione globale annua è pari a: € _____

Per il profilo __ la retribuzione globale annua è pari a: € _____

- la disciplina concernente il lavoro supplementare e le clausole elastiche nel part-time

Indica i seguenti articoli del CCNL applicato:

- la disciplina del lavoro straordinario, con particolare riferimento ai suoi limiti massimi, con l'avvertenza
che solo il CCNL leader può individuare ore annuali di straordinario superiori alle 250. Lo stesso non possono
fare i CCNL sottoscritti da soggetti privi del requisito della maggiore rappresentatività

Indica i seguenti articoli del CCNL applicato:

- la disciplina compensativa delle ex festività soppresse, che normalmente avviene attraverso il riconoscimento di permessi individuali;

- la disciplina compensativa delle ex festività soppresse (es. riconoscimento di permessi individuali)

Indica i seguenti articoli del CCNL applicato:

- la durata del periodo di prova

Indica i seguenti articoli del CCNL applicato:

- la durata del periodo di preavviso

Indica i seguenti articoli del CCNL applicato:

- durata del periodo di comporto in caso di malattia e infortunio

Indica i seguenti articoli del CCNL applicato:

- malattia e infortunio, con particolare riferimento al riconoscimento di un'eventuale integrazione delle relative indennità

Indica i seguenti articoli del CCNL applicato:

- maternità ed eventuale riconoscimento di un'integrazione della relativa indennità per astensione obbligatoria e facoltativa

Indica i seguenti articoli del CCNL applicato:

- monte ore di permessi retribuiti

Indica i seguenti articoli del CCNL applicato:

- bilateralità

Indica i seguenti articoli del CCNL applicato:

Indica i seguenti articoli del CCNL applicato:

Indica i seguenti articoli del CCNL applicato:

Il concorrente allega copia del CCNL applicato.

Firma digitale

**PROCEDURA APERTA PER LA FORNITURA DEL SERVIZIO DI TESORERIA /CASSA
AI SENSI DELL'ART. 71 DEL D.LGS. N. 36/2023**

CAPITOLATO TECNICO

CIG _____

ARTICOLO 1: DEFINIZIONI

Ai fini del presente capitolato, si intende per:

- **ATM:** (Automated Teller Machine) apparecchiatura per il prelievo in modalità self di denaro contante e per la fruizione di altri servizi previo riconoscimento del cliente;
- **CAD:** Codice dell'Amministrazione Digitale di cui al D.Lgs. n. 82/2005;
- **CIG:** codice identificativo di gara;
- **CUP** il Centro Unico di Prenotazione: è un servizio amministrativo offerto dalle aziende sanitarie, con la funzione di gestire le prenotazioni necessarie per l'erogazione di vari servizi;
- **IUV:** L'identificativo univoco di versamento (IUV), da indicare obbligatoriamente, rappresenta l'elemento essenziale della causale del versamento, il cui formato deve essere conforme e generato secondo determinate specifiche attuative;
- **Mandato:** Ordinativo relativo a un Pagamento;
- **Nodo dei Pagamenti-SPC:** piattaforma tecnologica per l'interconnessione e l'interoperabilità tra le Pubbliche Amministrazioni e i Prestatori di Servizi di Pagamento di cui all'art. 5, comma 2 del CAD;
- **OIL:** ordinativo informatico locale secondo il tracciato standard previsto nella circolare AgID n. 64 del gennaio 2014, incluse successive modifiche e/o integrazioni;

- **OPI:** ordinativo di pagamento e incasso secondo il tracciato standard previsto nelle Regole tecniche e standard per l'emissione dei documenti informatici attraverso il sistema SIOPE+, nelle versioni tempo per tempo vigenti;
- **Ordinativo:** documento emesso dall'Azienda per richiedere al Tesoriere/Cassiere l'esecuzione di una Operazione di Pagamento/Riscossione;
- **Pagamento:** Operazione comportante una Uscita eseguita dal Tesoriere/Cassiere in esecuzione del servizio di tesoreria;
- **PEC:** posta elettronica certificata;
- **Piattaforma PagoPa:** è la piattaforma digitale che permette di effettuare pagamenti verso la Pubblica Amministrazione e i gestori di pubblici servizi;
- **POS (Point Of Sale):** apparecchiatura automatica presidiata per la lettura di carte di pagamento (POS fisico) o servizio fruibile attraverso la rete internet (POS virtuale), messi a disposizione dai prestatori di servizi di pagamento, mediante i quali è possibile effettuare l'operazione di pagamento;
- **Provvisorio di Entrata:** Riscossione in attesa di regolarizzazione poiché effettuata in assenza della relativa Reversale;
- **Provvisorio di Uscita:** Pagamento in attesa di regolarizzazione poiché effettuato in assenza del relativo Mandato;
- **PSD:** Payment Services Directive ovvero Direttiva sui Sistemi di Pagamento come recepita nell'ordinamento italiano con il D.Lgs. n. 11/2010 e successive modifiche;
- **PSD2:** Payment Services Directive: la direttiva n. 2015/2366 relativa ai servizi di pagamento nel mercato interno;
- **PSP:** Payment Service Provider ovvero Prestatore di Servizi di Pagamento - organismo che presta servizi di pagamento sul territorio della Repubblica Italiana in quanto ivi insediato o in regime di libera prestazione di servizi. Sono prestatori di servizi di pagamento gli istituti di moneta elettronica e gli istituti di pagamento nonché, quando prestano servizi di pagamento, le banche, gli uffici postali, la Banca Centrale Europea e le banche centrali nazionali se non agiscono in veste di autorità monetarie, altre autorità pubbliche, le amministrazioni statali, regionali e locali se non agiscono in veste di autorità pubbliche;
- **Reversale:** Ordinativo relativo a una Riscossione;
- **Ricevuta:** documento emesso dal Tesoriere/Cassiere a fronte di una Riscossione;
- **Riscossione:** Operazione effettuata dal Tesoriere/Cassiere e comportante una Entrata in esecuzione del servizio di tesoreria;
- **RT:** ricevuta telematica come definita nelle "Linee guida per l'effettuazione dei pagamenti elettronici a favore delle Pubbliche Amministrazioni e dei gestori di pubblici servizi" emanate dall'Agenzia per l'Italia Digitale;

- **SDD**: Sepa Direct Debit;
- **SIOPE**: Sistema Informativo sulle operazioni degli enti pubblici;
- **SIOPE+**: Sistema di monitoraggio dei pagamenti e degli incassi delle PA che utilizza una infrastruttura di colloquio gestita dalla Banca d'Italia.

ARTICOLO 2: OGGETTO DEL SERVIZIO

Il presente capitolato ha per oggetto l'esecuzione del servizio di tesoreria/cassa dell'AULSS n.8 Berica (di seguito "Azienda"), da affidarsi tramite procedura aperta di cui all'art. 71 D.Lgs. 36/2023 e s.m.i. ad un Istituto Bancario di Credito abilitato all'esercizio di questa funzione (di seguito "Istituto" o "Tesoriere")

Il servizio avrà per oggetto il complesso delle operazioni relative alla gestione finanziaria dell'Azienda, che comprendono la riscossione delle entrate, il pagamento delle spese, la custodia dei titoli e valori ed ogni altro servizio bancario occorrente all'Azienda.

In particolare, il servizio a carico del Tesoriere ha per oggetto:

- la riscossione delle entrate dell'Azienda;
- i pagamenti a favore dei creditori, a qualsiasi titolo, compresi i pagamenti esteri;
- l'attivazione dei servizi di riscossione con moneta elettronica delle entrate conformi alle normative di tempo in tempo vigenti, presso i siti individuati dall'Azienda. In particolare si ricorda l'obbligo di adesione alla piattaforma pagoPA, per i sistemi di riscossione POS forniti per i punti cassa dell'Ente;
- la raccolta, il trasporto e il versamento del denaro e dei titoli di credito incassati dai vari servizi di cassa aziendali nonché il cambio valori nelle sedi e con le periodicità indicate dall'Azienda;
- le operazioni di prelievo, su disposizione dell'Azienda, dal conto corrente postale con successivo versamento sul conto corrente aziendale;
- attivazione, al bisogno, dell'anticipazione di tesoreria.
- la consulenza su finanziamenti tramite mutui, leasing finanziari/operativi e immobiliari

Il Tesoriere si impegna altresì a fornire ogni altro servizio bancario necessario o utile all'azienda, sulla base delle quotazioni riportate nel presente capitolato o previste dagli accordi interbancari di tempo in tempo vigenti, quali, a titolo di esempio:

- operazioni di incasso di assegni in valuta estera,
- rilascio a richiesta di fidejussioni;

- attivazione di carte di credito e/o carte prepagate aziendali;
- incassi tramite SEPA SDD.

ARTICOLO 3: DURATA DEL CONTRATTO

La durata dell'appalto è di 3 anni decorrenti dalla data di avvio del servizio, che dovrà avvenire entro e non oltre 60 giorni di calendario dalla stipula del contratto.

L'Ulss si riserva la facoltà, alla scadenza del servizio, di rinnovare **il contratto per ulteriori 2 anni**, previa verifica della disponibilità del Tesoriere al rinnovo.

L'esercizio della facoltà di rinnovo è comunicato all'appaltatore tramite PEC almeno 60 giorni prima del termine finale del contratto originario.

L'Istituto s'impegna, comunque, a garantire, alle medesime condizioni contrattuali o migliorative per la Stazione appaltante, la prosecuzione del servizio oltre la scadenza sopra indicata per il tempo strettamente necessario alla conclusione delle procedure per l'individuazione di un nuovo contraente, per un periodo non superiore a 180 gg.

Qualora, nel corso del rapporto contrattuale, venisse aggiudicata una gara regionale o di area vasta per l'affidamento del servizio oggetto della gara, l'Amministrazione si riserva la facoltà di recedere dal contratto con l'Istituto aggiudicatario, mediante PEC o nota con ricevuta A.R., con preavviso di almeno 120 gg.

3.1 Avvio del servizio

In fase di avvio del presente appalto, il subentro dell'Istituto affidatario dovrà essere concordato con l'Azienda e l'attuale Tesoriere e, comunque, non dovrà superare il termine di 60 giorni di calendario dalla stipula del contratto, termine entro il quale devono essere attivati i collegamenti e le procedure informatiche per lo scambio di documenti firmati digitalmente (mandati e reversali) nel pieno rispetto della normativa in materia di firma digitale e dello standard ABI. L'attivazione del servizio non dovrà comportare oneri aggiuntivi a carico dell'Ente. Il tesoriere dovrà farsi carico di subentrare nelle passività riferite all'anticipazione di cassa e fidejussioni.

3.2 Passaggio di consegne a fine contratto

Il passaggio di consegne alla scadenza del contratto dovrà essere concordato con l'Azienda e il nuovo Istituto subentrante e non dovrà superare il termine di 60 giorni dalla stipula del nuovo e successivo contratto. Con la cessazione del servizio l'Istituto è tenuto a garantire l'effettuazione di tutte le operazioni contabili necessarie al fine di pervenire alla Resa del Conto, come disposto dal successivo art. 27 del Capitolato, e a depositare presso l'amministrazione dell'Azienda tutta la documentazione inerente la gestione del servizio medesimo, ivi compresi i titoli e i valori in deposito, ovvero, su disposizione dell'Azienda, a trasferire detta documentazione al Tesoriere subentrante.

ARTICOLO 4: VALORE DELL'APPALTO

L'appalto è costituito da un unico lotto, al fine di assicurare unitarietà nella gestione del Servizio di Tesoreria sia da un punto di vista tecnico che da un punto di vista economico. Le dimensioni a cui fare riferimento per la formulazione dell'offerta sono le seguenti :

PROSPETTO INFORMATIVO

AZIENDA U.L.S.S. N. 8 BERICA	
Sede legale	Vicenza Viale Rodolfi, n. 37
Numero dipendenti e assimilati	circa 7.000

RISCOSSIONI E PAGAMENTI	2023	2024
Importo riscossioni	1.141.870.201,62	1.114.522.637,59
Importo pagamenti	1.106.381.438,78	1.127.249.267,15
Nr. Ordinativi di incasso emessi	21.248	26.495
Nr. Ordinativi di pagamento emessi	42.811	41.657
di cui pagamenti soggetti a commissioni	13991	13673
di cui pagamenti in valuta estera	7	9

VOLUME TRANSAZIONI	2023	2024
N. POS installati	86	87
Valore transato :	18.892.044,36	20.317.289,93
- Bancomat	10.783.493,36	8.694.614,12
- Carte di Credito	8.108.551,00	11.622.675,81

LIMITE MASSIMO ANTICIPAZIONE	2023	2024
Importo in €	83.934.274,00	86.242.903,00

Ubicazione Casse con operatore	Tempistiche minime passaggio portavalori
VIA RODOLFI	giornaliero
CUP SAN BORTOLO	giornaliero
SANTA LUCIA	2v. Settimana
NOVENTA	2v. Settimana
SANDRIGO	2v. Settimana
CUP ARZIGNANO	2v. Settimana
CUP LONIGO	2v. Settimana
CUP MONTECCHIO	2v. Settimana
CUP VALDAGNO	2v. Settimana

Per la fornitura delle apparecchiature POS, anche pagoPA, è previsto un canone mensile, per ciascun POS, onnicomprensivo per la fornitura, attivazione, funzionamento, manutenzione e dismissione.

	Descrizione servizi (+ IVA se dovuta) (Esclusi oneri per la sicurezza derivanti da interferenze)	fabbisogni presunti annuali	Base d'asta unitaria	Base d'asta annuale	Base d'asta 36 mesi
A	COMMISSIONI APPLICATE AGLI ORDINATIVI DI PAGAMENTO SUPERIORI AD € 1.000,00 per accrediti su altri istituti di credito diversi dal tesoriere Con le esclusioni di cui all'art. 4.1 del Capitolato tecnico (il numero dei mandati soggetti a commissione è attualmente pari a circa 14.000 annuali)	numero mandati annuali	Base d'asta unitaria	Base d'asta annuale	Base d'asta 36 mesi
		14.000	1,20 €	16.800,00 €	50.400,00 €
B	Costo per prelievo / trasporto valori Costo unitario del servizio (i passaggi settimanali presso i punti Cassa sono attualmente 28)	numero passaggi annuali	Base d'asta unitaria	Base d'asta annuale	Base d'asta 36 mesi
		1456	27,00 €	39.312,00 €	117.936,00 €
C	Costo per cambio moneta, consegna blister moneta metallica Costo unitario del servizio (i cambi moneta mensili attualmente sono 8)	numero cambi moneta annuali	Base d'asta unitaria	Base d'asta annuale	Base d'asta 36 mesi
		96	27,00	2.592,00 €	7.776,00 €
D	Canone annuale per apparecchio POS pagoPA Costo annuale (comprensivo di installazione e dismissione) del singolo POS PagoPA (i POS attualmente presenti sono 90)	n. apparecchi	Base d'asta unitaria Canone annuale per singolo POS Pago PA	Base d'asta annuale	Base d'asta 36 mesi
		90	216,00 €	19.440,00 €	58.320,00 €
	COMMISSIONI	Transato annuale	Base d'asta unitaria Commissioni%	Base d'asta annuale	Base d'asta 36 mesi
E	Commissioni su transato POS Costo onnicomprensivo espresso in cifre percentuali, sul valore del transato per la riscossione delle entrate a mezzo POS-Pagobancomat o POS-pagoPA. (I pagamenti effettuati tramite POS-Pago Bancomat sono attualmente pari a circa 9.000.000 di €)	9.000.000	0,50%	45.000,00 €	135.000,00 €
F	Commissioni su transato C.C. Costo onnicomprensivo espresso in cifre percentuali, sul valore del transato per la riscossione delle entrate a mezzo Carte di Credito.	12.000.000	1,00%	120.000,00 €	360.000,00 €

(I pagamenti effettuati tramite Carte di Credito sono attualmente pari a circa 12.000.000 di €)				
TOTALE (+ IVA se dovuta)			243.144,00 €	729.432,00 €

I quantitativi indicati sono meramente orientativi e non configurano determinazione dell'entità della fornitura; di fatto tale entità sarà determinata dall'effettivo fabbisogno, in quanto il reale consumo è subordinato a fattori variabili e circostanze legate alla natura particolare del bene e dalle esigenze d'uso dell'Azienda ULSS.

4.1 Compenso per il servizio di tesoreria

Il Tesoriere, per la fornitura dei servizi sotto indicati:

- riscossione delle entrate dell'Azienda;
- pagamenti a favore dei creditori, a qualsiasi titolo, dell'Azienda compresi i pagamenti esteri;
- raccolta, trasporto e versamento del denaro e dei titoli di credito incassati dai vari servizi di cassa aziendali nonché cambio valori (fornitura di moneta metallica e cartamoneta di piccolo taglio) nelle sedi e con le periodicità indicate dall'Azienda;
- operazioni di prelevamento, su disposizione dell'Azienda, dal conto corrente postale con successivo versamento sul conto corrente aziendale;
- operazioni di incasso di assegni, compresi quelli in valuta estera, senza costo in caso di insoluto salvo il rimborso, previa presentazione della relativa documentazione giustificativa, di eventuali oneri dovuti a terzi soggetti;
- attivazione di carte di credito aziendali, su richiesta, gratuite fino ad un massimo di due
- fornitura delle apparecchiature POS, anche pagoPA

ha diritto ai corrispettivi indicati nell'offerta economica presentata in gara sulla base dei prezzi unitari e della base d'asta indicata al punto precedente; tali corrispettivi dovranno essere documentati tramite l'emissione di fattura elettronica emessa nei confronti di ULSS 8 Berica.

Oltre a quanto previsto nell'offerta economica al Tesoriere non compente alcun indennizzo o compenso per le maggiori spese di altra natura che dovesse sostenere durante il periodo contrattuale, in relazione ad eventuali accresciute esigenze dei servizi assunti in dipendenza di riforme e/o modificazioni introdotte da disposizioni legislative, purché le stesse non dispongano diversamente.

I conti correnti bancari intestati all'Azienda e/o a Funzionari delegati aperti presso il Tesoriere sono gestiti senza diritto ad alcun compenso, spesa o commissione, comprese le imposte e tasse gravanti sugli estratti contabili.

Per il servizio oggetto del presente capitolato non è previsto alcun ulteriore rimborso neppure per le spese vive di gestione (postali, imposta di bollo, oneri su ordinativi di pagamento sia tramite bonifico che assegno, oneri

tenuta conti correnti, invio estratti conto, pagamenti e riscossioni verso e dall'estero) salvo quanto rientrante nell'importo complessivo base d'asta della procedura in analisi.

Saranno quotati separatamente al bisogno gli ulteriori servizi bancari eventualmente richiesti dall'azienda, quali, a titolo di esempio:

- attivazione carte prepagate
- rilascio a richiesta di fidejussioni;
- attivazione SDD

Sono escluse dall'applicazione di commissioni le seguenti operazioni :

- esecuzione bonifici fino ad € 1.000,00 anche su c/c accesi presso altri Istituti di credito;
- esecuzione bonifici superiori a € 1.000,00 con accredito presso il Tesoriere;

Sono, inoltre, escluse dall'applicazione di commissioni le seguenti operazioni :

- retribuzioni a personale dipendente e assimilato e relativi oneri;
- collaborazioni coordinate e continuative e contratti libero professionali e relativi oneri;
- convenzioni nazionali (es. medici di medicina generale, pediatri di libera scelta e continuità assistenziale, specialisti ambulatoriali interni ecc...);
- convenzione nazionale con le farmacie pubbliche e private;
- gettoni di presenza ed emolumenti ai Direttori, ai componenti il Collegio Sindacale e Comitato Etico;
- pagamenti obbligatori e/o aventi una particolare natura (mutui, contributi, utenze, premi assicurativi, canoni di locazione e affitto, oneri amministrativi);
- pagamenti a favore di altre ULSS, Comuni, altre Istituzioni/Enti pubblici, Case di Riposo e Cooperative (ed altri soggetti no-profit con finalità degne di particolare tutela sanitaria – assistenziale e sociale);
- sussidi e rimborsi ai cittadini (compresi soggetti beneficiari di inserimenti lavorativi promossi dai servizi sociali, anche se a titolo di rimborso – ad es. Servizio Inserimento Lavorativo ed equivalenti – versamenti a titolo di assegni di cura di diverse tipologie – ad. es. progetti di assistenza domiciliare, assegni sollievo, assistiti dializzati ed equivalenti) ;
- a favore di ogni altro soggetto con patologie degne di protezione particolare da parte del SSN, Regionale e delle Aziende Sanitarie;

Dal corrispettivo si intendono esclusi gli eventuali interessi da corrispondere per l'utilizzo dell'anticipazione di Tesoreria che, qualora venisse attivata, verranno renumerati al tasso di interesse indicato dall'aggiudicatario nell'offerta economica.

4.2 Commissioni per incassi tramite Pagobancomat e Carte di Credito

Le commissioni applicate sul transato saranno pari a quanto offerto in sede di gara e in ogni caso non potranno essere superiori ai seguenti importi:

- bancomat euro 0,50% sul transato
- carta di credito euro 1,00% sul transato

4.3 Tasso passivo applicato sulle anticipazioni di tesoreria

Premesso che l'AULSS dispone strutturalmente delle disponibilità liquide adeguate per le proprie esigenze e negli ultimi anni non ha mai fatto ricorso all'anticipazione di tesoreria, l'Azienda si riserva comunque, a titolo opzionale in caso di temporanea deficienza di cassa, la facoltà di accedere all'anticipazione in corso di contratto, fino a concorrenza di 1/12 dell'ammontare dei contributi in conto esercizio e dei ricavi per prestazioni sanitarie e socio sanitarie previsti nell'ultimo bilancio preventivo economico approvato, ai sensi dell'art. 5 c.4 della L.R. 55/1994, le cui voci da considerare sono :

- A1 Contributi in conto esercizio
- A4 Ricavi per prestazioni sanitarie e sociosanitarie a rilevanza sanitaria

Qualora l'Azienda intenda avvalersi della facoltà di ricorrere all'anticipazione di Tesoreria, la stessa si impegna a trasmettere al Tesoriere, almeno 30 (trenta) giorni prima, la deliberazione del Direttore Generale che autorizzerà la richiesta di ricorso all'anticipazione.

L'utilizzo dell'anticipazione non è subordinata ad alcuna formalità particolare, intendendosi richiesta con l'inoltro dei titoli di pagamento ed accordata con l'accettazione, da parte del Tesoriere, dei titoli stessi.

L'Istituto, in assenza di fondi disponibili, utilizza l'anticipazione nella misura giornalmente necessaria accertata in sede di chiusura delle operazioni di riscossione e di pagamento. Alle operazioni di addebito in sede di utilizzo dell'anticipazione e di accredito, in sede di rientro, è attribuita la valuta corrispondente alla giornata in cui è eseguita l'operazione. L'Istituto è obbligato a procedere di propria iniziativa per l'immediato rientro totale o parziale delle anticipazioni non appena vi sono entrate libere da vincoli.

Il tasso d'interesse passivo sulle anticipazioni di cassa, sarà pari all'Euribor a tre mesi – media percentuale del mese precedente al trimestre solare di applicazione, divisore 360 – maggiorato/diminuito dello spread offerto in sede di gara, che non potrà essere superiore al 2,50%.

La liquidazione degli interessi a debito, calcolati sull'anticipazione bancaria, avverrà annualmente.

L'offerta relativa allo spread non concorre alla composizione dell'offerta economica

ARTICOLO 5: ALTRI SERVIZI

L'azienda favorisce, nei siti aziendali in cui la logistica lo permetta senza creare intralcio all'attività sanitaria, il posizionamento di eventuali sportelli ATM (Bancomat); l'Ulss metterà a disposizione gli eventuali spazi a titolo gratuito previa sottoscrizione di apposita convenzione.

L'Istituto dovrà garantire, su richiesta, l'attivazione di carte prepagate aziendali: il servizio sarà oggetto di apposita quotazione a seguito di valutazione da parte dell'Ente della corrispondenza del servizio offerto in termini di disponibilità di un software dedicato alla gestione e rendicontazione delle carte che soddisfi le esigenze gestionali.

Il Tesoriere dovrà altresì assicurare, alla data di inizio del servizio, le operazioni di prelievo autorizzato diretto SEPA.

Il Tesoriere è tenuto ad aderire, se non già partecipante, al protocollo d'intesa per lo smobilizzo dei crediti da parte dei fornitori attraverso l'Istituto Tesoriere approvato dalla Regione Veneto con D.G.R. n. 1522 del 31.07.2012 o con successivi provvedimenti.

Il Tesoriere presta gratuitamente, su richiesta, consulenza all'Azienda in merito all'eventuale acquisizione di finanziamenti tramite mutui, leasing finanziari/operativi e immobiliari

5.1 Gestione mandati e reversali e conservazione sostitutiva

La gestione informatica del mandato/reversale con firma digitale, quale evidenza elettronica dotata di validità amministrativa contabile, dovrà essere effettuata senza oneri a carico dell'Azienda e tale da garantire quanto segue:

- trasmissione informatizzata dei documenti dall'Azienda al Tesoriere;
- esito del pagamento/incasso, conservazione sostitutiva secondo i requisiti di legge fino al termine del contratto con impegno, da parte dell'aggiudicatario, di conservare i flussi in caso di cambiamento del Tesoriere per la durata prevista della normativa vigente e, comunque, per almeno 10 anni;
- interrogazione, tramite apposito software, dei dati dell'archivio dei mandati e reversali, anche in stato di conservazione;
- possibilità di esportare e stampare copie conformi e riepiloghi su foglio di calcolo

ARTICOLO 6: CUSTODIA ED AMMINISTRAZIONE DI FONDI, TITOLI ED ALTRI VALORI

L'Istituto si obbliga, ove richiesto dall'Azienda, a svolgere, senza alcun onere a carico della stessa, il servizio di custodia e amministrazione dei titoli e valori di proprietà o, eventualmente, di terzi dati in pegno o cauzione.

I depositi, sia cauzionali sia per spese contrattuali e di gara che fossero effettuati da terzi, saranno accettati secondo semplici richieste dei presentatori.

I depositi di terzi saranno custoditi dall'Istituto fino a quando non ne sia stata autorizzata, con regolare ordine, la restituzione o non sia altrimenti disposto dall'Azienda interessata. Essi dovranno avere gestione separata in un apposito conto corrente e di tale gestione dovrà essere garantita la rendicontazione trimestrale.

La consegna e la restituzione sono disposte, di norma, secondo formale richiesta firmata dai soggetti autorizzati di cui all'art. 12.1 del presente capitolato e previo rilascio da parte del ricevente di apposita ricevuta.

L'amministrazione consiste nella riscossione delle cedole, dei titoli sorteggiati per il rimborso o venuti a scadenza, dei premi e di quant'altro sia in relazione con l'estinzione o la gestione dei titoli. Le somme incassate saranno accreditate sul conto corrente, con valuta corrispondente alle varie scadenze.

ARTICOLO 7: VALUTE

L'Azienda è inserita nel sistema di Tesoreria Unica ai sensi della Legge 720/84, pertanto sulle operazioni d'incasso e pagamento non vi è applicazione di valute, dovendo le stesse essere contabilizzate sul conto di cassa nel giorno di effettuazione (valute compensate).

Gli accrediti degli stipendi del personale, dipendente e in convenzione, dovranno avvenire con valuta prestabilita dall'Azienda Sanitaria, indipendentemente dall'Istituto presso il quale è acceso il c/c bancario del beneficiario.

L'Azienda trasmette gli ordinativi di pagamento al Tesoriere che li esegue nei termini stabiliti dalla Direttiva 2015/2366/UE sui servizi di pagamento del parlamento Europeo e del Consiglio del 25.11.2015 (PSD2) recepita nel nostro ordinamento con il D.lgs. 218 del 15.12.2017 e con la Circolare Attuativa 22 del 15.06.2018 del Ministero dell'Economia e delle Finanze ovvero entro la giornata successiva o nei termini che verranno introdotti successivamente dalla normativa.

ARTICOLO 8: ORGANIZZAZIONE DEL SERVIZIO BANCARIO

1. Il Tesoriere tiene distinto da ogni altra attività il servizio bancario dell'Azienda.
2. La sede del servizio di tesoreria e di cassa dell'Azienda è stabilita nella città sede legale della stessa, presso la quale l'Istituto deve disporre di idoneo sportello bancario. Il Tesoriere deve garantire il tempestivo svolgimento del servizio.
3. Il servizio bancario deve essere svolto nei giorni lavorativi del calendario ufficiale delle banche e nell'orario in cui gli sportelli delle stesse sono aperti al pubblico.
4. Per l'esecuzione delle operazioni di incasso e pagamento il Tesoriere attiva apposito conto di cassa articolato in sottoconti, secondo le indicazioni fornite dall'Azienda e sulla base delle codifiche assegnate dalla Ragioneria Generale dello Stato.

ARTICOLO 9: CAUZIONE E RESPONSABILITA'

Per l'espletamento del servizio il Tesoriere è esonerato dal prestare cauzione definitiva ai sensi del D.M. 21.09.1981 (in G.U. n. 312 del 12.11.1981).

Il Tesoriere risponde in proprio, in veste di agente contabile, di tutte le somme e di tutti i valori dallo stesso trattenuti in deposito ed in consegna per conto dell'Azienda, nonché di tutte le operazioni comunque attinenti al servizio bancario di cui al presente capitolato.

ARTICOLO 10: VALUTAZIONE DEI RISCHI INTERFERENTI

In ottemperanza agli obblighi di cui all'art. 26, comma 3, del D.Lgs. 9 Aprile 2008, n. 81, l'Amministrazione non ha proceduto alla predisposizione del Documento di Valutazione dei Rischi da Interferenze (D.U.V.R.I.), in quanto le modalità di esecuzione del servizio oggetto del presente affidamento sono tali da non ingenerare interferenze. I costi per la sicurezza sono, pertanto, pari a zero.

ARTICOLO 11: SVOLGIMENTO DEL SERVIZIO

L'Istituto dovrà fornire, prima della stipula del contratto, il nominativo e i recapiti (telefonici e/o mail) di un proprio referente denominato "Responsabile del Servizio" e degli incaricati in grado di fornire tempestivamente un adeguato supporto per la risoluzione di qualsiasi problematica di natura tecnica, organizzativa, amministrativa connessa all'erogazione del servizio descritto.

Il Responsabile del Servizio e gli incaricati dovranno essere sempre reperibili e sostituibili nei periodi di ferie o di altro tipo di assenza.

L'Azienda provvederà ad individuare, all'atto della stipula del contratto, un responsabile dell'esecuzione del contratto (DEC) il quale provvederà al coordinamento, alla direzione ed al controllo tecnico dell'esecuzione del contratto secondo quanto stabilito dall'art. 114 e ss del D.Legisl. n. 36/2023"

L'Azienda, per il tramite del DEC, si rivolgerà direttamente al Responsabile del Servizio del Tesoriere per ogni informazione e o problema dovesse insorgere.

Le comunicazioni tra l'Istituto e l'Azienda dovranno essere preferibilmente effettuate a mezzo posta elettronica certificata, tramite gli indirizzi definiti in sede di contratto o successivamente e tempestivamente aggiornati.

Le comunicazioni tra uffici dell'Azienda e uffici dell'Istituto per il disbrigo dell'attività ordinaria si svolgeranno normalmente tramite posta elettronica ordinaria o con l'utilizzo di piattaforme digitali all'uopo predisposte dall'Istituto stesso.

ARTICOLO 12: FIRMA DEI DOCUMENTI CONTABILI

L'Azienda comunicherà preventivamente all'Istituto le generalità e, eventualmente, altri elementi identificativi delle persone autorizzate a validare gli ordinativi di riscossione, gli ordinativi di pagamento, gli ordini di accreditamento, i ruoli di spesa fissa, i sospesi di cassa e gli ordini di domiciliazione, nonché le disposizioni che movimentano i dossier dei titoli in custodia e amministrazione, sia di proprietà che di terzi e la girata e il deposito degli assegni.

In sede di attivazione dei documenti con firma digitale l'Azienda notifica all'Istituto l'elenco dei firmatari autorizzati a sottoscrivere le reversali e i mandati informatici, e fornisce i relativi certificati di firma, emessi da soggetto autorizzato. E' responsabilità dell'Azienda provvedere al monitoraggio e sostituzione dei certificati in scadenza, al fine di garantire la continuità del servizio.

Il Tesoriere è tenuto ad attivare, senza soluzione di continuità, il mandato, gli ordini di riscossione, il giornale di cassa e altri eventuali documenti informatici, al fine di garantire il processo di dematerializzazione degli stessi e di consentire che le loro evidenze informatiche valgano ai fini di documentazione.

Il sistema di interscambio documentale informatico deve essere naturalmente compatibile con il sistema contabile in uso all'Azienda. Il Tesoriere dovrà pertanto organizzare di conseguenza il sistema senza alcuna spesa per l'Azienda, né di implementazione e gestione, né di hardware e software.

Per l'organizzazione e gestione dei flussi dei documenti elettronici scambiati tra Azienda e Banca (formazione, trasmissione, ricezione, controlli, messaggi di ritorno, sicurezza, conservazione, riproduzione e validazione dei documenti informatici) si farà riferimento alla normativa vigente in materia e alle regole tecniche approvate dall'A.B.I..

Il flusso di documenti elettronici scambiati tra Azienda ed Istituto dovrà utilizzare messaggi strutturati, coerentemente con quanto stabilito dalla vigente normativa in materia di "Regole tecniche per la formazione, la trasmissione, la conservazione, la duplicazione, la riproduzione e la validazione anche temporale, dei documenti informatici" (DPCM 13.01.2004), con il D.Legisl. 07/03/2005 n. 82 e successive modifiche ed integrazioni, con il con il Dpcm 30/03/2009 "Regole tecniche in materia di generazione, apposizione e verifica della firma digitale e validazione temporale dei documenti informatici", con il D.Legisl. 30/06/2003 n. 196 "Codice in materia di protezione dei dati personali" e con la Delibera CNIPA 19/02/2004 n. 11.

ARTICOLO 13: RISCOSSIONI

- 1 L'Azienda delega l'Istituto a riscuotere tutte le somme dovute alla medesima, abilitandolo a rilasciare in suo luogo e vece quietanza liberatoria. La riscossione delle entrate deve essere assicurata da tutti gli sportelli dipendenti dall'Istituto di credito e tramite i canali digitali appositamente attivati.
- 2 Il Tesoriere, a seguito di specifica richiesta, è tenuto ad attivare la riscossione delle entrate aziendali anche a mezzo POS – Pagobancomat (conforme pagoPA), SEPA Direct Debit comprensivo dei servizi SEDA. L'attivazione dovrà avvenire entro 30 giorni dalla data della richiesta.
- 3 Il Tesoriere deve ricevere, anche senza la preventiva autorizzazione dell'Azienda, purché la stessa non l'abbia espressamente diffidato di rifiutare, le somme ed i valori che i terzi intendono versare a qualsiasi titolo a favore dell'Azienda, rilasciandone ricevuta contenente i dati identificativi del versante (e del codice fiscale qualora richiesto dall'Azienda) e della causale del versamento.
- 4 Tutte le operazioni di incasso vengono accreditate nello stesso giorno della data dell'operazione e l'istituto bancario ne rende disponibile l'elenco sul proprio portale web, con l'indicazione dei provvisori di entrata.
- 5 L'Azienda emette i titoli di riscossione, anche cumulativi, ai fini della contabilizzazione degli incassi. I titoli di riscossione, numerati progressivamente per esercizio e per singola gestione, devono indicare il debitore, la causale del versamento, l'importo, il conto di cassa accreditato e i riferimenti dei codici meccanografici previsti dalle disposizioni vigenti (SIOPE +). Tali titoli sono sottoscritti dalle persone autorizzate ai sensi dell'art. 12. I titoli di riscossione sono accompagnati da una distinta riepilogativa. Il flusso degli ordinativi di riscossione è predisposto sulla base delle Linee guida per l'emissione degli

ordinativi di pagamento e incasso (OPI) gestiti attraverso il sistema SIOPE+, emanate dal MEF con la Banca d'Italia e AGID, nonché dalle correlate regole tecniche. L'esecuzione delle operazioni sarà attestata dalla firma digitale apposta dal funzionario dell'Istituto, come comprovato dall'estratto del giornale di cassa disponibile sull'applicativo di interfacciamento Azienda, Istituto, Banca d'Italia.

- 6 Gli ordinativi di riscossione emessi dall'Azienda a regolarizzazione contabile degli incassi precedentemente effettuati dal Tesoriere devono essere eseguiti entro 5 giorni lavorativi dalla data della loro ricezione.
- 7 I versamenti da parte di terzi possono essere effettuati anche a mezzo di conti correnti postali, intestati all'Azienda. I prelevamenti sono effettuati dal Tesoriere sulla base di appositi ordini di prelievo disposti dall'Azienda. L'Istituto effettua il prelievo entro 3 giorni dalla data di ricezione dell'ordinativo e accredita gli stessi nel conto corrente intestato all'azienda con valuta corrispondente allo stesso giorno dell'operazione.
- 8 Gli assegni circolari e bancari emessi a favore dell'Azienda sono presentati per l'incasso dal Direttore dell'UOC Contabilità e Bilancio o da altro funzionario incaricato dall'Azienda e vengono accreditati direttamente nel conto corrente nello stesso giorno di consegna, mediante emissione di quietanza intestata all'Azienda. Per l'incasso di assegni in valuta estera il parametro di riferimento per la conversione in euro è il cambio medio del giorno dell'operazione rilevato dalla Banca d'Italia. Non verranno applicate da parte del Tesoriere commissioni di alcun tipo (cambio o altro). Il Tesoriere è autorizzato ad addebitare sul conto corrente l'importo degli assegni che gli venissero restituiti insoluti dopo l'accreditamento. La riscossione degli assegni e l'eventuale riaddebito non comporteranno oneri aggiuntivi per l'azienda salvo il rimborso, previa presentazione della relativa documentazione giustificativa, di eventuali oneri dovuti a terzi soggetti
- 9 Il Tesoriere accetta, in base a semplice richiesta dei presentatori, cauzioni, anche versate in contanti, a favore dell'Azienda. Le cauzioni sono incassate dal Tesoriere con rilascio di quietanza diversa da quella di tesoreria e contabilizzate su un apposito conto infruttifero.
- 10 Il Tesoriere si impegna ad attivare sistemi di riscossione innovativi, nonché ad integrarsi con i sistemi di riscossione innovativi previsti da modifiche normative e dai protocolli per lo sviluppo dell'Amministrazione Digitale, con oneri a carico dello stesso Tesoriere.
- 11 . Il Tesoriere ha l'obbligo di adeguare la gestione degli incassi, in applicazione dell'art. 5 comma 1, 2, 2 bis e 2 quater del D.Lgs 7 marzo 2005 n. 82 e ss.mm.ii. (Codice dell'amministrazione Digitale), dell'art. 15, comma 5 bis del D.L. 18 ottobre 2012 n. 179, dell'art. 65 comma 2 del D.Lgs 13 dicembre 2017 n. 217, dell'art. 8 comma 4 del D.L. 14 dicembre 2018 n. 135 e del D.Lgs 15 dicembre 2017 n. 218 (PSD2), attraverso i servizi previsti dal nodo pagoPA.

ARTICOLO 14: SERVIZIO RITIRO E TRASPORTO VALORI

Il Tesoriere garantisce il servizio di ritiro valori presso i punti cassa con operatore: gli attuali punti sono riportati nell'allegato 1, nel quale si esplicita anche la periodicità dei ritiri dei plichi contenenti gli incassi.

Il servizio di ritiro e trasporto valori verrà effettuato direttamente dal Tesoriere o tramite Ditta o Istituto convenzionato con il medesimo.

Le fasce orarie di ritiro dei valori devono essere concordate con i cassieri delle singole sedi. Eventuali variazioni devono essere comunicate con congruo anticipo.

I valori (contanti, assegni e vaglia) saranno immessi dall'AULSS in apposito plico fornito dal Tesoriere o tramite Ditta o Istituto convenzionato con il medesimo, sigillato e numerato, contenente una apposita distinta di versamento, datata e firmata, indicante il dettaglio dei contanti, il dettaglio degli assegni, il numero e l'intestazione del conto sul quale andrà accreditato l'importo, la causale del versamento ed il numero del plico: Azienda ed Istituto concorderanno le modalità e le codifiche necessarie al miglior esito del servizio.

Tutti gli assegni e i vaglia saranno girati a favore del Tesoriere mediante l'applicazione del timbro e della firma del Cassiere interno dell'AULSS.

L'elenco delle persone autorizzate a firmare la distinta di versamento e a girare gli assegni sarà comunicato al Tesoriere, come pure ogni successiva variazione dei nominativi.

All'atto del ritiro del plico verrà sottoscritta una nota di consegna.

Qualora non venga garantito il ritiro del plico nei termini previsti dall'allegato ogni conseguente responsabilità è a carico del Tesoriere.

I valori immessi nel plico saranno controllati dal Tesoriere o suo delegato all'atto dell'apertura dello stesso mediante confronto con la relativa distinta di versamento: l'attività di apertura dei plichi e conta dei valori sarà svolta con modalità che permettano la verifica in contraddittorio nel caso di differenze.

Se venissero riscontrate differenze tra la consistenza dei valori contenuti nel plico e le indicazioni contenute nelle distinte di versamento il Tesoriere ne darà comunicazione all'UO Bilancio, che provvederà alla verifica tramite il proprio Cassiere e ricontatterà il Tesoriere per l'immediata sistemazione.

Per ogni plico verranno contestualmente emesse una o più ricevute/quietanze di Tesoreria a seconda delle diverse causali dei versamenti indicate nelle distinte.

Nel caso fossero rilevate banconote false il Tesoriere dovrà garantire la pronta segnalazione mediante apposito verbale e tenere a disposizione gli strumenti utili, quali videoregistrazioni, affinché l'AULSS possa verificare che le banconote false fossero effettivamente contenute nei plichi.

Sarà cura del Tesoriere accreditare i versamenti entro il giorno lavorativo successivo dalla presa in carico del plico.

ARTICOLO 15: APPARECCHI POS

Il Tesoriere provvederà, con i costi di cui all'offerta economica, alla fornitura, installazione, gestione e manutenzione (o relativa sostituzione), compreso l'aggiornamento tecnologico, di postazioni di terminali POS per la riscossione con moneta elettronica (POS), sistemati nei punti cassa aziendali di cui all'allegato 2.

Il prezzo offerto è onnicomprensivo dei costi di attivazione e gestione dell'apparecchio, compresa fornitura di eventuale sim.

I POS dovranno essere conformi alla normativa pagoPA e integrabili con gli applicativi software aziendali in uso presso i punti di riscossione. L'integrazione software sarà a carico dell'Istituto Tesoriere per la parte di propria competenza.

L'eventuale sostituzione degli applicativi integrati sarà oggetto di contrattazione nel caso generi a carico della banca una modifica dei tracciati già concordati in fase di prima integrazione aziendale.

A ciascuna riscossione tramite POS saranno applicate le commissioni percentuali a carico dell'Azienda, offerte in sede di gara.

L'attivazione dei POS deve avvenire alla data di inizio del servizio di Tesoreria.

In caso di malfunzionamento, l'Istituto deve garantire la soluzione del problema entro 48 ore dalla richiesta di intervento e l'eventuale relativa sostituzione entro 72 ore. Per ogni giorno di ritardo si applicherà una penale pari ad euro 100,00.

ARTICOLO 16: PAGAMENTI

1. Il Tesoriere effettua, per conto dell'Azienda, i pagamenti sulla base di ordinativi di pagamento individuali o collettivi informatici, firmati digitalmente dalle persone autorizzate ai sensi dell'art. 12.
2. Gli ordinativi di pagamento trasmessi dall'Ente, numerati progressivamente, devono indicare il creditore, la causale del pagamento e gli estremi dei documenti che lo giustificano, l'importo, lo stato ai fini dell'imposta sul bollo, le eventuali persone autorizzate a rilasciare quietanza, il conto di cassa addebitato, i riferimenti ai codici meccanografici previsti dalle disposizioni vigenti (SIOPE +), ogni altra codifica richiesta dalle normative di tempo in tempo vigenti (es CIG, CUP) e l'indicazione della modalità di estinzione dei titoli. Tali titoli sono sottoscritti dalle persone autorizzate ai sensi dell'art. 12. I titoli di pagamento sono accompagnati da una distinta riepilogativa. Il flusso degli ordinativi di pagamento è predisposto sulla base delle Linee guida per l'emissione degli ordinativi di pagamento e incasso (OPI) gestiti attraverso il sistema SIOPE+, emanati dal MEF con La Banca d'Italia e AGID, nonché dalle correlate regole tecniche. L'esecuzione delle operazioni sarà attestata dalla firma digitale apposta dal funzionario dell'Istituto, come comprovato dall'estratto del giornale di cassa disponibile sull'applicativo di interfacciamento Azienda, Istituto, Banca d'Italia.
3. L'Azienda può disporre che gli ordinativi di pagamento siano estinti con una delle seguenti modalità:
 - a) accredito in conto corrente bancario intestato al creditore.
 - b) accredito in conto corrente postale intestato al creditore, anche tramite relativo bollettino;
 - c) commutazione in assegno circolare o altro titolo di credito a copertura garantita o in assegno postale localizzato, a favore del creditore ed allo stesso consegnato o spedito con lettera raccomandata con avviso di ricevimento e spesa a carico del destinatario;
 - d) vincolo totale o parziale a ordinativi di riscossione.

- e) pagamento avviso pagoPA
4. Nell'effettuare i pagamenti il Tesoriere acquisisce le quietanze nelle forme previste dalla legge. L'Istituto non è tenuto a dar corso al pagamento dei mandati non formalmente completi in ogni loro parte o sui quali risultassero elementi che non consentono la validazione del flusso. L'Istituto Tesoriere è tenuto altresì a dare tempestiva comunicazione, anche mediante apposita funzione di ricerca su home banking dei mandati il cui pagamento non è andato a buon fine.
 5. L'Azienda trasmette gli ordinativi di pagamento al Tesoriere/Cassiere che li esegue nei termini stabiliti dalla Direttiva n. 2015/2366/UE sui servizi di pagamento del Parlamento Europeo e del Consiglio del 25.11.2015 (PSD2), recepita nel nostro ordinamento con il D.Lgs n. 218 del 15.12.2017 e con la Circolare attuativa n. 22 del 15.06.2018 del Ministero dell'Economia e delle Finanze, o nei differenti termini introdotti successivamente dalla normativa.
 6. L'Istituto deve eseguire i pagamenti in qualunque località dello Stato e anche all'estero. Relativamente ai pagamenti da effettuare in divisa diversa dall'euro il parametro di riferimento per la conversione è il cambio medio del giorno di effettuazione dell'operazione rilevato dalla Banca d'Italia, senza applicazione da parte del Tesoriere di alcuna commissione a carico dell'Azienda
 7. Le spese obbligatorie per legge, per contratto, o convenzionalmente considerate tali devono essere pagate dall'Istituto, anche in assenza dell'ordinativo, su presentazione di appositi elenchi o comunicazioni, trasmessi con modalità digitale di interscambio definita tra azienda ed Istituto, o eventualmente tramite PEC, e sottoscritte dalle persone autorizzate a firmare gli ordinativi di pagamento, così come individuate nell' art. 12.
 8. Questi versamenti consistono, in particolare ma non in via esclusiva, nel pagamento di:
 - imposte e tasse statali, regionali o locali a titolo di acconto o di imposta, dovute direttamente o quale sostituto;
 - contributi previdenziali, assistenziali e sociali a carico delle Aziende o dei dipendenti;
 - diritti, canoni o contributi obbligatori, ivi compresi i canoni di concessione su beni altrui;
 - rate di ammortamento di mutui e di altri prestiti;
 - altri pagamenti urgenti ed indilazionabili il cui ritardo può arrecare gravi e certi danni all'Azienda.
 9. Per ogni pagamento eseguito senza ordinativo, l'Istituto provvederà a trasmettere tempestivamente in formato elettronico apposito documento, dal quale si dovrà rilevare il beneficiario, la causale, l'importo del pagamento e la dicitura "pagamento senza mandato".
 10. Salvo i casi di urgenza e necessità, il Tesoriere dispone i pagamenti nei limiti delle disponibilità dei conti correnti e delle anticipazioni di cassa ancora utilizzabili secondo le previsioni normative applicabili:
 - a) il giorno della scadenza, se indicato nell'ordinativo o altrimenti noto;
 - b) a partire dal primo giorno lavorativo successivo a quello di consegna dell'ordinativo in caso di estinzione dello stesso mediante quietanza diretta;

- c) entro il secondo giorno lavorativo successivo a quello di consegna dell'ordinativo, negli altri casi.
11. Le eventuali penalità per il ritardo dei pagamenti a scadenza predeterminata sono a carico del Tesoriere. La consegna in ritardo degli ordinativi esonera il Tesoriere da qualsiasi responsabilità in merito.
 12. In sede di chiusura dell'esercizio viene effettuato il riscontro dei pagamenti ordinati dall'Azienda con quelli effettivamente compiuti dal Tesoriere. Per gli ordini di pagamento non estinti si applicano le disposizioni di cui al successivo articolo 26, commi 7 e 8.
 13. Il Tesoriere deve garantire la correttezza e la regolarità dei pagamenti effettuati ai creditori, nel rispetto anche delle condizioni stabilite dal presente articolo.
 14. L'eventuale comunicazione ai creditori dell'emissione degli ordinativi è fatta a cura e spese dell'Azienda.
 15. Il Tesoriere è tenuto a provvedere con regolarità e tempestività agli adempimenti di natura fiscale cui soggiacciono gli incassi ed i pagamenti.
 16. Qualora il mandato di pagamento, parzialmente o complessivamente, evidenzi delle problematiche che non permettono all'Istituto di procedere con il pagamento dello stesso, l'Istituto s'impegnerà a darne tempestiva comunicazione all'Azienda.
 17. Tramite l'apposito applicativo sarà possibile scaricare l'estratto del giornale di cassa, che riporta il beneficiario, la data di esecuzione dell'operazione, la somma pagata, la modalità di pagamento, la valuta al beneficiario, la valuta ente.
 18. Tutte le operazioni di pagamento devono essere contabilizzate nei conti dell'Azienda accessi presso l'Istituto con valuta il giorno di effettuazione.
 19. In sede di chiusura dell'esercizio viene effettuato il riscontro dei pagamenti ordinati dall'Azienda con quelli effettivamente compiuti dall'Istituto.

ARTICOLO 17: PAGAMENTI AL PERSONALE DIPENDENTE E CONVENZIONATO E ALTRI SPECIFICI BENEFICIARI

Nel caso del pagamento degli emolumenti corrisposti dall'Azienda al personale con rapporto di dipendenza e non, agli organi dell'Azienda, ai medici e altri soggetti convenzionati (es. farmacie) l'Istituto accrediterà le somme dovute sui conti correnti del personale correntista dell'Istituto stesso per l'importo indicato nei flussi il giorno di pagamento, riconoscendo valuta prestabilita dall'Azienda.

Il Tesoriere accrediterà le somme dovute a favore di correntisti di altri Istituti, per l'importo indicato nei flussi, con valuta "giorno di pagamento", al pari dei correntisti dello stesso;

Tutti i dipendenti potranno riscuotere lo stipendio, per l'importo indicato nei flussi, presso qualsiasi sportello dell'Istituto di credito dalla data di pagamento, compatibilmente con le vigenti disposizioni riferite alla limitazione dell'utilizzo del denaro contante.

ARTICOLO 18: PAGAMENTI ANTICIPATI

1. Per casi di particolare necessità, l'Azienda può richiedere al Tesoriere pagamenti anticipati rispetto alla ricezione degli ordinativi di pagamento.
2. Tali pagamenti sono eseguiti su specifica richiesta sottoscritta dalle persone autorizzate a firmare gli ordini di pagamento.
3. L'Azienda provvede, ad avvenuta segnalazione del pagamento, all'emissione dell'ordine di pagamento per regolarizzare l'operazione.

ARTICOLO 19: PAGAMENTO DI SPESE OBBLIGATORIE PER IL FUNZIONAMENTO DELL'AZIENDA

1. Le spese relative ad utenze, imposte, tasse e contributi obbligatori, nonché ad altre spese di carattere obbligatorio per il funzionamento dell'Azienda con pagamento a scadenza fissa, devono essere pagate dal Tesoriere, anche in assenza dell'ordinativo, su presentazione di appositi elenchi o comunicazioni.
2. L'Azienda può autorizzare l'addebito diretto sul proprio conto corrente per pagamenti di particolari forniture quali le utenze telefoniche, energia elettrica, gas metano, ecc.
3. L'Azienda, ad avvenuta segnalazione dei pagamenti di cui ai commi precedenti, emette gli ordinativi di pagamento per regolarizzare l'operazione.

ARTICOLO 20: ACCETTAZIONE DI DELEGAZIONI DI PAGAMENTO PER L'AMMORTAMENTO DI MUTUI E PRESTAZIONI DI GARANZIE

1. Il Tesoriere è tenuto ad assumere gli obblighi connessi alle delegazioni di pagamento emesse dall'Azienda a valere sulle proprie entrate per garantire le rate dell'ammortamento, per capitale ed interessi, dei mutui e prestiti contratti
2. Entro le rispettive scadenze il Tesoriere deve versare ai creditori l'importo integrale delle predette delegazioni anche in pendenza dell'emissione dei relativi mandati di pagamento: eventualmente, in carenza delle relative disponibilità, mediante l'utilizzo, anche parziale, dell'anticipazione di Tesoreria.
4. L'estinzione delle delegazioni deve essere effettuata nei modi e nei termini previsti dalle leggi, deliberazioni e contratti che le hanno originate, assumendo il Tesoriere, a proprio carico, l'eventuale indennità di mora in caso di ritardo
5. Il pagamento delle delegazioni comporta per il Tesoriere il diritto di rivalersi sulle altre entrate dell'Azienda, qualora adempia agli obblighi assunti in difetto di disponibilità delle somme, giusta l'emissione del mandato di pagamento per la relativa copertura
6. Il Tesoriere è inoltre tenuto a prestare, su richiesta dell'Azienda, le garanzie fideiussorie che si rendessero necessarie a garanzia di contratti in essere (es. affitti passivi) e ad assumersi quelle già in essere subentrando all'attuale Tesoriere.
7. L'efficacia di dette fideiussioni è limitata alla durata del contratto.

ARTICOLO 21: FIRME AUTORIZZATE

1. L'Azienda si impegna a comunicare preventivamente al Tesoriere, con nota a firma del Direttore Generale, le generalità delle persone autorizzate a firmare i titoli e, tempestivamente, le eventuali variazioni, nonché le relative firme in originale.

La modalità di firma di norma utilizzata nelle comunicazioni tra Azienda ed Istituto è la firma digitale: l'Azienda trasmetterà il file elettronico dei certificati di firma, rilasciati dall'Autorità di Certificazione, avendo cura di provvedere tempestivamente alla sostituzione dei medesimi certificati alla scadenza.

2. Il Tesoriere è tenuto a non dare esecuzione a titoli non muniti della firma di cui al comma 1.

ARTICOLO 22 - IMPIGNORABILITA' DI SOMME E FONDI DELLE AZIENDE SANITARIE

L'azienda predisporrà ogni trimestre una delibera avente ad oggetto l'impignorabilità di somme e fondi delle Aziende Sanitarie ai sensi dell'art. 1, comma 5, D.L. n. 9 del 18/01/1993 convertito con L. n. 67 del 18/03/1993 e successive modifiche di cui all'art. 35 comma 8 del D.L. 20/04/2014 n. 66 convertito in legge n. 89 del 23/06/2014;

Sarà a carico dell'Azienda trasmettere la delibera via PEC al Tesoriere.

ARTICOLO 23: SISTEMA INFORMATIVO DEL SERVIZIO BANCARIO

Il servizio deve poter essere gestito con strumenti informatici al fine di consentire l'interscambio di dati con le procedure informatizzate dell'Azienda. L'istituto deve attivare i collegamenti informatici con l'Azienda garantendo la totale compatibilità dei propri strumenti informatici, dedicati alla gestione del servizio di banca.

Il servizio dovrà utilizzare strumenti di interoperabilità, quali web services finalizzati alla trasmissione e ricezione dei flussi elettronici tra l'Azienda e l'Istituto, al fine di consentire l'interscambio informativo dei dati riguardanti la gestione del servizio.

Fin dall'avvio del servizio l'Istituto deve rendere operativo un "Internet-banking" via WEB tra l'Azienda e l'Istituto stesso.

L'Istituto dovrà garantire compatibilità ed integrazione dei propri strumenti informatici dedicati alla gestione del servizio con il sistema informativo contabile che l'Azienda utilizza. A tal fine l'Istituto dichiara di essere a conoscenza del contenuto informativo del giornale di cassa, degli ordinativi di pagamento e di riscossione, nonché degli ordini di prelievo dai conti correnti postali.

Il sistema informativo dovrà consentire:

- la trasmissione telematica dei documenti contabili e di bilancio, firmati digitalmente;
- la completa gestione del flusso del servizio di incasso e di pagamento;
- l'accertamento dello stato di esecuzione degli ordini di incasso e di pagamento;
- l'accertamento della data di esecuzione degli ordini e la loro successione cronologica;

- l'accertamento della situazione periodica delle somme e degli altri valori depositati;
- la verifica della provenienza, integrità e la sicurezza dei dati scambiati;
- la conservazione a norma del Codice dell'Amministrazione Digitale dei dati e dei documenti informatici di competenza dell'Istituto, nonché l'accessibilità e leggibilità con sistemi facilitatori dei documenti in conservazione.

Con l'adozione del nuovo sistema informativo pagoPA gli incassi avverranno tramite il codice IUV (Identificativo Unico Versamento) unico riferimento valido per il versamento tramite il canale PagoPA, fatte salve le operazioni di girofondi di Tesoreria tra Enti.

Anche alcuni pagamenti saranno eseguiti tramite avviso di pagamento PagoPA.

Con l'adozione del nuovo sistema informativo PAGOPA gli incassi avverranno tramite il codice IUV (Identificativo Unico Versamento) unico riferimento valido per il versamento tramite il canale PagoPA, fatte salve le operazioni di girofondi di Tesoreria tra Enti. Il Tesoriere dovrà riportare nel giornale di cassa tutti gli elementi necessari alla riconciliazione degli accrediti ottenuti tramite nodo dei pagamenti. In particolare sarà obbligo dell'Istituto Tesoriere riportare sui giornali di cassa la causale che includa IUR e IUV.

Gli incassi dovranno essere tempestivamente comunicati dall'Istituto al sistema informativo dell'Azienda

A seguito di nuove normative regionali o nazionali l'Azienda potrà richiedere altri servizi di Internet Banking o modifiche al software i cui tempi di implementazione dovranno essere concordati singolarmente con l'Istituto e, in ogni caso, da effettuare nei tempi previsti dalla norma.

Il Tesoriere fornisce, entro le ore 8,00 del giorno successivo lavorativo, secondo i tracciati e le caratteristiche tecniche in uso, tramite piattaforma di internet banking, le informazioni analitiche necessarie all'aggiornamento della contabilità generale dell'Azienda, con riferimento in particolare a quelle relative alle somme incassate, all'estinzione dei titoli di spesa con indicazione delle valute applicate ai beneficiari, ai pagamenti anticipati e ad ogni altra operazione effettuata sui conti e sottoconti di tesoreria. Nell'ipotesi in cui fossero necessarie modifiche ai tracciati utilizzati, i costi per l'aggiornamento dei software saranno a carico del Tesoriere e dell'Azienda ciascuno per la propria competenza.

Le informazioni di cui al comma precedente sono rese distintamente per ciascun sottoconto in cui è articolata la struttura organizzativa dell'Azienda

Il Tesoriere assicura inoltre la disponibilità, in tempo reale ed in via informatica, dei dati relativi alla situazione contabile, al saldo di cassa e all'ammontare dei pagamenti relativi ai titoli già presi in carico dall'Istituto medesimo, da effettuarsi il giorno successivo o ad altra data, con separata evidenziazione dei pagamenti anticipati rispetto all'emissione dei titoli di spesa.

ARTICOLO 24: IRREGOLARITA' NELLO SVOLGIMENTO DEL SERVIZIO

1. Il Tesoriere è tenuto a dimostrare ad ogni richiesta della singola Azienda, e **almeno trimestralmente**, la situazione di cassa riferita al servizio oggetto del presente capitolato.
2. Nel caso venga dimostrato un ammanco di cassa su uno o più conti o sottoconti il Tesoriere è considerato responsabile e pertanto obbligato a ripianarlo con propri mezzi finanziari, indennizzando l'Azienda di ogni e qualsiasi somma e valore mancante.

ARTICOLO 25: CONTO RIASSUNTIVO DEL MOVIMENTO DI CASSA, BOLLETTARI E REGISTRI

1. Il Tesoriere ha l'obbligo di tenere aggiornati e custodire con riferimento al servizio:
 - a) il conto dei movimenti di cassa, costituito dal giornale di cassa articolato per sottoconti in relazione alle diverse articolazioni aziendali;
 - b) i bollettari delle riscossioni o analoghi supporti;
 - c) il registro giornaliero di carico degli incassi e dei titoli di spesa;
 - d) l'elenco dei pagamenti anticipati e disposti ai sensi degli artt. 18 e 19;
 - e) il registro di carico e scarico dei titoli e valori in custodia;
 - f) altre eventuali evidenze previste dalle norme legislative e regolamentari a carico dell'Istituto.
2. Tutti i documenti dovranno essere prodotti con modalità informatizzata e messi a disposizione attraverso il Sistema Informativo definito dal Tesoriere e accessibile all'Azienda.
3. Il Tesoriere deve tenere contabilità distinte per gli ordini emessi e per quelli eseguiti, in modo che risulti sempre in evidenza la situazione degli ordini in sofferenza.

ARTICOLO 26: COMUNICAZIONI PERIODICHE - CHIUSURA DEI CONTI: CONTO FINANZIARIO

1. **Giornalmente** il Tesoriere deve rendere disponibili tramite canali ufficiali l'elenco delle movimentazioni intervenute il giorno precedente, distintamente per ciascun sottoconto tenuto ai sensi dell'art. 8, comma 4, nonché l'estratto conto riassuntivo dei movimenti di cassa, indicante il totale dei movimenti ed il saldo.
2. Almeno **Trimestralmente** o a richiesta dell'Azienda, il Tesoriere deve inviare, per ogni sottoconto, la verifica di cassa firmata riportante il riepilogo dei movimenti, sia di diritto che di fatto, l'elenco analitico delle operazioni sospese, nonché l'importo dell'eventuale utilizzo dell'anticipazione di cassa.
3. Alla fine di ogni **trimestre** la Banca provvede a trasmettere all'Azienda il conto scalare, regolato per capitale ed interessi, relativo ai conti correnti dell'Azienda, al fine di consentire alla stessa di effettuare i necessari controlli e, se del caso, procedere con le eventuali contestazioni entro 6 mesi dal ricevimento degli estratti conti stessi.

4. A richiesta dell'Azienda, il Tesoriere fornirà la verifica di cassa riconciliata con il saldo della Banca d'Italia debitamente firmato
5. Il Tesoriere è tenuto al rispetto della normativa ai fini della trasmissione dei dati al SIOPE di cui al DMEF del 5 marzo 2007 e s.m.i..
6. In sede di **chiusura dell'esercizio** deve essere effettuato il riscontro degli ordini di pagamento e riscossione disposti dall'Azienda e di quelli effettivamente compiuti dal Tesoriere. Del riscontro deve essere redatto apposito verbale sottoscritto dal Tesoriere e dall'Azienda.
7. Gli ordini di pagamento e di riscossione non estinti sono tempestivamente resi noti all'Azienda.
8. Gli ordini di pagamento per cassa inestinti possono essere commutati in assegni di traenza al beneficiario, oppure reintroitati mediante operazione d'incasso.
9. Il Tesoriere si rende disponibile ad effettuare ogni riscontro o fornire ogni documento richiesto dall'attuale o futura normativa senza oneri a carico dell'Azienda.
10. Le comunicazioni tra banca e azienda dovranno essere preferibilmente effettuate a mezzo posta elettronica certificata, tramite gli indirizzi definiti in sede di convenzione.
11. Le comunicazioni tra uffici dell'Azienda e uffici del Tesoriere per il disbrigo dell'attività ordinaria si svolgeranno di norma tramite posta elettronica ordinaria o con i sistemi informatici messi a disposizione dal Tesoriere. E' obbligo della banca comunicare tempestivamente gli aggiornamenti degli indirizzi di riferimento, e mantenere gli stessi presidiati.

ARTICOLO 27: RESA DEL CONTO DEL TESORIERE

1. Il rendiconto della gestione **annuale** è compilato dal Tesoriere in applicazione delle norme di contabilità nazionali e regionali di volta in volta vigenti, nonché in relazione ad eventuali successive disposizioni che dovessero intervenire in materia. La resa del conto deve essere presentata all'Amministrazione entro 30 giorni dalla chiusura dell'esercizio contabile.
2. Il Tesoriere resta responsabile di tutte le operazioni compiute e di quelle omesse. Il Tesoriere, in qualità di agente contabile, è tenuto in ogni caso a fornire tutta la documentazione che venisse richiesta a qualsiasi titolo dalla Corte dei Conti in sede di emissione del giudizio di conto.

ARTICOLO 28: RACCORDO RECIPROCO DELLA CONTABILITA'

1. L'Azienda e il Tesoriere procedono, quando lo ritengono opportuno, al raccordo delle risultanze delle rispettive contabilità.
2. Il quadro di raccordo viene compilato dal Tesoriere e firmato dalle parti, per reciproco benessere, in duplice esemplare.

ARTICOLO 29: RECLAMI

L'Amministrazione e il Tesoriere si segnalano reciprocamente e tempestivamente gli eventuali reclami, inconvenienti e suggerimenti in ordine allo svolgimento del Servizio.

ARTICOLO 30: PENALI

Sono applicate penali pari allo 0,5 per mille dell'importo annuale del contratto:

- per ritardi nell'avvio del servizio, rispetto ai tempi indicati nel contratto, per ogni giorno di ritardo. Il periodo di ritardo non può eccedere i 5 (cinque) giorni;
- per ritardi nell'esecuzione delle prestazioni contrattuali, per ogni giorno di ritardo
- per esecuzione non conforme alle modalità indicate nel Capitolato tecnico, nel contratto e nell'offerta presentata, per ogni giorno di non conformità;
- disservizi legati allo sportello centrale di Tesoreria o mancato o inadeguato servizio rivolto all'utenza;
- mancata o incompleta indicazione del versante e/o della causale d'incasso comportante l'impossibilità di procedere alla regolarizzazione dei provvisori d'incasso;
- violazione degli obblighi di comunicazione e trasmissione di documenti o di conservazione e produzione di documentazione;
- ritardata od omessa esecuzione di mandati o di reversali od esecuzione in maniera parziale o difforme,
- per ogni giorno di impiego di operatori privi dei requisiti o titoli previsti dal Capitolato Tecnico e dall'offerta presentata, con l'obbligo dell'immediata sostituzione del personale;

Le penali sono elevate fino all'1 per mille in caso di recidiva.

Gli inadempimenti contrattuali che possano luogo all'applicazione delle penali sono contesti all'Appaltatore per iscritto, mediante PEC o lettera raccomandata A/R. L'Appaltatore deve rappresentare alla Stazione Appaltante, per iscritto, mediante PEC o lettera raccomandata A/R, le proprie controdeduzioni, supportate da una chiara ed esauriente documentazione, nel termine massimo di 10 giorni dal ricevimento della contestazione.

Qualora le controdeduzioni non pervengano alla Stazione Appaltante nel termine indicato, ovvero, pur essendo pervenute tempestivamente, non siano idonee a giustificare l'inadempimento, a giudizio della Stazione Appaltante, le penali possono essere applicate a decorrere dall'inizio dell'inadempimento.

L'Appaltatore deve effettuare il pagamento delle penali entro 60 giorni dalla comunicazione, trascorsi i quali, l'incameramento di quanto dovuto a titolo di penale avviene, in via prioritaria sulla prima fattura in scadenza e, se non sufficiente, mediante ritenzione sulle somme spettanti all'Appaltatore - in esecuzione del rapporto intrattenuto con la Stazione Appaltante o a qualsiasi altro titolo dovute - e/o sulla garanzia definitiva.

Nel caso di incameramento totale o parziale della garanzia definitiva, l'Appaltatore deve

provvedere alla ricostituzione della stessa nel suo originario ammontare, salve le eventuali somme svincolate automaticamente, in relazione all'avanzamento dell'esecuzione.

La richiesta e/o il pagamento delle penali di cui al presente articolo non esonera l'Appaltatore dall'adempimento dell'obbligazione per la quale si è reso inadempiente e che ha fatto sorgere l'obbligo del pagamento della penale.

L'applicazione delle penali non preclude il diritto della Stazione Appaltante di richiedere il risarcimento degli eventuali ulteriori danni.

In ogni caso, qualora gli inadempimenti determinino un importo massimo delle penali superiori al 10% dell'importo contrattuale, il contratto può essere risolto per grave inadempimento, con esecuzione in danno dell'Appaltatore inadempiente, in conformità a quanto disposto dall'art. 126, comma 1, del D. Lgs 36/2023.

ARTICOLO 31: RESPONSABILITA' E ONERI DELL'AGGIUDICATARIO

Durante l'esecuzione del contratto, l'Istituto Bancario aggiudicatario sarà direttamente responsabile di ogni danno arrecato dal proprio personale a persone o cose e, comunque, di ogni danno che possa derivare all'Azienda Sanitaria in conseguenza dell'espletamento del servizio.

REGIONE DEL VENETO



Servizio Sanitario Nazionale - Regione Veneto

AZIENDA ULSS N. 8 BERICA

Viale F. Rodolfi n. 37 – 36100 VICENZA

COD. REGIONE 050–COD. U.L.S.S.508 COD.FISC. E P.IVA 02441500242–Cod. iPA AUV

Tel. 0444 753111 - Mail protocollo@aulss8.veneto.it

PEC protocollo.aulss8@pecveneto.it

www.aulss8.veneto.it

**GARA EUROPEA A PROCEDURA APERTA TELEMATICA PER L’AFFIDAMENTO
DEL SERVIZIO DI TESORERIA/CASSA DELL’AULSS N.8 BERICA**

CAPITOLATO D’ONERI

CIG



<i>Art. 1</i>	4
<i>Oggetto, caratteristiche e quantità dell'appalto</i>	4
<i>Art. 2</i>	4
<i>Durata e decorrenza del contratto</i>	4
<i>Art. 3</i>	4
<i>Garanzia definitiva e stipula</i>	4
<i>Art. 4</i>	6
<i>Esecuzione del contratto</i>	6
<i>5.1 - Direttore dell'esecuzione del contratto - DEC</i>	6
<i>5.2 - Referente della società appaltatrice</i>	6
<i>Art. 6</i>	7
<i>Normativa sul lavoro, previdenza ed assistenza</i>	7
<i>Art. 7</i>	8
<i>Tutela della salute e sicurezza e igiene sul lavoro</i>	8
<i>Art. 8</i>	8
<i>Codice di comportamento dei dipendenti pubblici</i>	8
<i>Art. 9</i>	8
<i>Incompatibilità ex dipendenti della Pubblica Amministrazione</i>	8
<i>Art. 11</i>	9
<i>Responsabilità civile e assicurazioni</i>	9
<i>Art. 12</i>	9
<i>Tutela contro azioni di terzi</i>	9
<i>Art. 13</i>	9
<i>Divieto di sospensione del servizio</i>	9
<i>Art. 14</i>	10
<i>Scioperi e cause di forza maggiore</i>	10
<i>Art. 19</i>	11
<i>Fatturazione e pagamenti</i>	11
<i>Art. 20</i>	12
<i>Adeguamento ai prezzi Anac o OPRVE</i>	12
<i>Art. 21</i>	12
<i>Revisione prezzi e rinegoziazione</i>	12
<i>Art. 22</i>	13
<i>Obblighi di tracciabilità dei flussi finanziari</i>	13
<i>Art. 24</i>	14
<i>Controlli e verifiche di conformità</i>	14



<i>Art. 25</i>	14
<i>Penali</i>	14
<i>Art. 26</i>	14
<i>Risoluzione del contratto</i>	14
<i>Art. 27</i>	15
<i>Recesso unilaterale ex art. 123 D.Lgs. 36/2023</i>	15
<i>Art. 28</i>	16
<i>Recesso unilaterale ex art. 21-sexies della L. 241/1990 e art. 1373 c.c.</i>	16
<i>Art. 29</i>	16
<i>Subappalto, cessione del contratto, vicende soggettive del contraente</i>	16
<i>Art. 30</i>	17
<i>Trattamento dei dati</i>	17
<i>Art. 32</i>	18
<i>Comunicazioni</i>	18
<i>Art. 33</i>	18
<i>Spese contrattuali, imposte e tasse</i>	18
<i>Art. 34</i>	19
<i>Foro competente</i>	19
<i>Art. 35</i>	19
<i>Modifiche del contratto, norme di rinvio e finali</i>	19

Art. 1**Oggetto, caratteristiche e quantità dell'appalto**

Il presente Capitolato d'oneri disciplina il servizio di l'esecuzione del servizio di tesoreria/cassa dell'AULSS n.8 Berica (di seguito "Azienda"), da affidarsi tramite procedura aperta di cui all'art. 71 D.Lgs. 36/2023 e s.m.i. ad un Istituto Bancario di Credito abilitato all'esercizio di questa funzione (di seguito "Istituto" o "Tesoriere").

Le caratteristiche tecniche dell'appalto sono analiticamente descritte nel Capitolato Tecnico. Le quantità e gli importi sono indicati nel Disciplinare di gara/Capitolato tecnico.

Le quantità sono indicate ai soli fini dell'individuazione della migliore offerta, sono indicative e non impegnative e si riferiscono ad un presunto fabbisogno, subordinato a circostanze cliniche e tecnico-scientifiche variabili e non esattamente predeterminabili.

Qualora in corso di esecuzione si renda necessario un aumento o una diminuzione delle prestazioni fino a concorrenza del quinto dell'importo del contratto, la Stazione Appaltante potrà imporre all'Appaltatore l'esecuzione alle condizioni originariamente previste. In tal caso l'Appaltatore non potrà fare valere il diritto alla risoluzione del contratto.

Art. 2**Durata e decorrenza del contratto**

L'appalto ha la durata di 36 mesi con decorrenza indicata nel contratto. La Stazione Appaltante potrà avvalersi della facoltà di rinnovo per ulteriori 24 mesi. Il rinnovo può essere disposto previo accertamento di:

- assenza di contestazioni sulla regolare esecuzione del contratto;
- assenza di mutamenti nell'organizzazione interna della Stazione Appaltante;
- disponibilità delle risorse.

L'esecuzione del contratto può essere iniziata anche prima della stipula, per motivate ragioni o al ricorrere delle ragioni d'urgenza di cui all'art. 17, comma 9, del D.lgs. 36/2023.

In caso di ritardi nella conclusione della procedura di affidamento di un nuovo appalto, l'Appaltatore uscente è tenuto all'esecuzione delle prestazioni contrattuali ai prezzi, patti e condizioni previsti nel contratto per il tempo strettamente necessario alla conclusione della procedura.

Art. 3**Garanzia definitiva e stipula**

Per la sottoscrizione del contratto, l'Appaltatore costituisce una garanzia definitiva, a sua scelta sotto forma di cauzione o fideiussione, con le modalità previste dall'art. 106 del D.Lgs. 36/2023, pari al 10 per cento dell'importo contrattuale.

La cauzione è costituita con versamento presso l'istituto incaricato del servizio di tesoreria della Stazione Appaltante, tramite la piattaforma digitale pagoPA, al link <https://mypay.regione.veneto.it/mypay4/cittadino/spontaneo>, selezionando "Altre tipologie di pagamento, Ente; Azienda ULSS n.8 Berica, Tipologia di pagamento: Pagamenti di depositi cauzionali, Causale: Gara.....CIG, a titolo di pegno a favore della Stazione Appaltante.

La garanzia fideiussoria viene rilasciata dai soggetti di cui all'art. 106, comma 3, del D.Lgs. 36/2023 e prevedere espressamente la rinuncia al beneficio della preventiva escussione del debitore principale, la rinuncia all'eccezione di cui all'articolo 1957, comma 2, del Codice civile (c.c.), nonché l'operatività della garanzia medesima entro 15 giorni, a semplice richiesta scritta della Stazione Appaltante.

La garanzia fideiussoria viene emessa e firmata digitalmente da un soggetto in possesso dei poteri necessari per impegnare il garante, deve essere unita alla procura del garante firmatario e deve essere verificabile telematicamente presso l'emittente. L'operatore economico o il fideiussore devono indicare il sito

internet o la PEC del garante tramite i quali la Stazione Appaltante potrà verificare la veridicità e l'autenticità della fideiussione.

L'Appaltatore consegna alla Stazione Appaltante il documento attestante l'avvenuta costituzione della garanzia definitiva **entro il termine massimo di 15 giorni** dalla richiesta. La mancata costituzione della garanzia definitiva comporta la decadenza dell'affidamento, l'escussione da parte della Stazione Appaltante della garanzia provvisoria presentata in sede di offerta e l'aggiudicazione dell'appalto al concorrente che segue in graduatoria.

La garanzia è prestata per l'adempimento di tutte le obbligazioni del contratto e per il risarcimento dei danni derivanti dall'eventuale inadempimento delle obbligazioni stesse, nonché per il rimborso delle somme pagate in più all'esecutore rispetto alle risultanze della liquidazione finale, salva comunque la risarcibilità del maggior danno verso l'Appaltatore.

La Stazione Appaltante ha il diritto di valersi della garanzia, nei limiti dell'importo massimo garantito, per l'eventuale maggiore spesa sostenuta per il completamento delle forniture nel caso di risoluzione del contratto disposta in danno dell'esecutore. Può, altresì, incamerare la garanzia per il pagamento di quanto dovuto dall'esecutore per le inadempienze derivanti dalla inosservanza di norme e prescrizioni dei contratti collettivi, delle leggi e dei regolamenti sulla tutela, protezione, assicurazione, assistenza e sicurezza fisica dei lavoratori addetti all'esecuzione dell'appalto.

La Stazione Appaltante richiede all'aggiudicatario la reintegrazione della garanzia ove questa sia venuta meno in tutto o in parte; in caso di inottemperanza, la reintegrazione si effettuerà a valere sui ratei di prezzo da corrispondere.

La garanzia definitiva viene progressivamente e automaticamente svincolata a misura dell'avanzamento dell'esecuzione, nel limite massimo dell'80 per cento dell'iniziale importo garantito. L'ammontare residuo della garanzia definitiva permane fino alla data di emissione del certificato di regolare esecuzione, o comunque fino a dodici mesi dalla data di ultimazione del servizio.

In caso di raggruppamenti temporanei di imprese le garanzie fideiussorie e le garanzie assicurative sono presentate, su mandato irrevocabile, dalla mandataria in nome e per conto di tutti i concorrenti, ferma restando la responsabilità solidale tra le imprese.

In caso di partecipazione in forma associata, la garanzia fideiussoria deve essere intestata a tutti gli operatori economici del raggruppamento temporaneo o consorzio ordinario o GEIE, ovvero a tutte le imprese retiste che partecipano alla gara;

- al solo consorzio, in caso di consorzi di cui all'articolo 65, comma 2 lettere b), c), d), del D.Lgs. 36/2023.

Alla garanzia definitiva si applicano le riduzioni previste dall'articolo 106, comma 8, del D.Lgs. 36/2023 per la garanzia provvisoria. Per fruire di dette riduzioni, il concorrente segnala, in sede di offerta, il possesso dei relativi requisiti e lo documenta con idonei certificati.

In caso di partecipazione in forma associata, le riduzioni di cui all'art. 106, comma 8, del D.Lgs. 36/2023, si applicano nei termini di seguito indicati.

- a. La riduzione del 30%, riconosciuta in caso di possesso della certificazione di qualità conforme alle norme europee della serie UNI CEI ISO 9000, si ottiene:
 - per i soggetti di cui all'articolo 65, comma 2, lettere e), f), g), h) del D.Lgs. 36/2023 solo se tutti soggetti che costituiscono il raggruppamento, consorzio ordinario o GEIE, o tutte le imprese retiste che partecipano alla gara siano in possesso della certificazione;
 - per i consorzi di cui all'articolo 65, comma 2, lettere b), c), d) del D.Lgs. 36/2026, se il Consorzio ha dichiarato in fase di offerta che intende eseguire con risorse proprie, solo se il Consorzio possiede la predetta certificazione; se il Consorzio ha indicato in fase di offerta che intende assegnare parte delle prestazioni a una o più consorziate individuate nell'offerta, solo se sia il Consorzio sia la consorziata designata posseggono la predetta certificazione, o in alternativa, se il solo Consorzio possiede la predetta certificazione e l'ambito di certificazione del suo sistema gestionale include la verifica che l'erogazione della prestazione da parte della consorziata rispetti gli standard fissati dalla certificazione.

- b. La riduzione del 50% nei confronti delle micro, delle piccole e delle medie imprese si ottiene in caso di partecipazione di raggruppamenti di operatori economici o consorzi ordinari costituiti esclusivamente da micro, piccole e medie imprese. Tale riduzione non è cumulabile con quella indicata alla lett. a).

Divenuta efficace l'aggiudicazione e fatto salvo l'esercizio dei poteri di autotutela nei casi consentiti, la stipula contratto avviene mediante scrittura privata e in modalità elettronica.

Art. 4

Esecuzione del contratto

L'Appaltatore deve eseguire le prestazioni a regola d'arte, con organizzazione dei mezzi necessari e con gestione a proprio rischio, secondo quanto disposto dal presente Capitolato d'oneri, dal Capitolato tecnico, dall'offerta tecnica e dal contratto e nel rispetto di tutte le norme e le prescrizioni tecniche e di sicurezza in vigore al momento dell'esecuzione, anche intervenute successivamente alla stipula del contratto.

E' a carico dell'Appaltatore ogni attività che si renda necessaria od opportuna ai fini dell'esatto adempimento delle obbligazioni contrattuali.

Le attività a carico dell'Appaltatore si intendono interamente remunerate con il corrispettivo contrattuale.

Nel caso ricorrano circostanze speciali che impediscano temporaneamente la regolare esecuzione del contratto, il Direttore dell'esecuzione del contratto può disporre la sospensione. La sospensione del contratto può essere disposta anche dal RUP per ragioni di pubblico interesse o necessità. Alla sospensione si applicano le disposizioni di cui all'art. 121 del D.Lgs. 36/2023.

Nessuna variazione o modifica al contratto può essere introdotta dall'Appaltatore se non disposta dalla Stazione Appaltante, nelle ipotesi previste dall'art. 120 del D.Lgs. 36/2023.

5.1 - Direttore dell'esecuzione del contratto - DEC

Il responsabile unico del progetto (RUP) si avvale, nella fase di esecuzione del contratto, del Direttore dell'esecuzione del contratto (DEC). Il DEC provvede al coordinamento, alla direzione e al controllo tecnico, assicurando la regolarità da parte del concessionario e verificando che le attività e le prestazioni siano conformi al Capitolato tecnico. A tale fine, il DEC svolge tutte le attività che si rendano opportune per assicurare il perseguimento dei compiti sopra descritti.

5.2 - Referente della società appaltatrice

L'Appaltatore deve indicare, prima della stipula contrattuale, il nominativo ed il recapito telefonico di un proprio referente, tecnicamente qualificato, che è responsabile dell'esecuzione del contratto nella sua globalità e delegato ai rapporti con la Stazione Appaltante.

Art. 5

Personale impiegato

L'Appaltatore, in sede di esecuzione, deve avvalersi di proprio personale qualificato e specializzato, in numero adeguato a garantire la corretta esecuzione del servizio, della cui condotta è ritenuta responsabile in caso di danni, ritardi, errori e/o omissioni.

L'Appaltatore, inoltre, deve mettere a disposizione un Rappresentante Responsabile della struttura incaricato di gestire la commessa e un suo sostituto, presente nelle ore di servizio e rapidamente rintracciabile durante le altre ore della giornata, munito di ampia delega a trattare in merito a qualsiasi problema che dovesse insorgere in tema di esecuzione degli adempimenti previsti dal contratto d'appalto. Il Rappresentante Responsabile rappresenta l'unico interlocutore riconosciuto dalla Stazione Appaltante e dai suoi operatori ed

è l'unica persona con cui deve interfacciarsi il relativo referente della Stazione Appaltante per la gestione delle problematiche relative al servizio. Ogni comunicazione, segnalazione o reclamo eseguiti nei confronti di tale Rappresentante Responsabile si intende eseguito all'Appaltatore.

Il personale opera sotto l'esclusiva responsabilità dell'Appaltatore, anche nei confronti dei terzi. La sorveglianza da parte della Stazione Appaltante non esonera le responsabilità dell'Appaltatore per quanto riguarda l'esatto adempimento dell'appalto, né la responsabilità per danni a cose o persone.

Il personale deve essere idoneo a svolgere le prestazioni di servizio, possedere requisiti di igiene e sanità richiesti dalle norme vigenti, essere di provata capacità e moralità, parlare, leggere e scrivere correttamente in italiano, saper utilizzare, previa formazione a carico dell'Appaltatore ed in modo adeguato, strumenti informatici eventualmente necessari all'esecuzione del servizio, mantenere il segreto d'ufficio su tutti i fatti o circostanze concernenti l'organizzazione della Stazione Appaltante dei quali abbia avuto notizia durante l'espletamento del servizio, consegnare al personale della Stazione Appaltante qualsiasi oggetto trovato durante lo svolgimento del servizio, rispettare tutte le norme di sicurezza sul lavoro, adeguarsi tassativamente alle disposizioni della Stazione Appaltante in materia di sicurezza, evitare qualsiasi intralcio o disturbo al normale andamento delle attività svolte dagli operatori della Stazione Appaltante, rifiutare qualsiasi compenso o regalia, non fumare in orario di servizio.

L'Appaltatore deve esibire, ad ogni richiesta della Stazione Appaltante, i contratti di assunzione, il Libro Unico del Lavoro (LUL), o il libro matricola, il libro paga ed il registro previsti dalle normative vigenti.

L'Appaltatore si obbliga, inoltre, a fornire, su semplice richiesta della Stazione Appaltante, tutte le informazioni sul personale utilizzato nel corso dell'esecuzione contrattuale (ad es. elenco del personale impiegato con relativi qualifiche/profilo professionale, CCNL applicato, monte ore settimanale, livelli retributivi, indennità, superminimi, scatti anzianità, stipendio annuo lordo, indicazione degli eventuali lavoratori svantaggiati o assunti ai sensi della Legge 68/99, ovvero mediante fruizione di agevolazioni contributive previste dalla normativa vigente, ecc.).

Il personale deve:

- ✓ Essere dotato di idonea divisa e cartellino identificativo;
- ✓ evitare di intrattenersi con l'utenza durante l'esecuzione del servizio;
- ✓ mantenere un contegno decoroso;
- ✓ rispettare gli eventuali divieti e le norme antinfortunistiche;
- ✓ osservare l'obbligo del segreto d'ufficio.

Art. 6

Normativa sul lavoro, previdenza ed assistenza

L'Appaltatore si obbliga ad ottemperare a tutti gli obblighi verso i propri dipendenti derivanti da disposizioni legislative e regolamentari vigenti in materia di lavoro, previdenza ed assistenza obbligatorie (INPS, INAIL o casse equivalenti) ed assunzione di lavoratori disabili ex L. 68/1999.

L'Appaltatore, anche se non aderente ad associazioni firmatarie, si obbliga ad applicare, nei confronti dei propri dipendenti e, se cooperativa, nei confronti dei soci lavoratori, occupati nelle attività oggetto del contratto, condizioni contrattuali normative e retributive non inferiori a quelle previste dai Contratti Collettivi Nazionali di Lavoro di riferimento e dai Contratti Integrativi di Lavoro territoriali applicabili alla data di stipula del contratto relativo al presente appalto, nonché le condizioni risultanti da successive modifiche ed integrazioni. Tale obbligo permane anche dopo la loro scadenza e fino a loro rinnovo.

L'Appaltatore si impegna, anche ai sensi e per gli effetti dell'art. 1381 c.c., a far rispettare gli obblighi di cui ai precedenti commi del presente articolo anche agli eventuali esecutori di parti delle attività oggetto del contratto.

Si applicano le disposizioni di cui all'art. 11 del D.Lgs. 36/2023, a salvaguardia della adempimento contributiva e retributiva.

Art. 7***Tutela della salute e sicurezza e igiene sul lavoro***

L'Appaltatore si impegna ad osservare e far osservare ai propri dipendenti, collaboratori e soci, in caso di società cooperativa, nonché ai terzi presenti sui luoghi nei quali si esegue l'appalto, tutte le norme vigenti in materia di sicurezza, igiene e salute nei luoghi di lavoro, di cui al D.Lgs. 81/2008 e ad adottare tutti i provvedimenti all'uopo ritenuti necessari ed opportuni, senza con ciò creare danno o disturbo alle attività/proprietà della Stazione Appaltante.

L'Appaltatore deve dotare il proprio personale di tutti i dispositivi di protezione individuale necessari per l'esecuzione delle attività oggetto dell'appalto.

Entro il termine di 15 giorni dall'aggiudicazione definitiva l'Appaltatore comunica alla Stazione Appaltante il nominativo del Responsabile aziendale del Servizio Prevenzione e Protezione, ai sensi del D.Lgs. 81/2008, e dichiara, a firma del Legale rappresentante, di essere in regola con le norme che disciplinano la sicurezza sui luoghi di lavoro.

In relazione all'appalto in oggetto, la stazione appaltante ha redatto il Documento Unico di Valutazione dei Rischi da Interferenze (DUVRI), ai sensi dell'art. 26 del Decreto Legislativo 9 aprile 2008 n. 81.

Gli oneri per la sicurezza derivanti da interferenze sono quantificati nel DUVRI e sono pari a 150,00 € e non sono soggetti a ribasso.

E' onere del fornitore, qualora rilevasse, al contrario, la presenza di eventuali oneri, quantificarne l'importo.

Art. 8***Codice di comportamento dei dipendenti pubblici***

Nello svolgimento delle attività oggetto del contratto, l'Appaltatore si impegna ad osservare e a far osservare al proprio personale addetto all'appalto gli obblighi di condotta previsti dal D.P.R. 16 aprile 2013, n. 62 "Regolamento recante codice di comportamento dei dipendenti pubblici, a norma dell'articolo 54 del decreto legislativo 30 marzo 2001, n. 165", e dal Codice di comportamento dei dipendenti e dei collaboratori dell'Azienda ULSS n. 8 "Berica", approvato con deliberazione n. 2026 del 30/11/2023, consultabili nel sito dell'Azienda ULSS n. 8 "Berica", ai link https://www.aulss8.veneto.it/wp-content/uploads/2023/04/8157-DPR_62_16.4.2013.pdf, e <https://www.aulss8.veneto.it/wp-content/uploads/2023/04/CdC.pdf>.

L'Appaltatore si impegna, pertanto, a dare la massima diffusione di detti codici a tutti i collaboratori che a qualunque titolo sono coinvolti nell'esecuzione del servizio.

La violazione degli obblighi previsti nei codici di condotta sopra indicati costituisce causa di risoluzione del contratto, ex art. 1456 c.c..

Art. 9***Incompatibilità ex dipendenti della Pubblica Amministrazione***

Ai sensi e per gli effetti dell'art. 53, comma 16 ter del D. Lgs. 165/2001 e del Piano Nazionale Anticorruzione 2022, per gli anni 2023-2024-2025, approvato con Delibera dell'A.N.A.C. n. 7 del 17/01/2023, pubblicato con avviso nella Gazzetta Ufficiale - Serie Generale n.24 del 30/01/2023, l'Appaltatore non deve avere concluso o concludere contratti di lavoro subordinato o autonomo e comunque non deve avere attribuito o attribuire incarichi ad ex dipendenti che hanno esercitato poteri autoritativi o negoziali per conto delle pubbliche amministrazioni nei suoi confronti per il triennio successivo alla cessazione del rapporto a pena di nullità del contratto.

Art. 10***Responsabilità civile e assicurazioni***

L'Appaltatore è responsabile per qualsiasi danno a persone, animali o cose che si verifichi in dipendenza dell'esecuzione del servizio, anche derivante da vizio dei beni forniti o dalla condotta, attiva od omissiva, del personale dipendente o collaboratore o socio dell'Appaltatore, o dal personale dipendente da altre imprese, coinvolte a vario titolo nell'esecuzione dell'appalto.

L'Appaltatore è, altresì, responsabile per il danno differenziale per infortunio sul lavoro o malattia professionale che colpisca i lavoratori dell'Appaltatore e di altre imprese, coinvolte a vario titolo nell'esecuzione dell'appalto.

L'Appaltatore, si impegna a manlevare la Stazione Appaltante dalla responsabilità patrimoniale verso terzi, in caso di danni verificatisi durante l'esecuzione del contratto e a tenerla indenne dalle azioni legali eventualmente intentate o da richieste alla stessa rivolte per i fatti sopra indicati. A tal fine, l'Appaltatore stipula e mantiene in essere per tutta la durata dell'appalto apposite polizze assicurative RCT e RCO, da produrre 10 giorni prima della stipula del contratto.

Le polizze RCT e RCO devono avere idonei massimali di garanzia, comunque non inferiori a € 3.000.000,00 per sinistro e per ciascuna persona, e dovranno garantire le rivalse di qualsiasi Ente previdenziale o assicurativo e/o dei dipendenti e dei collaboratori dell'Appaltatore per infortuni e/o malattie professionali. L'onere relativo si intende ricompreso e compensato nel corrispettivo del contratto.

Resta ferma la responsabilità dell'Appaltatore anche per i danni non coperti da assicurazione o eccedenti il massimale di polizza.

Al fine di verificare il permanere della validità del contratto di assicurazione per tutta la durata dell'appalto, allo scadere del periodo assicurato l'Appaltatore produce alla Stazione Appaltante la quietanza di pagamento del premio relativo al periodo successivo, che deve essere complessivamente pari alla durata dell'appalto.

La mancata stipulazione o il mancato rinnovo delle polizze o la non conformità delle stesse a quanto stabilito nel presente articolo costituiscono motivo di risoluzione del contratto, ai sensi del presente Capitolato.

In caso di partecipazione in forma aggregata, si applicano le disposizioni di cui all'art. 3 del presente Capitolato sulla garanzia definitiva.

Art. 11***Tutela contro azioni di terzi***

L'Appaltatore si obbliga a tenere indenne la Stazione Appaltante da eventuali pretese patrimoniali avanzate nei confronti di quest'ultima per eventuali violazioni di diritti di marchio, di brevetto o d'autore. L'Appaltatore si obbliga a rifondere alla Stazione Appaltante le spese processuali, il risarcimento del danno ed ogni altra somma dovuta ad altro titolo, a cui la stessa dovesse essere condannata con sentenza passata in giudicato, oltre agli ulteriori danni.

Art. 12***Divieto di sospensione del servizio***

Le prestazioni in appalto configurano servizio pubblico e di pubblica necessità. La sospensione dell'esecuzione del servizio può essere disposta esclusivamente dalla Stazione Appaltante, ai sensi e per gli effetti di cui all'art. 121 del D.Lgs. 36/2026.

E' fatto divieto all'Appaltatore di interrompere o sospendere il servizio in seguito a decisione unilaterale, anche in caso di ritardo o sospensione dei pagamenti o di controversie stragiudiziali o giudiziali con la Stazione Appaltante.

L'interruzione o sospensione del servizio per decisione unilaterale dell'Appaltatore costituisce inadempimento contrattuale sanzionabile con la risoluzione del contratto, ex art. 1456 c.c., e può costituire reato, ex art. 331 c.p., con conseguente l'obbligo per la Stazione Appaltante di sporgere denuncia all'Autorità Giudiziaria.

Art. 13

Scioperi e cause di forza maggiore

Il diritto di sciopero del personale addetto all'appalto è regolato dalla L. 12 giugno 1990, n. 146, recante "Norme sull'esercizio del diritto di sciopero nei servizi pubblici essenziali e sulla salvaguardia dei diritti della persona costituzionalmente tutelati."

Il diritto di sciopero è esercitato nel rispetto di misure dirette a consentire l'erogazione delle prestazioni indispensabili per garantire il godimento dei diritti della persona, costituzionalmente tutelati, alla vita e alla salute, con un preavviso minimo non inferiore a 10 giorni. Il preavviso deve essere dato alla Stazione Appaltante dall'Appaltatore, che deve adottare un piano di emergenza per assicurare le prestazioni minime, mettendo a disposizione le risorse necessarie per gestire l'evento negativo, concordando con il DEC eventuali comportamenti da seguire.

Tali misure devono essere adottate dall'Appaltatore anche in caso di eventi straordinari e imprevedibili che rendano temporaneamente impossibile l'esatto adempimento dell'obbligazione.

Art. 14

Protocollo di legalità

L'Appaltatore si impegna a rispettare tutte le clausole pattizie di cui al Protocollo di legalità perfezionato in data 09/10/2025, sottoscritto ai fini della prevenzione dei tentativi d'infiltrazione della criminalità organizzata e del contrasto alla corruzione nel settore dei contratti pubblici di lavori, servizi e forniture consultabile sul sito della Regione del Veneto: <https://sharing.regione.veneto.it/index.php/s/o77DJQMwxD46oxH>, e di accettarne incondizionatamente il contenuto e gli effetti."

Art. 15

Comunicazione tentativi di estorsione

Fermo restando l'obbligo di denuncia all'Autorità Giudiziaria, l'Appaltatore si impegna a riferire tempestivamente alla Stazione Appaltante e alla Prefettura di Vicenza ogni illecita richiesta di denaro, prestazione o altra utilità ovvero offerta di protezione, che venga avanzata nel corso dell'esecuzione dei lavori/servizi/forniture nei confronti di un proprio rappresentante, agente o dipendente.

L'appaltatore si impegna ad inserire nei contratti di subappalto e nei contratti stipulati con ogni altro soggetto che intervenga a qualunque titolo nella realizzazione dell'opera/ nell'esecuzione dei servizi/delle forniture la clausola che obbliga il subappaltatore o il subcontraente ad assumere l'obbligo di cui al comma 1.

Il contratto è risolto immediatamente e automaticamente, nel caso di omessa comunicazione alla stazione appaltante e alle competenti Autorità dei tentativi di pressione criminale.

In caso di omessa denuncia da parte del subappaltatore, la stazione appaltante dispone la revoca immediata dell'autorizzazione al subcontratto.

Art. 16

Prevenzione interferenze illecite -Misure anticorruzione

L'Appaltatore si impegna a dare comunicazione tempestiva alla Stazione Appaltante e alla Prefettura di Vicenza, di tentativi di concussione che si siano, in qualsiasi modo, manifestati nei confronti dell'imprenditore, degli organi sociali o dei dirigenti d'impresa. Il predetto adempimento ha natura essenziale ai fini dell'esecuzione del contratto e il relativo inadempimento darà luogo alla risoluzione espressa del contratto, ai sensi dell'art. 1456 del c.c., qualora nei confronti di pubblici amministratori della Stazione appaltante che abbiano esercitato funzioni relative alla stipula ed esecuzione del contratto, sia stata disposta misura cautelare o sia intervenuto rinvio a giudizio per il delitto previsto dall'art. 317 del c.p..

La Stazione Appaltante si avvarrà della clausola risolutiva espressa, di cui all'art. 1456 c.c., qualora nei confronti dell'imprenditore o dei componenti la compagine sociale, o dei dirigenti dell'impresa, sia stata disposta misura cautelare o sia intervenuto rinvio a giudizio per taluno dei delitti di cui agli artt. 317 c.p., 318 c.p., 319 c.p., 319-bis c.p., 319-ter c.p., 319-quater c.p., 320 c.p., 322 c.p., 322 bis c.p., 346-bis c.p., 353 c.p. e 353-bis c.p..

Art. 17

Ulteriori obblighi informativi

L'Appaltatore si impegna a comunicare tempestivamente alla Stazione Appaltante ogni eventuale variazione dei dati riportati nei certificati camerali propri, del subappaltatore e delle imprese sub-contrattanti e, in particolare, ogni variazione intervenuta dopo la produzione del certificato stesso relativa ai soggetti che hanno la rappresentanza legale e/o l'amministrazione dell'impresa e al direttore tecnico.

L'Appaltatore si impegna, per il periodo che va dalla stipulazione del Contratto pubblico sino alla conclusione dei lavori/servizi o forniture, a non celare nessuna informazione in suo possesso di qualunque genere che possa interessare l'esecuzione del contratto, le erogazioni di pagamento, sia in termini di regolarità contributiva sia in termini di leggi antimafia e quindi farla presente alla Stazione Appaltante.

Art. 18

Fatturazione e pagamenti

I pagamenti vengono effettuati con cadenza mensile posticipata, previa emissione di fattura, sulla base dei prezzi offerti in gara. L'importo remunera ogni prestazione posta a carico dell'Appaltatore dal contratto, dai capitolati di gara e dall'offerta tecnica.

Le Parti assumono gli obblighi derivanti dall'applicazione dell'articolo 25 del D.L. 24 aprile 2014, n. 66 convertito, con modificazioni, dalla legge 23 giugno 2014, n. 89, in materia di fatturazione elettronica.

La fattura elettronica deve essere conforme al formato di cui all'Allegato A "Formato della fattura elettronica" del D.M. n. 55 del 3 aprile 2013 ed emessa secondo le specifiche tecniche reperibili nel sito <http://www.fatturapa.gov.it/>.

La fattura elettronica deve essere intestata e indirizzata ad Azienda ULSS 8 Berica, Viale Rodolfi n. 37-36100 Vicenza, Codice fiscale e Partita IVA 02441500242, Codice Univoco Ufficio: UFI8LR.

La fattura elettronica deve essere emessa nel rispetto di quanto previsto dal citato art. 25 D.L. n. 66/2014, e dalle successive disposizioni attuative e deve riportare i seguenti dati:

- descrizione del servizio e relativa quantità
- numero e data dell'ordine della Committente
- numero e data del DDT di consegna (se fornitura)
- CUP (ove previsto)
- CIG
- Codice Univoco Ufficio UFI8LR
- Endpoint NSO: 52NJ07
- Nome Ufficio: Contabilità e Bilancio – sede di Vicenza, e-mail: servizio.finanziario@aulss8.veneto.it.

L'invio della fattura in forma cartacea o l'omessa indicazione dei codici CUP (ove previsto) e CIG comportano l'impossibilità per la Stazione Appaltante di procedere al pagamento della fattura.

Le fatture sono emesse in conformità ai prezzi proposti in sede di gara di appalto, che remunerano ogni prestazione ed onere posto a carico dell'Appaltatore dal contratto, dal presente Capitolato, dal Capitolato Tecnico e dall'Offerta Tecnica, oltre che qualsiasi onere aggiuntivo che si renda necessario ai fini della corretta esecuzione del servizio.

L'IVA resta a carico della Stazione Appaltante ed è applicata nella misura prevista dalla normativa vigente.

Il pagamento delle fatture ha luogo entro 30 giorni dalla data di accertamento della prestazione da parte del DEC, che avviene entro 30 gg dalla data di ricezione della fattura.

Gli interessi moratori sono corrisposti nei casi e nei modi previsti dal D.Lgs. 231/2002.

I pagamenti sono effettuati sul conto corrente bancario o postale dedicato intestato all'Appaltatore, di cui questi deve fornire il codice IBAN in sede di stipula del contratto.

In caso di Raggruppamenti temporanei di imprese, le fatture devono essere emesse dalla mandataria: Il pagamento delle fatture viene eseguito unicamente nei confronti della mandataria, che provvede al pagamento delle mandanti.

Su richiesta della mandataria, le fatture possono essere emesse da ciascun membro dell'RTI, per la quota di prestazione da questi eseguita e, in tal caso, il pagamento viene eseguito direttamente alle imprese dell'RTI. In ogni caso, la Stazione Appaltante non è responsabile in ordine alle obbligazioni interne all'RTI derivanti dal contratto d'appalto.

Le disposizioni previste per la fatturazione e il pagamento dell'RTI si applicano anche in caso di consorzi, GEIE e contratti di rete.

Il pagamento delle fatture è effettuato a condizione che il servizio sia stato regolarmente eseguito.

A garanzia della puntuale osservanza delle clausole contrattuali, la Stazione Appaltante può sospendere, i pagamenti all'Appaltatore cui siano state contestate inadempienze nell'esecuzione del servizio, fino ad esatto adempimento, ex art. 1460 c.c., o alla definizione della pendenza, ferma restando l'applicazione delle eventuali penali.

Art. 19

Adeguamento ai prezzi Anac o OPRVE

Qualora, durante il periodo contrattuale, l'Autorità Anticorruzione (ANAC) e/o l'Osservatorio prezzi della Regione Veneto (OPRVE) pubblicino il prezzo di riferimento del servizio in appalto, l'Appaltatore deve adeguare il proprio prezzo a quello di riferimento, in applicazione dell'art. 120 del D.Lgs. 36/2023; in mancanza di adeguamento, la Stazione Appaltante si riserva il diritto di risolvere il contratto.

Art. 20

Revisione prezzi e rinegoziazione

Si rinvia all'art. 3.2 del Disciplinare di gara.

Art. 21

Obblighi di tracciabilità dei flussi finanziari

L'Appaltatore, i subappaltatori e subcontraenti della filiera delle imprese nonché i concessionari di finanziamenti pubblici anche europei a qualsiasi titolo interessati al presente appalto assumono gli obblighi di tracciabilità dei flussi finanziari di cui all'art. 3 della L. n. 136 del 13/08/2010.

I soggetti di cui al comma 1 devono utilizzare, per il presente appalto, uno o più conti correnti bancari o postali, accesi presso banche o la società Poste Italiane S.p.A., dedicati alle commesse pubbliche.

Prima dell'avvio dell'appalto, l'appaltatore ed il subappaltatore comunicano all'U.O.C. Contabilità e Bilancio dell'Azienda ULSS n. 8 "Berica", all'indirizzo servizio.finanziario@aulss8.veneto.it, i seguenti dati:

- gli estremi identificativi dei conti correnti bancari o postali dedicati, accesi presso banche o presso la società Poste italiane Spa;
- le generalità e il codice fiscale delle persone delegate ad operare sugli stessi;
- ogni modifica relativa ai dati trasmessi, entro 7 giorni dalla modifica.

Il mancato utilizzo del bonifico bancario o postale costituisce causa di risoluzione del contratto.

Gli strumenti di pagamento devono riportare, in relazione a ciascuna transazione, il CIG e il CUP (ove previsto).

L'Appaltatore si impegna a dare immediata comunicazione alla Stazione Appaltante ed alla Prefettura- Ufficio Territoriale del Governo della Provincia di Vicenza della notizia dell'inadempimento della propria controparte (subappaltatore/subcontraente) agli obblighi di tracciabilità finanziaria.

Nei contratti sottoscritti dall'Appaltatore con i subappaltatori e i subcontraenti della filiera delle imprese a qualsiasi titolo interessate all'appalto, dovrà essere inserita, a pena di nullità assoluta, un'apposita clausola con la quale ciascuno di essi assume gli obblighi di tracciabilità dei flussi finanziari di cui alla L. n. 136 del 13/08/2010.

Il mancato rispetto degli obblighi di tracciabilità dei flussi finanziari di cui alla L. n. 136 del 13/08/2010 comporta la risoluzione del contratto, ex art. 1456 c.c..

Art. 22

Cessione dei crediti

E' ammessa la cessione dei crediti maturati dall'Appaltatore a seguito della regolare e corretta esecuzione del contratto, ex art. 120, co. 12, del D.Lgs. 36/2023.

Ai fini dell'opponibilità alla Stazione Appaltante, le cessioni di crediti devono essere stipulate mediante atto pubblico o scrittura privata autenticata e devono essere notificate alla Stazione Appaltante.

E' fatto salvo e impregiudicato il diritto della Stazione Appaltante cui è stata notificata la cessione di opporre al cessionario tutte le eccezioni opponibili al cedente in base al contratto, ivi inclusa, a titolo esemplificativo e non esaustivo, l'eventuale compensazione dei crediti derivanti dall'applicazione delle penali con quanto dovuto al cedente.

L'Appaltatore, in caso di cessione dei crediti, s'impegna a comunicare il CIG al cessionario, affinché venga riportato sugli strumenti di pagamento da questi utilizzati.

Il cessionario assume gli obblighi di tracciabilità dei flussi finanziari di cui alla L. 13 agosto 2010, n. 136 e indicati nel presente Capitolato.

Per quanto non espressamente previsto dal presente articolo, si applicano le disposizioni di cui alla L. n. 52 del 21/02/1991.

Art. 23**Controlli e verifiche di conformità'**

Per tutta la durata dell'appalto il DEC, anche tramite un suo delegato, verifica la conformità delle prestazioni rese a quanto contrattualmente previsto.

Entro 15 giorni dalla data della verifica, il DEC trasmette al RUP un verbale che relaziona sull'andamento dell'esecuzione del servizio e sul rispetto degli obblighi contrattuali e che comprende le osservazioni ed i suggerimenti ritenuti necessari al miglioramento delle prestazioni

La Stazione Appaltante si riserva la facoltà di effettuare controlli a campione sul rispetto degli obblighi contrattuali in ogni momento, anche su segnalazione degli utenti.

Art. 24**Penali**

Si veda l'art. 30 del capitolato tecnico.

Art. 25**Risoluzione del contratto**

Ai sensi dell'art. 1454 c.c., in caso di grave inadempimento agli obblighi contrattuali da parte dell'Appaltatore, tale da compromettere la buona riuscita delle prestazioni, la Stazione Appaltante può assegnare, mediante PEC o lettera raccomandata A/R., un termine per adempiere non inferiore a 10 giorni dalla data di ricevimento dell'intimazione. Entro tale termine l'Appaltatore deve adempiere o rappresentare alla Stazione Appaltante, per iscritto, mediante PEC o lettera raccomandata A/R., le proprie controdeduzioni, supportate da una chiara ed esauriente documentazione. Qualora le controdeduzioni non pervengano alla Stazione Appaltante nel termine indicato, ovvero, pur essendo pervenute tempestivamente, non siano idonee a giustificare l'inadempimento, la Stazione Appaltante risolve il contratto.

La Stazione Appaltante può risolvere il contratto nei casi previsti dall'art. 122, co. 1, del D.Lgs. 36/2023 e, in particolare, quando l'aggiudicatario si è trovato, al momento dell'aggiudicazione dell'appalto, in una delle situazioni di cui all'articolo 94, comma 1.

La Stazione Appaltante può risolvere il contratto, ai sensi dell'art. 1456 c.c., in caso di:

- perdita di alcuno dei requisiti richiesti dal Disciplinare di gara;
 - reiterati ritardi delle prestazioni rispetto ai termini previsti dal contratto;
 - mancata applicazione della clausola sociale;
 - interruzione o sospensione del servizio non disposta dalla Stazione Appaltante;
 - somma delle le penali applicate che superi il 10% del valore del contratto;
 - mancata stipula o rinnovo delle assicurazioni RTC RCO di cui al presente Capitolato;
- La Stazione Appaltante risolve il contratto, ai sensi dell'art. 1456 c.c., in caso di:
- mancato rispetto degli obblighi in tema di tracciabilità dei flussi finanziari, di cui al presente Capitolato;
 - mancata comunicazione tempestiva alla Stazione Appaltante e alla Prefettura di Vicenza, di tentativi di concussione che si siano, in qualsiasi modo, manifestati nei confronti dell'imprenditore, degli organi sociali o dei dirigenti d'impresa, qualora nei confronti di pubblici amministratori della Stazione Appaltante che abbiano esercitato funzioni relative alla stipula ed esecuzione del contratto, sia stata disposta misura cautelare o sia intervenuto rinvio a giudizio per il delitto previsto dall'art. 317 del c.p.;
 - misura cautelare o rinvio a giudizio per taluno dei delitti di cui agli artt. 317 c.p., 318 c.p., 319 c.p., 319-bis c.p., 319-ter c.p., 319-quater c.p., 320 c.p., 322 c.p., 322 bis c.p., 346-bis c.p., 353 c.p. e 353-bis c.p.

disposti nei confronti dell'imprenditore o dei componenti la compagine sociale, o dei dirigenti dell'impresa;

- sospensione dell'attività commerciale, fallimento, liquidazione, concordato preventivo o amministrazione controllata, salva l'autorizzazione alla prosecuzione l'attività emessa dall'Autorità Giudiziaria;
- cessione del contratto non approvata o subappalto non autorizzato;

La Stazione Appaltante risolve il contratto, ai sensi dall'art. 122, co. 2, del D.Lgs. 36/2023, nel caso:

- sia intervenuto un provvedimento definitivo che dispone l'applicazione di una o più misure di prevenzione di cui al codice delle leggi antimafia e delle relative misure di prevenzione, di cui al decreto legislativo 6 settembre 2011, n. 159;
- sia intervenuta sentenza di condanna passata in giudicato per i reati di cui al Capo II del Titolo IV della Parte V del D.Lgs. 36/2023.

Il contratto è risolto immediatamente e automaticamente, qualora dovessero essere comunicate dalla Prefettura, successivamente alla stipula del contratto, informazioni interdittive di cui all'art. 84 del D.Lgs. 6 settembre 2011, n. 159. In tale caso, sarà applicata a carico dell'Appaltatore, oggetto dell'informativa interdittiva successiva, anche una penale nella misura del 10% del valore del contratto, salvo il maggior danno. Ove possibile, le penali saranno applicate mediante automatica detrazione, da parte della Stazione Appaltante, del relativo importo dalle somme dovute in relazione alla prima erogazione utile.

L'appaltatore si impegna ad inserire nel contratto di subappalto o in altro subcontratto relativo, una clausola risolutiva espressa che preveda la risoluzione immediata ed automatica del contratto di subappalto, previa revoca dell'autorizzazione al subappalto, ovvero la risoluzione del subcontratto, qualora dovessero essere comunicate dalla Prefettura, successivamente alla stipula del subappalto o del subcontratto, informazioni interdittive di cui all'art. 84 del D.Lgs. 6 settembre 2011, n. 159. L'appaltatore si obbliga altresì ad inserire nel contratto di subappalto o nel subcontratto una clausola che preveda l'applicazione a carico dell'impresa, oggetto dell'informativa interdittiva successiva, anche di una penale nella misura del 10% del valore del subappalto o del subcontratto, salvo il maggior danno, specificando che le somme provenienti dall'applicazione delle penali saranno affidate in custodia all'appaltatore e destinate all'attuazione di misure incrementali della sicurezza dell'intervento, secondo le indicazioni che saranno impartite dalla Prefettura."

La Stazione Appaltante risolve il contratto negli altri casi previsti dal presente Capitolato e nei restanti atti di gara.

In tutti i casi di risoluzione del contratto, l'Appaltatore ha diritto soltanto al pagamento delle prestazioni regolarmente eseguite, al netto dell'applicazione delle penali previste e salvo il risarcimento del danno ulteriore. ex art. 1382 c.c.. Sono esclusi in capo alla Stazione Appaltante obblighi di carattere indennitario o risarcitorio a qualsiasi titolo.

In caso di risoluzione del contratto, la Stazione Appaltante ha diritto di affidare a terzi il servizio o la parte rimanente di questo in danno all'Appaltatore, cui vengono addebitate le spese sostenute in più rispetto a quelle previste dal contratto risolto. Le maggiori somme necessarie all'esecuzione o al completamento del servizio sono prelevate dalla garanzia definitiva e, ove questa non sia sufficiente, da eventuali crediti dell'Appaltatore verso la Stazione Appaltante, maturati ad altro titolo.

Per quanto non previsto dal presente articolo, si applicano le disposizioni di cui al Codice civile in materia di inadempimento e risoluzione del contratto.

Art. 26

Recesso unilaterale ex art. 123 D.Lgs. 36/2023

Ai sensi dell'art. 123 D.lgs. 36/2023, la Stazione Appaltante ha diritto, a suo insindacabile giudizio, di recedere dal contratto in qualsiasi momento, con preavviso di almeno 30 giorni, da comunicarsi all'Appaltatore tramite PEC o lettera raccomandata A/R..

Dalla data di efficacia del recesso, l'Appaltatore deve cessare tutte le prestazioni contrattuali, assicurando che tale cessazione non comporti danno alcuno alla Stazione Appaltante.

In caso di recesso di cui al presente articolo, l'Appaltatore ha diritto al pagamento delle prestazioni correttamente eseguite, nonché del valore dei materiali utili esistenti in magazzino, oltre al decimo dell'importo delle forniture non eseguite, calcolato sulla differenza tra l'importo dei quattro quinti del prezzo posto a base di gara, depurato del ribasso d'asta e l'ammontare netto delle prestazioni eseguite.

Art. 27

Recesso unilaterale ex art. 21-sexies della L. 241/1990 e art. 1373 c.c.

Ai sensi del combinato disposto di cui all'art. 21-sexies della L. 241/1990 e all' art. 1373 c.c., la Stazione Appaltante può recedere in tutto o in parte dal contratto, con un preavviso di almeno 30, da comunicarsi all'Appaltatore tramite PEC o lettera raccomandata A/R:

- nel caso in cui una centrale di committenza, di cui all'art. 63 del D.Lgs. 36/2023, abbia aggiudicato un appalto avente il medesimo oggetto del servizio;
- in caso di normativa sopravvenuta contrastante con l'esecuzione dell'appalto;
- per motivi di interesse pubblico;
- in caso di mutamenti di carattere organizzativo o logistico interessanti la Stazione Appaltante, che abbiano incidenza sull'esecuzione del servizio.

Dalla data di efficacia del recesso, l'Appaltatore deve cessare tutte le prestazioni contrattuali, assicurando che tale cessazione non comporti danno alcuno alla Stazione Appaltante.

In caso di recesso di cui al presente articolo, l'Appaltatore ha diritto al pagamento delle prestazioni correttamente eseguite. E' escluso il pagamento all'Appaltatore di penali e di ogni ulteriore compenso o indennizzo o rimborso delle spese, anche in deroga a quanto stabilito all'art. 1671 c.c..

Art. 28

Subappalto, cessione del contratto, vicende soggettive del contraente

È ammesso il subappalto, secondo le disposizioni di cui all'art. 119 D.Lgs. 36/2023. E' fatto divieto all'Appaltatore di subappaltare in tutto o in parte il servizio/la fornitura senza la preventiva autorizzazione della Stazione Appaltante, pena l'immediata risoluzione del contratto, con escussione della garanzia definitiva, fatto salvo il risarcimento del danno ulteriore.

I contratti di subappalto sono stipulati con piccole e medie imprese, come definite dall'articolo 1, comma 1, lettera o) dell'allegato I.1 al D.Lgs. 36/2023, in misura non inferiore al 20 per cento delle prestazioni subappaltabili, salvo che ricorrano ragioni legate all'oggetto o alle caratteristiche delle prestazioni o al mercato di riferimento, debitamente indicate in sede di offerta.

Almeno 20 giorni prima dell'inizio dell'esecuzione delle attività subappaltate, l'Appaltatore deve depositare presso la Stazione Appaltante il contratto di subappalto, unitamente ai documenti di cui all'art. 119, co. 5, del D.Lgs 36/2023.

Prima dell'inizio della prestazione, l'Appaltatore comunica alla Stazione Appaltante, per tutti i subcontratti che non sono subappalti, stipulati per l'esecuzione dell'appalto, il nome del sub-contraente, l'importo del sub-contratto, l'oggetto del lavoro, servizio o fornitura affidati.

Nei contratti di subappalto o nei subcontratti è obbligatorio l'inserimento di clausole di revisione prezzi riferite alle prestazioni o lavorazioni oggetto del subappalto o del subcontratto, ai sensi dell'art. 120, co. 2-bis, e dell'art. 8 dell'Allegato II.2-bis del D.Lgs. 36/2023.

L'Appaltatore si impegna ad inserire nei contratti di subappalto e nei contratti stipulati con ogni altro soggetto che intervenga a qualunque titolo nella realizzazione dell'opera/ nell'esecuzione dei servizi/delle forniture le clausole previste nel Protocollo di Legalità.

Il subappaltatore, per le prestazioni affidate in subappalto, è tenuto ad applicare il medesimo contratto collettivo di lavoro dell'Appaltatore, ovvero un differente contratto collettivo, purchè garantisca ai dipendenti le stesse tutele economiche e normative di quello applicato dall'Appaltatore, qualora le attività oggetto di subappalto coincidano con quelle caratterizzanti l'oggetto dell'appalto oppure riguardino le prestazioni relative alla categoria prevalente.

Il subappaltatore è tenuto ad applicare il contratto collettivo di lavoro indicato dalla Stazione Appaltante negli atti di gara, ovvero un differente contratto collettivo, purchè garantisca ai dipendenti le stesse tutele economiche e normative.

I pagamenti relativi alle forniture prestate dal subappaltatore e dai titolari di sub-contratti vengono eseguiti dall'Appaltatore, che è obbligato a trasmettere, entro 20 giorni dalla data di ciascun pagamento, copia delle fatture quietanzate con l'indicazione delle ritenute a garanzia effettuate. I pagamenti sono eseguiti direttamente al subappaltatore e ai titolari di sub-contratti nei casi previsti dall'art. 119, comma 11, del D.Lgs. 36/2023.

L'Appaltatore e il subappaltatore sono responsabili in solido nei confronti della Stazione Appaltante per le prestazioni oggetto del contratto di subappalto. L'Appaltatore è responsabile in solido con il subappaltatore per gli obblighi retributivi e contributivi, ai sensi dell'art. 29 del D.Lgs 276/2003. L'Appaltatore è responsabile in solido con il subappaltatore degli adempimenti, da parte di quest'ultimo, degli obblighi di sicurezza previsti dalla normativa vigente.

Nel caso in cui l'esecuzione delle prestazioni affidate in subappalto sia oggetto di ulteriore subappalto, si applicano a quest'ultimo le disposizioni previste dal presente articolo e da altri articoli del D.Lgs. 36/2023 in tema di subappalto.

La cessione del contratto è nulla, fatto salvo quanto previsto dall'articolo 120, comma 1, lettera d), del D.Lgs. 36/2023. Nel caso in cui all'aggiudicatario succeda un altro operatore per causa di morte o insolvenza o a seguito di ristrutturazioni societarie, quali cessioni, fusioni e incorporazioni, che comportino successione nei rapporti pendenti, l'Appaltatore ne dà tempestiva comunicazione alla Stazione Appaltante, che approva la cessione del contratto, qualora il cessionario soddisfi gli iniziali criteri di selezione.

Art. 29

Trattamento dei dati

I dati riguardanti l'Appaltatore, il subappaltatore o i soggetti in subaffidamento, vengono trattati secondo quanto previsto dal Regolamento UE 2016/679 (GDPR), dal D.Lgs. 196/2003 e dal Regolamento dell'Azienda ULSS n. 8 "Berica" in materia di protezione dei dati personali.

L'Azienda ULSS n. 8 "Berica" rilascia all'Appaltatore l'informativa di cui agli artt. 13 e 14 del Regolamento UE 2016/679 nei termini sotto riportati.

I dati riguardanti l'Appaltatore sono forniti dallo stesso o acquisiti dalle banche dati dell'Autorità nazionale anticorruzione (ANAC), dal fascicolo virtuale dell'operatore economico di cui all'art. 24 del D.Lgs 36/2023, dalla Banca Dati Nazionale unica della documentazione Antimafia (BDNA), dalle banche dati di altri Enti Pubblici e dalle banche dati utilizzate dall'Azienda ULSS n. 8 "Berica".

Il Titolare del trattamento dei dati è l'Azienda ULSS n. 8 "Berica", Viale Rodolfini, 37 -36100 Vicenza, nella persona del Direttore Generale Dott.ssa Patrizia Simionato, Tel 0444 753465, Fax: 0444 753326, PEC: protocollo.aulss8@pecveneto.it, e-mail: direzione.generale@aulss8.veneto.it; il Responsabile della protezione dei dati è LTA S.r.l., E-mail: rpd@aulss8.veneto.it.

Il trattamento dei dati avviene sulla base di quanto previsto dalla normativa sui Contratti pubblici, D.Lgs. 36/2023, e norme collegate.

Il trattamento è finalizzato all'espletamento della procedura di gara, alla sottoscrizione e all'esecuzione del contratto e alla tutela in giudizio dell'Azienda ULSS n. 8 "Berica", per azioni nelle quali la stessa risultasse a qualsiasi titolo coinvolta. I dati, in misura strettamente necessaria, sono trattati, altresì, al fine di consentire l'accesso agli atti di cui all'art. 22 della L. 241/1990 e all'art. 5, co. 1 e 2, del D.Lgs.

33/2013 e l'adempimento degli obblighi di pubblicità, trasparenza e diffusione di informazioni da parte delle pubbliche amministrazioni, di cui al D.Lgs. 33/2013.

I destinatari dei dati sono l'Azienda ULSS n. 8 "Berica", l'ANAC, le Prefetture, i Tribunali, l'Agenzia per le entrate, i Centri per l'impiego, INPS, INAIL o enti assistenziali o previdenziali equivalenti ed altri enti pubblici coinvolti nel procedimento di aggiudicazione ed esecuzione della concessione, i soggetti che facciano istanza di accesso agli atti, ex art. 22 della L. 241/1990 e art. 5, commi 1 e 2, del D.Lgs. 33/2013, e gli utenti che prendano visione del sito aziendale www.aulss8.veneto.it.

I dati saranno conservati per dieci anni dalla data di emanazione del certificato di regolare esecuzione o di verifica di conformità e, in ogni caso, per il periodo necessario per la tutela in giudizio dell'Azienda ULSS n. 8 "Berica", in caso di azioni legali.

Al titolare dei dati è riconosciuto in ogni momento il diritto di chiedere al titolare del trattamento l'accesso ai dati personali e la rettifica degli stessi. Il conferimento dei dati è obbligatorio e necessario. Il mancato conferimento dei dati comporta l'impossibilità di sottoscrivere il contratto.

Art. 30

Responsabile del trattamento dei dati

Ai sensi dell'art. 28 del Regolamento Europeo 2016/679 e del Regolamento dell'Azienda ULSS n. 8 "Berica" in materia di dati personali, consultabile sul sito ULSS https://www.aulss8.veneto.it/wp-content/uploads/2025/08/REGOLAMENTO_aziendale_privacy.pdf, l'Appaltatore potrà essere nominato Responsabile del trattamento dei dati personali di cui verrà a conoscenza in dipendenza ed in occasione del contratto. Il modello di accordo di nomina è consultabile sul sito ULSS <https://www.aulss8.veneto.it/wp-content/uploads/2025/09/Accordo-per-la-nomina-Responsabile-ART-28-GDPR.pdf>.

Art. 31

Comunicazioni

Le comunicazioni tra le parti riguardanti il contratto sono effettuate mediante una delle seguenti modalità:

- PEC (posta elettronica certificata),
- lettera consegnata a mano, con attestazione per ricevuta del giorno, dell'ora della consegna ed indicazione dell'ufficio e della persona a cui è stata consegnata;
- lettera raccomandata con ricevuta di ritorno (A/R), inviata alla sede legale indicata nella domanda di partecipazione alla gara.

L'Appaltatore, in sede di istanza di partecipazione alla gara, indica la sede legale, la PEC ed il telefax ai quali vengono dirette tutte le notificazioni inerenti al contratto.

Art. 32

Spese contrattuali, imposte e tasse

Il contratto è soggetto a registrazione in caso d'uso, ex art. 5 D.P.R. n. 131 del 1986. Le spese di registrazione sono a carico della parte istante. Le tasse o le imposte che dovessero, anche in avvenire, gravare sul contratto sono a carico dell'Appaltatore, ad esclusione dell'IVA, che rimane a carico della Stazione Appaltante.

Art. 33

Foro competente

Per tutte le controversie eventualmente insorte tra le parti, in ordine alla validità, interpretazione, esecuzione e risoluzione del contratto, sarà esclusivamente competente il Foro di Vicenza.

Il contratto non conterrà la clausola compromissoria.

Art. 34

Modifiche del contratto, norme di rinvio e finali

Durante il periodo di efficacia, il contratto può essere modificato nei casi previsti all'art. 120 del D.Lgs. 36/2023.

Per quanto non espressamente previsto dal presente Capitolato, si applicano le disposizioni del D.Lgs. 36/2023 (Codice dei contratti pubblici) e le norme del Codice civile in materia di obbligazioni e contratti.

**DOCUMENTO
PER LA COOPERAZIONE E COORDINAMENTO
E DI VALUTAZIONE DEI RISCHI DA INTERFERENZE
D.U.V.R.I.**

(Art. 26 comma 3 del D.Lgs. n° 9 aprile 2008 n. 81)

Appalto/Servizio di:

TESORERIA

AZIENDA ULSS N. 8 BERICA

**Il Datore di Lavoro
Azienda ULSS n.8 “BERICA”**

.....

Il Responsabile del Servizio
di Prevenzione e Protezione”
dell’Azienda ULSS n. 8 BERICA

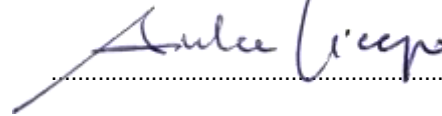

.....

Il Responsabile Unico di Progetto (RUP)
o il Referente dell’Appalto
dell’Azienda ULSS n. 8 BERICA

.....

REDATTO IN DATA

09/03/2026

SOMMARIO

1. SCOPO.....	2
2. DEFINIZIONI.....	2
3. DATI GENERALI AZIENDA COMMITTENTE.....	4
4. SOGGETTI NOMINATI DAL COMMITTENTE CON COMPITI DI SICUREZZA RELATIVAMENTE ALL'APPALTO.....	6
5. SOGGETTI NOMINATI DALLA DITTA APPALTATRICE CON COMPITI DI SICUREZZA E DI COORDINAMENTO RELATIVAMENTE ALL'APPALTO.....	6
6. LAVORAZIONI OGGETTO DELL'APPALTO.....	6
7. AREE INTERESSATE DAI LAVORI / SERVIZI / FORNITURE OGGETTO DEL PRESENTE APPALTO.....	6
8. SOGGETTI TERZI PRESENTI ALL'INTERNO DELLE AREE INTERESSATE ALL'APPALTO.....	9
9. MISURE DI RICONOSCIMENTO DEL PERSONALE ADDETTO ALLE LAVORAZIONI.....	9
10. INFORMAZIONE, FORMAZIONE E/O ADDESTRAMENTO RICHIESTI.....	10
11. METODO DI VALUTAZIONE DEI RISCHI DA INTERFERENZA PREVISTI E DI SCELTA DELLE MISURE DI PREVENZIONE E PROTEZIONE.....	10
12. INFORMAZIONE SUI RISCHI SPECIFICI ESISTENTI NELL'AMBIENTE DI LAVORO OGGETTO DELL'APPALTO.....	11
12.1 RISCHIO BIOLOGICO.....	11
12.2 RISCHIO CHIMICO.....	12
12.3 RISCHIO ELETTRICO.....	12
12.4 RISCHIO RADIOLOGICO.....	12
12.5 RISCHIO DA RADIAZIONI NON IONIZZANTI E DA CAMPI ELETROMAGNETICI.....	12
12.6 RISCHIO DA RUMORE.....	13
12.7 RISCHI DERIVANTI DALLE LAVORAZIONI SPECIFICHE ESEGUITE DELLA DITTA APPALTATRICE.....	13
12.8 ALTRI RISCHI.....	13
12.9 RISCHI DERIVANTI DA EVENTI ACCIDENTALI E/O SITUAZIONI DI EMERGENZA.....	13
13. NORME GENERALI DI COMPORTAMENTO PER L'ELIMINAZIONE DEI RISCHI DA INTERFERENZA.....	14
13.1 REGOLE COMPORTAMENTALI E RISPETTO DELL'UTENZA.....	14
13.2 REGOLE PER L'ESECUZIONE DELL'ATTIVITA'.....	14
13.2 ULTERIORI OBBLIGHI DELL'APPALTATORE.....	16
13.3 PRESCRIZIONI E LIMITAZIONI.....	17
14. AZIONI DI PREVENZIONE DEI RISCHI DA INTERFERENZA.....	18
14.1 RISCHIO BIOLOGICO.....	18
14.2 RISCHIO CHIMICO.....	18
14.3 RISCHIO RADIOLOGICO.....	18
14.4 RISCHIO DA RADIAZIONI NON IONIZZANTI E CAMPI ELETTRROMAGNETICI.....	18
14.5 RISCHIO "INCENDIO".....	18
15. VALUTAZIONE DEI COSTI DERIVANTI DAI RISCHI DA INTERFERENZA.....	20
ALLEGATO 1.....	21
ALLEGATO 2.....	23
ALLEGATO 3.....	25

1. SCOPO

Il presente documento, denominato DUVRI, è redatto ai sensi dell'articolo n. 26 – comma 2, del Decreto Legislativo n. 81/2008 al fine di:

- informare le aziende partecipanti alla gara, di cui alla documentazione di gara cui questo documento è allegato, dei rischi specifici presenti nell'ambiente in cui saranno chiamate ad operare;
- informare le succitate aziende sulle misure di prevenzione e di emergenza adottate dall'Amministrazione nell'ambito della gestione delle proprie attività, ovvero adottate per proprio personale;
- coordinare gli interventi di protezione e prevenzione dai rischi cui sono esposti i lavoratori e gli utenti;
- eliminare le interferenze tra i differenti soggetti operanti nel corso dello svolgimento delle lavorazioni previste nella gara di cui al Capitolato speciale d'appalto cui questo documento è allegato.

La gestione delle attività di prevenzione dei rischi fa parte integrante delle attività in essere.

Per tali attività l'impresa in sede di formulazione dell'offerta dovrà tenere conto degli oneri relativi alla sicurezza per le interferenze e per i rischi propri, come previsto dal Capitolato Speciale d'Appalto.

22. DEFINIZIONI

Appaltante o Committente	Il soggetto per conto del quale viene svolta l'attività di servizio, lavori o forniture, indipendentemente da eventuali frazionamenti nella sua realizzazione. Nel caso di appalto di opera pubblica, il committente è il soggetto <u>titolare di potere decisionale e di spesa relativo alla gestione dell'appalto</u> (art. 1, c. 2, D. Lgs. 165/2001).
Appaltatore	E' l'operatore economico che si obbliga nei confronti del Committente ad eseguire un'opera o una fornitura o a prestare un servizio con organizzazione di mezzi propri e con gestione a proprio rischio, secondo le modalità pattuite e la regola dell'arte.
Contratto d'appalto	E' il contratto a titolo oneroso stipulato per iscritto tra uno o più operatori economici e la stazione appaltante e avente per oggetto l'esecuzione di lavori, la fornitura di beni o la prestazione di servizi. Con il contratto d'appalto l'operatore economico assume l'esecuzione di lavori, la fornitura di beni o la prestazione di servizi con organizzazione dei mezzi necessari e con gestione a proprio rischio. (art. 1655 c.c.).
Contratto d'opera	Il contratto d'opera si configura quando una persona si obbliga a compiere verso un corrispettivo un'opera o un servizio con lavoro prevalentemente proprio e senza vincolo di subordinazione nei confronti del committente, pervenendo al risultato concordato (art. 2222 c.c.).
Contratto di somministrazione	La somministrazione è il contratto con il quale una parte si obbliga, verso corrispettivo di un prezzo, a eseguire a favore dell'altra parte prestazioni periodiche o continuative di cose e di servizi (art. 1559 del Codice Civile, richiamato dall'art 1677 del Codice Civile).
Contratto di subappalto	Il subappalto e' il contratto con il quale l'appaltatore affida a terzi l'esecuzione di parte delle prestazioni o lavorazioni oggetto del contratto di appalto, con organizzazione di mezzi e rischi a carico del subappaltatore, previa autorizzazione del committente, ex art. 119 D.Lgs. 36/2023. Il subappaltante deve corrispondere al subappaltatore gli oneri della sicurezza previsti per la quota parte del lavoro, servizio o fornitura affidato in subappalto.
Contratto di concessione	La concessione è il contratto a titolo oneroso stipulato per iscritto a pena di nullità in virtù del quale una o più amministrazioni aggiudicatrici o uno o più enti aggiudicatori affidano l'esecuzione di lavori o la fornitura e la gestione di servizi a uno o più operatori economici, ove il corrispettivo consista unicamente nel diritto di gestire i lavori o i servizi oggetto dei contratti o in tale diritto accompagnato da un prezzo.
Datore di lavoro	<p>E' il soggetto titolare del rapporto di lavoro con il lavoratore o, comunque, il soggetto che, secondo il tipo e l'assetto dell'organizzazione nel cui ambito il lavoratore presta la propria attività, ha la responsabilità dell'organizzazione stessa o dell'unità produttiva in quanto esercita i poteri decisionali e di spesa.</p> <p>Nelle pubbliche amministrazioni di cui all'articolo 1, comma 2, del decreto legislativo 30 marzo 2001, n. 165, per datore di lavoro si intende il dirigente al quale spettano i poteri di gestione, ovvero il funzionario non avente qualifica dirigenziale, nei soli casi in cui quest'ultimo sia preposto ad un ufficio avente autonomia gestionale, individuato dall'organo di vertice delle singole amministrazioni tenendo conto dell'ubicazione e dell'ambito funzionale degli uffici nei quali viene svolta l'attività, e dotato di autonomia nei poteri decisionali e di spesa. In caso di omessa individuazione, o di individuazione non conforme ai criteri sopra indicati, il datore di lavoro coincide con l'organo di vertice medesimo.</p>

DUVRI	E' il Documento unico di valutazione dei rischi di interferenza (DUVRI) di cui all'art. 26, comma 3 del D.Lgs. 81/2008 e s.m.i., redatto dal committente al fine di valutare i rischi connessi all'espletamento dell'appalto o della concessione e definirne le misure di prevenzione. Il DUVRI viene allegato al contratto d'appalto o di concessione o d'opera e deve essere adeguato in funzione dell'evoluzione dei lavori, dei servizi e delle forniture.
Forniture di materiali o attrezzature	E' il trasporto, la movimentazione o il deposito di materiale e/o di attrezzature da parte dell'appaltatore o del concessionario o di terzi dalla sede produttiva al committente/stazione appaltante.
Interferenza	E' ogni sovrapposizione di attività lavorativa svolta da i lavoratori che rispondono a datori di lavoro diversi, ovvero la continuità fisica e di spazio e/o la contiguità produttiva fra tali soggetti, che richieda un opportuno coordinamento al fine di tutelare la loro sicurezza e quella di soggetti terzi (es. utenti, pazienti, visitatori).
Operatori economici	Sono gli imprenditori individuali, anche artigiani, le società, anche cooperative, i consorzi, i raggruppamenti temporanei di concorrenti, costituiti o costituendi dai soggetti predetti, le aggregazioni tra le imprese aderenti al contratto di rete, i soggetti che abbiano stipulato il contratto di gruppo europeo di interesse economico (GEIE), di cui all'art. 65 D.Lgs. 36/2016, oltre che i lavoratori autonomi, gli enti pubblici o gli enti senza personalità giuridica, che offrono sul mercato la realizzazione di lavori o opere, la fornitura di prodotti o la prestazione di servizi.
Lavoratore	E' la persona che, indipendentemente dalla tipologia contrattuale, svolge un'attività lavorativa nell'ambito dell'organizzazione di un datore di lavoro pubblico o privato, con o senza retribuzione, anche al solo fine di apprendere un mestiere, un'arte o una professione, esclusi gli addetti ai servizi domestici e familiari. Al lavoratore così definito è equiparato: il socio lavoratore di cooperativa o di società, anche di fatto, che presta la sua attività per conto delle società e dell'ente stesso.
Lavoratore autonomo o prestatore d'opera	E' colui che mette a disposizione del committente, dietro un compenso, il risultato del proprio lavoro senza vincolo di subordinazione. Se la singola persona compone la ditta individuale e ne è anche titolare è l'unico prestatore d'opera.
Oneri per la sicurezza	Gli oneri per la sicurezza si riferiscono ai costi delle misure preventive da porre in essere per ridurre o eliminare i soli rischi interferenti, ex (art. 26, comma 5, D.Lgs 81/08.
Oneri per la sicurezza propri dell'impresa	Sono costi riferiti ai rischi propri dell'attività delle singole imprese/società appaltatrici o concessionarie o dei singoli lavoratori autonomi, in quanto trattasi di rischi per i quali resta immutato l'obbligo dell'appaltatore o del concessionario di redigere un apposito documento di valutazione e di provvedere all'attuazione delle misure necessarie per ridurre o eliminare al minimo i rischi. Ai sensi dell'art. 26, comma 6, D.Lgs. 81/08, nella predisposizione delle gare di appalto e nella valutazione dell'anomalia delle offerte, tale costo deve essere specificatamente indicato, e risultare congruo rispetto all'entità e alle caratteristiche del lavoro.
Pericolo	E' la proprietà o qualità intrinseca di un determinato fattore avente il potenziale di causare danni.
Responsabile Unico del Progetto (RUP)	E' il soggetto nominato dalle stazioni appaltanti per ogni singolo intervento da realizzarsi mediante un contratto, responsabile per le fasi di programmazione, progettazione, affidamento e per l'esecuzione di ciascuna procedura soggetta al codice, ex art. 15 D.Lgs. 36/2016.
Direttore dell'Esecuzione del Contratto (DEC)	E' il soggetto nominato dalla stazioni appaltanti che coadiuva il RUP nella fase dell'esecuzione dei contratti aventi ad oggetto servizi e forniture. Il DEC è preposto al coordinamento, alla direzione e al controllo tecnico contabile e amministrativo dell'esecuzione del contratto, assicurando la regolare esecuzione da parte dell'esecutore, in conformità ai documenti contrattuali, ex art. 114 D.Lgs. 36/2016. Il DEC si rapporta con il RUP, per gestire la prestazione contrattuale, inviandogli tutte le note necessarie (autorizzazione al pagamento di spese in relazione all'avanzamento dei lavori, DUVRI definitivo, inadempienze contrattuali da parte della ditta, ecc.) e assolvendo agli impegni di coordinamento per prevenire rischi interferenti. Il DEC può avvalersi della collaborazione di referenti operativi presso le UU.OO. coinvolte.
Dirigente per la sicurezza	Persona che, in ragione delle competenze professionali e di poteri gerarchici e funzionali adeguati alla natura dell'incarico conferitogli, attua le direttive del datore di lavoro organizzando l'attività lavorativa e vigilando su di essa
Preposto per la sicurezza	Persona che, in ragione delle competenze professionali e nei limiti di poteri gerarchici e funzionali adeguati alla natura dell'incarico conferitogli, sovrintende alla attività lavorativa e garantisce l'attuazione delle direttive ricevute, controllandone la corretta esecuzione da parte dei lavoratori ed esercitando un funzionale potere di iniziativa

Rischio	E' la proprietà di raggiungimento del livello potenziale di danno nelle condizioni di impiego e di esposizione ad un determinato fattore o agente oppure alla loro combinazione.
Rischi da interferenze	<p>Sono i rischi per la sicurezza e la salute dei lavoratori e delle altre persone equiparate che all'interno dell'Azienda committente possono derivare dalla presenza, anche non contemporanea, di personale del committente e di personale di altre ditte esecutrici dell'appalto o della concessione.</p> <p>A mero titolo esemplificativo si possono considerare interferenti i rischi:</p> <ul style="list-style-type: none"> ▪ derivanti da sovrapposizioni di più attività svolte da operatori di appaltatori diversi; ▪ immessi nel luogo di lavoro del committente dalle lavorazioni del fornitore di servizi; ▪ esistenti nel luogo di lavoro del committente, ove è previsto che debba operare il fornitore di servizi, e non compresi tra quelli specifici dell'attività propria del fornitore di servizi; ▪ derivanti da modalità di esecuzione particolari richieste esplicitamente dal committente (che comportino pericoli aggiuntivi rispetto a quelli specifici dell'attività appaltata).

3. DATI GENERALI AZIENDA COMMITTENTE

Vedi sito internet aziendale <http://www.aulss8.veneto.it>

L' "Azienda ULSS n. 8 Berica" è stata istituita il 1° gennaio 2017, con l'entrata in vigore della L.R. n. 19/2016, che ha previsto il cambio di ragione sociale dell'Azienda l'ULSS n. 6 Vicenza e l'incorporazione della soppressa ULSS n. 5 Ovest Vicentino.

Denominazione	Azienda ULSS n. 8 Berica
Codice fiscale e partita IVA	02441500242
Sede legale	Vicenza, Viale Rodolfi n. 37, 36100
Datore di Lavoro – Legale rappresentante: Direttore Generale	Peter Assembergs
Medici Competenti	Francesca Basta, Livia Secondin, Floriana Pentimone
RSPP	Andrea Sbicego
RLS	Nadia Cardarelli, Marco Lo Verso, Simone Frigo, Giacomina Pavan, Paola Perin, Andrea Monteforte, Francesco Bettiol, Elisabetta Marsilio, Michele Calabria, Saverio Laganà, Lorenzo Marcello, Carla Tosetto, Lidia Maria Rossato, Paolo Bicego, Roberto Lanaro, Michele Leonardi
Medico Autorizzato	Francesca Basta
Esperti di Radioprotezione	Stefania Cora, Chiara Orlandi
Esperto Responsabile della sicurezza in RM	Stefania Cora

Organigramma struttura generale dell'Azienda

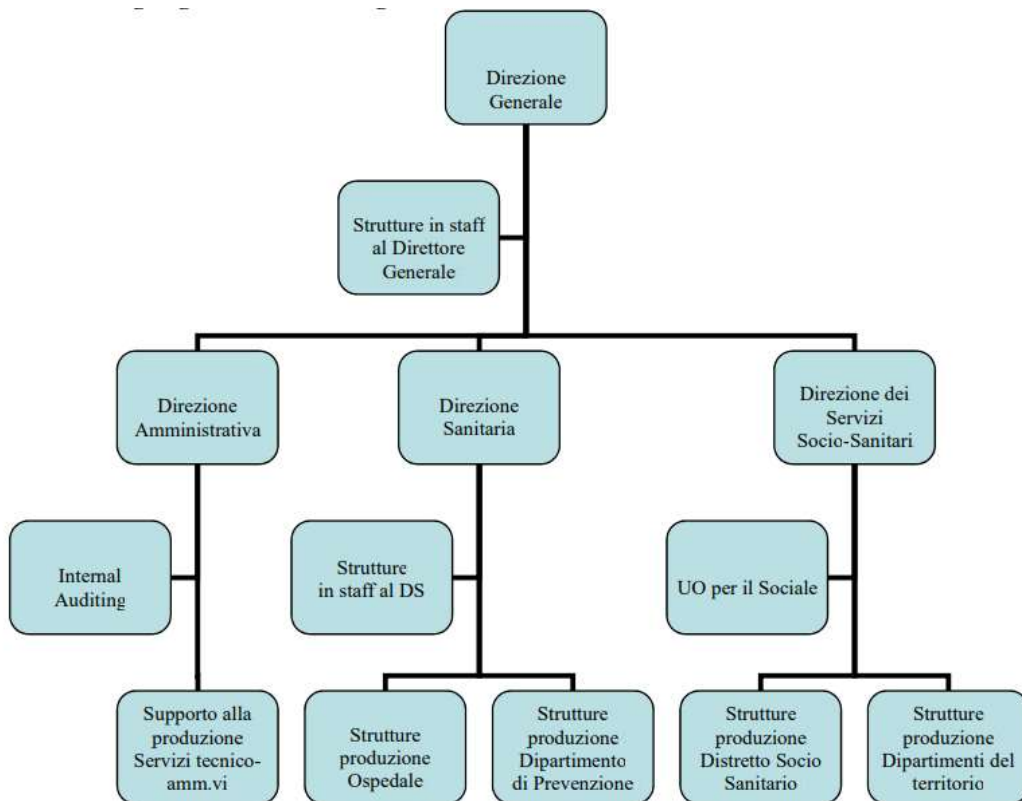

Ai fini dell'integrazione tra le diverse strutture sanitarie, socio-sanitarie e socio-assistenziali presenti sul territorio l'Azienda ULSS è articolata in due Distretti: Est e Ovest.

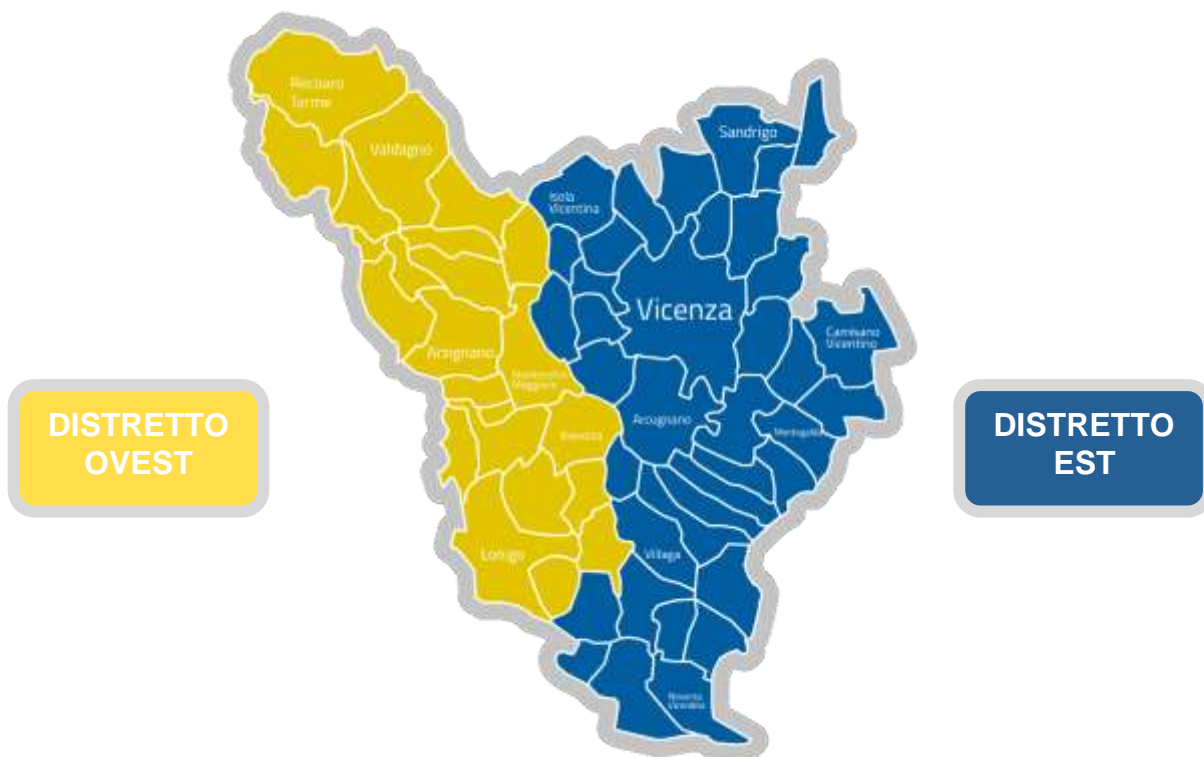

4. SOGGETTI NOMINATI DAL COMMITTENTE CON COMPITI DI SICUREZZA RELATIVAMENTE ALL'APPALTO

Le indicazioni relative al Responsabile Unico di Progetto ed a eventuali Direttori per l'Esecuzione del Contratto saranno riportati nella Deliberazione del Direttore Generale con cui verrà affidato l'appalto.

5. SOGGETTI NOMINATI DALLA DITTA APPALTATRICE CON COMPITI DI SICUREZZA E DI COORDINAMENTO RELATIVAMENTE ALL'APPALTO

L'individuazione delle seguenti figure:

- Soggetto autorizzato con delega alla sottoscrizione del DUVRI,
- Responsabile del SPP,
- Responsabile/Referente locale
- Preposto per la sicurezza

deve essere eseguita all'avvenuta aggiudicazione e prima della firma del contratto (recapiti telefonici compresi).

6. LAVORAZIONI OGGETTO DELL'APPALTO

La gara d'appalto/contratto di cui alla presente valutazione dei rischi da interferenza ha per oggetto la fornitura del servizio di tesoreria/cassa per l'Azienda ULSS 8 Berica.

Come dettagliato nel capitolo 2 del capitolato, il servizio ha per oggetto:

- a) la riscossione delle entrate dell'Azienda;
- b) i pagamenti a favore dei creditori, a qualsiasi titolo, compresi i pagamenti esteri;
- c) l'attivazione dei servizi di riscossione con moneta elettronica delle entrate conformi alle normative di tempo in tempo vigenti, presso i siti individuati dall'Azienda;
- d) la raccolta, il trasporto e il versamento del denaro e dei titoli di credito incassati dai vari servizi di cassa aziendali nonché il cambio valori nelle sedi e con le periodicità indicate dall'Azienda;
- e) le operazioni di prelievamento, su disposizione dell'Azienda, dal conto corrente postale con successivo versamento sul conto corrente aziendale;
- f) l'attivazione, al bisogno, dell'anticipazione di tesoreria;
- g) la consulenza su finanziamenti tramite mutui, leasing finanziari/operativi e immobiliari.

In relazione al presente documento di valutazione dei rischi, si ritiene che possano essere oggetto di interferenza le operazioni descritte alle lettere a), c) e d) del precedente elenco poiché prevedono l'accesso fisico dell'appaltatore presso le sedi lavorative della stazione appaltante.

La durata della procedura è di 36 mesi con facoltà di rinnovo di ulteriori 24 mesi.

7. AREE INTERESSATE DAI LAVORI / SERVIZI / FORNITURE OGGETTO DEL PRESENTE APPALTO

L'Azienda ULSS n. 8 Berica eroga le proprie prestazioni su 6 presidi ospedalieri e altri complessi polifunzionali, oltre a numerose sedi territoriali e dipartimentali raggruppate nella voce "Altre Strutture". Di seguito si riporta l'elenco degli immobili aziendali, con la denominazione, l'indirizzo, la destinazione d'uso; con "SI" si deve confermare l'estensione del campo di applicazione dell'appalto.

L'elenco non è da intendersi esaustivo e può essere oggetto di revisione prima dell'affidamento ed in corso di esecuzione dell'appalto.

Complessi principali			SI
OSPEDALE SAN BORTOLO DI VICENZA	VI - VIA MONS. F. RODOLFI 37	Ospedale di Vicenza	X
OSPEDALE PIETRO MILANI DI NOVENTA VICENTINA	NOVENTA - VIA CAPO DI SOPRA 3	Ospedale di Noventa Vicentina	X
OSPEDALE CAZZAVILLAN DI ARZIGNANO	ARZIGNANO - VIA DEL PARCO 1	Ospedale di Arzignano	X
OSPEDALE VITTORIO EMANUELE III DI MONTECCHIO MAGG.	MONTECCHIO MAGGIORE - VIA CA' ROTTE 9	Ospedale di Montecchio Maggiore	X
OSPEDALE SAN GIOVANNI BATTISTA DI LONIGO	LONIGO - VIA SISANA 1	Ospedale di Lonigo	X
OSPEDALE SAN LORENZO DI VALDAGNO	VALDAGNO - VIA G.GALILEI 1	Ospedale di Valdagno	X
CENTRO POLIFUNZIONALE DI VALDAGNO (ex ospedale)	VALDAGNO - VIA G.GALILEI 3	EX Ospedale di Valdagno	
CENTRO POLIFUNZIONALE DI SANDRIGO (ex ospedale)	SANDRIGO - PIAZZA ZANELLA 9	Centro Sanitario Polifunzionale di Sandrigo	X
COMPLESSO SAN FELICE	VI - VIA SS. FELICE E FORT. 229	Parco San Felice	

Altre Strutture

IMMOBILE DI NOVENTA VICENTINA	NOVENTA - VIA CAPO DI SOPRA 3 (Ospedale)	Distretto SUD Servizio Veterinario	
IMMOBILI COMPLESSO LAGHETTO	VI - STRADA MAROSTICANA 235		
IMMOBILE 1° E 2° C.S.M.	VI - CONTRA' M. C. DOMINI 13	Dipartimento salute Mentale	
IMMOBILE EX CHARITAS	VI - VIA R. PASI 25 - C/O CHARITAS	CEOD L'Aquilone	
IMMOBILE EX INAM	VI - VIA IV NOVEMBRE 46	Dipartimento di Prevenzione	
IMMOBILE DI VIALE TRENTO - Il Roseto	VI - VIALE TRENTO 106	Comunità Il Roseto	
IMMOBILE EREDITA' CHIODIN - La Villetta	VI - VIA VOLPATO 14	Comunità La Villetta	
IMMOBILE AMB. EX INAM DI S.LUCIA	VI - CONTRA' MURE S. LUCIA 34	Poliambulatorio 1	X
PALAZZO BAGGIO	VI - CONTRA' SAN FRANCESCO, 41	Cento Terapie Cellulari	
IMMOBILE PALAZZO SANGIOVANNI	VI - VIA SS. APOSTOLI 21	Distretto Socio Sanitario Vicenza	
IMMOBILE DI VIA DEI MILLE	VI - VIA DEI MILLE 71-85-87	Appartamenti protetti	
IMMOBILE DI SAN PIO X	VI - VIA GIURIATO 72	Distretto Socio Sanitario Vicenza	
IMMOBILE DI VIA MAROSTICANA	VI - STRADA MAROSTICANA 87	A.D.I.	
IMMOBILE DI VIA TORINO	VI - VIA TORINO 19	Distretto Socio Sanitario Vicenza	
IMMOBILE FERROVIERI	VI - VIA FINCATO 4	Guardia Medica	
IMMOBILE DI S. MARIA CAMISANO	S.MARIA CAMIS. - V. NEGRIN 90	Distretto Socio Sanitario EST	
IMMOBILE DI MONTICELLO C. O.	MONTICELLO - VIA DANTE 26	Distretto Socio Sanitario EST	
IMMOBILE DI TORRI DI Q.LO	TORRI DI Q.LO - VIA VICENZA 4	Distretto Socio Sanitario EST	
IMMOBILE DI ISOLA VIC.NA	ISOLA VIC.NA - VIA CANTARANA 1	Ambulatorio medico	
IMMOBILE DI CREAZZO	CREAZZO - VIALE ITALIA 14	Distretto Socio Sanitario OVEST	
IMMOBILE DI LONGARE	LONGARE - VIA MARCONI 24	Distretto Socio Sanitario SUD EST	
IMMOBILE DI GRISIGNANO D. Z.	GRISIGNANO - V. BEDINELLA 23	Distretto Socio Sanitario SUD EST	
IMMOBILE DI ZOVENCEDO	ZOVENCEDO - VIA CROCE	Ambulatorio medico	
IMMOBILE DI BARBARANO	BARBARANO - VIA G. XXIII	Distretto Socio Sanitario SUD EST	
IMMOBILE DI S.DOMENICO	VI - CONTRA' M. S. DOMENICO 4	SERT Associazioni	

IMMOBILE STRADA NICOLOSI	VI - VIA STERNI, 81	Casa Speranza	
IMMOBILE DI POVOLARO	DUEVILLE - VIA CAVOUR 26	Archivio, magazzino	
IMMOBILE VIALE CAMISANO	VI - VIALE CAMISANO 67	Servizio Veterinario	
IMMOBILE GET CRESOLE	CALDOGNO - VIA CHIESA RETT.LE 33	GET Cresole	
IMMOBILE GET BOLZANO V.	BOLZANO VIC. - VIA CHIODO	GET Bolzano Vicentino	
CANILE VIA MANTOVANI	VI - VIA MANTOVANI	Canile	
IMMOBILE DI TORRI DI ARCUGNANO ala OVEST	ARCUGNANO - PIAZZA RUMOR,9	Distretto Socio Sanitario SUD EST	
IMMOBILE MONTEGALDA	MONTEGALDA - Piazza MARCONI 60	Distretto Socio Sanitario SUD EST	
IMMOBILE FONDAZIONE STEFANI	NOVENTA - VIA FONTANA	Palestra Riabilitazione in alcuni locali	
IMMOBILE NANTO	NANTO - VIA CALLISONA 1/F	Distretto Socio Sanitario SUD EST	
IMMOBILE EX SEMINARIO	VI - VIA G. CAPPELLARI	Nuovo polo ospedaliero	
IMMOBILE COMUNE BEDINELLA	GRISIGNANO - VIA BEDINELLA 21	Sede autoambulanza	
IMMOBILE CARCERE PIO X	VICENZA - CARCERE SAN PIO X	Casa Circondariale	
NUOVO DISTRETTO DI COSTABISSARA	COSTABISSARA - VIA ROMA, 1	Distretto Socio Sanitario OVEST	
IMMOBILE C. L'ARCA E SERV. TUTELA MINORI	VI - VIA LEGIONE GALLIENO (MUZZANA)	Servizio Tutela Minori	
IMMOBILE AMB. VETERINARIO VIA POSTUMIA	VI - VIA POSTUMIA	Ambulatorio Veterinario	
IMMOBILE GET ISOLA VICENTINA	ISOLA VICENTINA - VIA MONTEGRAPPA, 1	Spumaget Isola Vicentina	
IMMOBILE ARCHIVIO VIA CATTANEO	VI - VIA CATTANEO, 8	Archivio	
IMMOBILE PRESIDIO SUEM BARBANO	BARBANO- VIA VITTORIO VENETO	Presidio SUEM	
IMMOBILE CENTRO ARCOBALENO	ARZIGNANO - VIA DUCA D'AOSTA 35	CEOD Psichiatrico	
IMMOBILE PROGETTO DOMUS	ARZIGNANO - VIA MENEGHINI, 1	Casa dei dadi e melody per pazienti psichiatrici	
DISTRETTO DI TRISSINO	TRISSINO - VIA SAURO, 1	Distretto Socio Sanitario	
IMMOBILE CEOD AZZURRA	VALDAGNO - VIA FERRIGHI 3	CEOD Maglio di Sopra	
IMMOBILE CEOD AURORA	VALDAGNO - VIA L. MARZOTTO 7/A	CEOD Maglio di Sopra	
APPARTAMENTI PROTETTI CSM	VALDAGNO - VIA MOLINI D'AGNO 22 e 23	Centro Salute Mentale	
IMMOBILE DIPARTIMENTO DI PREVENZIONE	ARZIGNANO - VIA KENNEDY, 2	Dip. Prevenzione e Distretto Socio Sanitario	
IMMOBILE SEDE AMMINISTRATIVA DISTRETTO OVEST	ARZIGNANO - VIA TRENTO, 4	Sede Amministrativa	
IMMOBILE SEDE FARMACIA, ADI, MAGAZZINO e altro	ARZIGNANO - VIA DELL'INDUSTRIA, 107	Uffici	
IMMOBILE MAGAZZINO ECONOMALE	ARZIGNANO - VIA CABOTO 19	Magazzino	
IMMOBILE FOCOLARE ABITATIVO per PSICHIATRICI	ARZIGNANO - VIA FIUME 52	CTRP	
IMMOBILE CANILE E AMB. VETERINARIO	ARZIGNANO - VIA BUSA	Ambulatorio Veterinario	
IMMOBILE CONTINUITA' ASSISTENZIALE	ARZIGNANO - VIA MONTE PASUBIO 1	Guardia Medica	
IMMOBILE DISTRETTO SANITARIO MONTECCHIO MAGG.	MONTECCHIO MAGGIORE - VIA GIURIOLO	Distretto e Poliambulatorio	
IMMOBILE FOCOLARE ABITATIVO CEOD ARCOBALENO	MONTECCHIO MAGGIORE - VIA MONTE PIETA'	CTRP	
IMMOBILE CSM MONTECCHIO MAGG. EX-SCUOLA PASCOLI	MONTECCHIO MAGGIORE - VIA S.PIO X	Dipartimento Salute Mentale	

IMMOBILE POLO DELLE DISABILITA' CHIAMPO	CHIAMPO - VIA F.BARACCA, 1	Polo riabilitativo	
IMMOBILE EX DISTRETTO MONTEBELLO VICENTINO	MONTEBELLO VICENTINO - PIAZZALE CENZI, 3		
IMMOBILE MEDICINA DI GRUPPO CORNEDO	CORNEDO VICENTINO - PIAZZA ALDO MORO	Medicina di gruppo	
IMMOBILE DISTRETTO DI RECOARO	RECOARO TERME - VIA CAPITELLO, 13	Distretto e medici di base	

8. SOGGETTI TERZI PRESENTI ALL'INTERNO DELLE AREE INTERESSATE ALL'APPALTO

Nelle aree interessate dai lavori di cui all'appalto in oggetto, oltre al personale dell'Azienda ULSS 8 possono essere presenti i dipendenti di altre ditte appaltatrici di lavori/servizi/forniture con i quali l'appaltatore potrebbe dover rapportarsi nel corso della propria attività e comunque prima di qualsiasi intervento che possa originare rischi interferenti.

La ditta deve tenere presente che nelle aree promiscue delle U.O. (es. corridoi), reparti degenza, ecc., oltre al personale dipendente ULSS sono presenti pazienti, utenti, visitatori, e pertanto ogni presenza in queste aree richiede una particolare attenzione e rispetto delle norme generali riportate al paragrafo 13.

Come regola generale, riferita a tutte le attività appaltate, vale l'indicazione per cui è fatto divieto a tutte le ditte che effettuano lavorazioni di vario genere all'interno delle strutture dell'Azienda, di operare all'interno dello stesso locale contemporaneamente a personale di altre ditte appaltatrici.

Sono comunque possibili interferenze con altre ditte che gestiscono appalti generali all'interno delle strutture dell'azienda, limitatamente alle attività svolte in maniera sistematica nelle aree comuni e di transito o per diretta gestione degli spazi.

Le principali ditte interferenti operanti all'interno dell'ULSS 8 Berica sono:

- lavanolo;
- gestione calore e manutenzioni impiantistiche;
- gestione e manutenzione impianto gas medicali;
- guardiania;
- vigilanza armata;
- logistica e magazzino;
- servizio ambulanze;
- trasporto (materiali biologici, persone, traslochi, ecc.);
- ristorazione;
- assistenza disabili e gestione CDD e Comunità Alloggio.

Eventuale segnalazione di elementi di rischio, derivanti dalle operazioni eseguite dalla ditta, dovranno formalmente essere comunicate dagli operatori della ditta al RUP dell'appalto.

9. MISURE DI RICONOSCIMENTO DEL PERSONALE ADDETTO ALLE LAVORAZIONI

Nell'ambito dello svolgimento delle attività, il personale esterno occupato deve essere munito di apposita tessera di riconoscimento corredata di fotografia, contenente le generalità del lavoratore e l'indicazione del datore di lavoro. I lavoratori della Ditta sono pertanto tenuti ad esporre detta tessera di riconoscimento (ex art 26 comma 8 del D.Lgs. 81/08 – art. 6 Legge 123/07).

10. INFORMAZIONE, FORMAZIONE E/O ADDESTRAMENTO RICHIESTI

Per lo svolgimento della propria attività nei luoghi previsti dall'appalto e richiesto che il personale della ditta appaltatrice abbia ricevuto una documentata **informazione, formazione e/o addestramento** sulle seguenti tematiche inerenti la sicurezza:

- Formazione Generale di base (Attestazione + Foglio firma)
- Formazione Specifica (Attestazione + Foglio firma)
- Primo soccorso (Attestazione + Foglio firma)
- Antincendio base – 4 ore (Attestazione + Foglio firma)
- Antincendio livello elevato – 16 ore (Attestazione + Foglio firma)
- Rischio biologico (Attestazione + Foglio firma)
- Procedure di lavoro/sicurezza aziendali (Attestazione + Foglio firma)
- Uso attrezzatura pericolosa (carrelli elevatori) (Patentino)
- Dispositivi di Protezione Individuale specifici dell'attività (Attestazione + Foglio distribuzione)
- Rischio chimico (Attestazione + Foglio firma)
- Rischio radiazioni ionizzanti (Attestazione + Foglio firma)
- Rischio radiazioni non ionizzanti (Attestazione + Foglio firma)
- Rischio Utilizzo bombole gas (Attestazione + Foglio firma).

La ditta appaltatrice deve fornire le informazioni sopra riportate prima dell'inizio dell'appalto, allegando copia delle attestazioni previste.

11. METODO DI VALUTAZIONE DEI RISCHI DA INTERFERENZA PREVISTI E DI SCELTA DELLE MISURE DI PREVENZIONE E PROTEZIONE

La metodica indicata è utilizzata per valutare l'efficacia dell'intervento proposto per ridurre i rischi interferenti, quando questi non sono eliminabili, e/o per stabilire la soglia di accettabilità sotto la quale non si ritengono necessari interventi di riduzione del rischio (significatività da 1 a 3).

La significatività dei rischi da interferenze è valutata secondo la formula:					
RI = gR x pl					
Dove:					
RI = rischio da interferenza					
gR= gravità del rischio per uno o più soggetti coinvolti nella interferenza e/o nella sovrapposizione					
pl = probabilità che si verifichi una interferenza e/o sovrapposizione tra uno o più soggetti					
Significatività del rischio da interferenza					
	pl	IMPROBABILE	POCO PROBABILE	PROBABILE	MOLTO PROBABILE
gR	Lieve	1	2	3	4
	Medio	2	4	6	8
	Grave	3	6	9	12
	Molto grave	4	8	12	16

La significatività del rischio da interferenze RI dovrà essere classificata come segue:	
1 - 3 = TRASCURABILE (NON RILEVANTE)	Rischi potenziali sotto controllo quanto basta; possibili azioni migliorative da valutare in fase di programmazione.
4 - 6 = RILEVANTE (LIEVE)	Verificare che i rischi potenziali siano sotto controllo. Promuovere azioni migliorative e/o correttive da programmare nel tempo.
8 - 9 = RILEVANTE (ALTO)	Effettuare miglioramenti su gR o su pl.; promuovere azioni migliorative e/o correttive da programmare nel medio termine in funzione della durata delle attività.

12 - 16 = RILEVANTE (MOLTO ALTO)

Effettuare miglioramenti immediati su gR o su pl.; promuovere azioni correttive immediate.

INDICE DI PROBABILITÀ DI INTERFERENZA (pi)		
VALORE	LIVELLO	DEFINIZIONE
1	Improbabile	Le lavorazioni si svolgono in un'area confinata o transennata dove opera una sola impresa o un singolo lavoratore autonomo. In quell'area non sono previste altre attività oltre a quelle in corso.
2	Poco probabile	Un'unica impresa o un singolo lavoratore autonomo sta lavorando in una propria area osservando una distanza di sicurezza da un'altra area occupata da terzi.
3	Probabile	Più imprese o lavoratori autonomi devono intervenire sequenzialmente (quindi in tempi diversi) nella stessa area per portare a termine un'opera nel suo complesso.
4	Molto probabile	Più imprese o lavoratori autonomi nella stessa area per portare a termine un'opera nel suo complesso.
INDICE DI GRAVITÀ DEL RISCHIO (gR)		
VALORE	LIVELLO	DEFINIZIONE
1	Lieve	Un'impresa o un singolo lavoratore autonomo utilizzano unicamente attrezzature manuali operando a livello del piano di calpestio
2	Medio	Un'impresa o un singolo lavoratore autonomo utilizzano unicamente attrezzature manuali operando in quota (modeste opere provvisorie, trabattelli, scale, ecc.)
3	Grave	Un'impresa o un singolo lavoratore autonomo introducono rischi tali da obbligare terzi a utilizzare DPI
4	Molto grave	Un'impresa o un singolo lavoratore autonomo introducono rischi tali da obbligare terzi a predisporre misure di protezione collettiva

12. INFORMAZIONE SUI RISCHI SPECIFICI ESISTENTI NELL'AMBIENTE DI LAVORO OGGETTO DELL'APPALTO

I rischi presenti nelle aree dove è previsto lo svolgimento delle attività della ditta sono i seguenti:
(Specificare se l'Appaltatore è esposto al rischio nella fase di esecuzione del servizio).

12.1 RISCHIO BIOLOGICO

L'attività sociosanitaria dell'Azienda comporta un rischio potenziale di esposizione ad agenti biologici in funzione delle attività svolte e della tipologia di pazienti/utenti presenti. Ai fini della valutazione del rischio di esposizione dei lavoratori si differenziano in (valutazione qualitativa e funzionale all'attività da svolgere e non ai sensi del D.Lgs 81/08):

- aree a **rischio basso**, adibite ad attività non sanitarie con rischio generico derivanti dalla convivenza;
- aree a **rischio medio** dove vengono svolte attività di tipo sanitario e con una tipologia di pazienti/utenti che vi accedono classificati "stabili" (Ambulatori, Distretti socio-sanitari)
- aree a **rischio alto e molto alto** per attività che prevedono anche la possibile presenza/isolamento di pazienti infettivi (Pronto Soccorso, Malattie Infettive, Terapie Intensive e altre aree/reparti dedicati); inoltre, le aree dedicate ai **pazienti COVID-19** e l'attività di gestione domiciliare **dei pazienti COVID-19** sono altrettanto identificate come ad **alto rischio**;
- altre aree a **rischio alto**:
 - aree a livello rilevante di contaminazione da liquidi biologici (sale operatorie, sala parto);
 - aree con attività di cultura deliberata di patogeni ad elevato rischio (Microbiologia).

Ditta Appaltatrice esposta: Si NO

12.2 RISCHIO CHIMICO

Nell'ambito delle attività dell'azienda sono individuate aree ed attività specifiche a potenziale rischio di esposizione a sostanze a rischio chimico:

- aree con uso sistematico di sostanze chimiche (anche cancerogene) ad uso laboratoristico/diagnostico (Laboratorio analisi, Microbiologia, Anatomia Patologica, Biologia Molecolare, UFA, Radiofarmacia, ecc.);
- aree a rischio di contaminazione da farmaci antitumorali (Unità UFA presso la UOC di Farmacia, Oncologia, DH Oncologico, Ematologia, DH Ematologico, ambulatorio urologico e altri reparti internistici per le attività di somministrazione e per la possibile presenza di escreti e secreti contaminati da questi farmaci derivanti dai pazienti sottoposti a trattamenti);
- aree ove è previsto l'utilizzo di gas e vapori anestetici (Sale operatorie);
- aree con presenza di gas tecnici e medicali con rischio potenziale di esposizione (PMA, RM, Ambulatorio Dermatologico, deposito contenitori mobili ossigeno liquido).
- aree accessibili in cui sono presenti elementi strutturali ed impiantistici costituiti da materiali contenenti amianto (pavimentazioni in vinil amianto, coibentazioni impiantistiche, coperture in eternit).
- aree tecnologiche ove è previsto l'uso di sostanze a rischio chimico connesse all'utilizzo di impianti tecnologici (centrali termiche, centrali trattamento acqua, ecc.).

Si considera inoltre come oggetto di specifica verifica la scelta dei materiali d'uso della ditta appaltatrice per le attività previste, che devono essere specificate dall'appaltatore e comunicate al RUP/DEC.

Ditta Appaltatrice esposta: **SI** **NO**

12.3 RISCHIO ELETTRICO

- **Rischio residuo di contatto elettrico** accidentale connesso all'alimentazione delle macchine ed attrezzature usate dall'appaltatore o presenti negli ambienti in cui vengono svolte le attività (es. prese elettriche fisse, prese ed adattatori multipli, ecc.) e relativo alla parte impiantistica installata nei locali assegnati alla diretta gestione della ditta appaltatrice.
- **Rischio specifico** per interventi in aree tecniche (es. cabine elettriche, aree con presenza di UPS di rilevanti dimensioni, ecc.).

Ditta Appaltatrice esposta: **SI** **NO**

12.4 RISCHIO RADIOLOGICO

Nelle strutture ospedaliere sono presenti zone controllate e zone sorvegliate ex D.Lgs. 101/20 sia con la presenza di apparecchi radiogeni (Radiologia, Radioterapia, Blocco Operatorio, Emodinamica) che per l'utilizzo, manipolazione e/o conservazione dei radionuclidi (Medicina Nucleare, Fisica sanitaria).

Ditta Appaltatrice esposta: **SI** **NO**

12.5 RISCHIO DA RADIAZIONI NON IONIZZANTI E DA CAMPI ELETTROMAGNETICI

Sono presenti all'interno di alcuni servizi apparecchiature emittenti, ad apparecchiatura funzionante, significativi livelli di radiazione elettromagnetica/ROA con campi elettrici e magnetici, radiazioni laser, luce UV (ambulatori fisioterapici, dermatologici e di terapia analgesica, ambulatori oculistici, sale operatorie e di endoscopia per urologia e pneumologia, degenze neonatali). Specifici impianti sono caratterizzati da livelli elevati di campo magnetico costantemente attivo e accoppiato, a macchina funzionante a rilevanti emissioni di campi elettromagnetici (RM).

Ditta Appaltatrice esposta: **SI** **NO**

12.6 RISCHIO DA RUMORE

All'interno delle strutture aziendali sono presenti aree con apparecchiature che provocano livelli di rumorosità superiore a 80 dBa e in alcuni casi anche a 85 e 87 dBa. Risulta anche rilevante la valutazione delle emissioni delle apparecchiature in uso alla ditta appaltatrice, anche per livelli di rumore non eccedenti i limiti previsti del D. Lgs 81/08, in funzione della tutela dei utenti/degenti/dipendenti da esposizioni a livelli di rumore valutati come disturbanti.

Ditta Appaltatrice esposta: Si NO

12.7 RISCHI DERIVANTI DALLE LAVORAZIONI SPECIFICHE ESEGUITE DELLA DITTA APPALTATRICE

Si considerano come fonte potenziale di esposizione a rischio alcune specifiche attività proprie della ditta e condizionate da strutture ed attività dell'azienda.

12.8 ALTRI RISCHI

A titolo non esaustivo si riportano di seguito alcuni rischi individuati con una valutazione a priori. Qualora le lavorazioni oggetto di gara d'appalto determinino altri rischi interferenziali, questi devono essere elencati nella tabella sottostante.

A. RISCHIO AGGRESSIONE

Potenziali situazioni che espongono a rischio di aggressione in particolare nelle strutture che ospitano pazienti con problemi di tipo psichiatrico o di dipendenza e per gli ambienti utilizzati dal personale ULSS nella Casa Circondariale di Vicenza.

Ditta Appaltatrice esposta: Si NO

B. RISCHI DERIVANTI DA INTERFERENZA CON DITTE TERZE

Per quanto riguarda le interferenze con ditte terze operanti all'interno dell'Azienda ULSS 8 Berica, si rimanda a quanto indicato nel paragrafo 8 del presente documento.

Ditta Appaltatrice esposta: Si NO

C. RISCHIO DA INCIAMPO, SCIVOLAMENTO, URTO DI PERSONE O ATTREZZATURE

All'interno delle strutture dell'Azienda, negli spazi comuni (scale e corridoi) e tutte le aree di pertinenza esterne, sussiste il rischio di inciampo, scivolamento, urto legato ad eventuali sconnessioni nella pavimentazione, presenza di acqua piovano o spandimento di altro materiale liquido di varia natura, arredi o oggettistica non idoneamente segnalata, ecc.

Inoltre, sussiste il rischio di ribaltamento, sé presenti percorsi con piani inclinati/rampe ed il transito per tale vie non viene effettuato correttamente.

Ditta Appaltatrice esposta: Si NO

Altro:

Nessuno

12.9 RISCHI DERIVANTI DA EVENTI ACCIDENTALI E/O SITUAZIONI DI EMERGENZA

Eventi accidentali e/o di emergenza possono essere classificate tutte le situazioni quali incendio, terremoto, fuga di sostanze pericolose, atto terroristico o criminale che avvenga nelle aree in cui sta operando il personale della ditta e/o in aree prossime o comunque collegate a queste, ove si renda

necessario l'intervento di addetti all'emergenza e/o l'evacuazione della struttura o parte di essa o anche la messa fuori servizio di impianti di qualsiasi natura.

Ditta Appaltatrice esposta: **Si** **NO**

13. NORME GENERALI DI COMPORTAMENTO PER L'ELIMINAZIONE DEI RISCHI DA INTERFERENZA

Nell'eseguire lavori in zona controllata (zone a rischio Radiazioni Ionizzanti) è necessario che l'incaricato della ditta esterna prenda contatti con l'Esperto di Radioprotezione, come previsto dal D.Lgs. 101/20 (tramite il Direttore di U.O. interessata).

13.1 REGOLE COMPORTAMENTALI E RISPETTO DELL'UTENZA

Il personale della Ditta che opera all'interno delle sedi aziendali ULSS è tenuto a seguire regole di comportamento e di rispetto nei confronti sia del personale dell'ULSS che dell'utenza.

In particolare è bene attenersi:

- evitare in modo più assoluto ogni diverbio e/o discussione;
- evitare di tenere comportamenti che facciano pensare ad atteggiamenti aggressivi;
- rivolgersi sempre, per qualsiasi richiesta/problema/necessità al personale dell'Azienda.

13.2 REGOLE PER L'ESECUZIONE DELL'ATTIVITA'

Per l'esecuzione delle attività oggetto dell'appalto, l'azienda incaricata rispetti le seguenti regole:

- **individuazione e comunicazione al Datore di Lavoro committente per il tramite del DEC dell'appalto del nominativo del Preposto o dei Preposti incaricati secondo il D.Lgs 81/08;**
- deve preventivamente prendere visione delle aree in cui saranno eseguiti i lavori e delle relative limitazioni informandosi, presso i Responsabili/Preposti delle Strutture in cui andrà ad operare, dell'assetto funzionale delle aree stesse e degli aspetti antinfortunistici, interpellando anche il Referente Esecutivo dei lavori appaltati;
- deve costantemente tenere informati i Responsabili/Preposti delle Strutture in cui va a lavorare sui possibili rischi non eliminabili derivanti dalle attività che verranno eseguite;
- deve programmare affinché tutti i Preposti incaricati ai sensi del D.lgs. 81/08, partecipino alle riunioni di cooperazione e coordinamento con gli incaricati dell'azienda sanitaria, per l'analisi preventiva dei rischi di interferenza;
- deve informare e formare preventivamente, ai sensi del D.lgs. 81/08, tutti i lavoratori incaricati alla esecuzione dei lavori, di cui all'appalto in oggetto:
 - a) sui rischi specifici degli ambienti di lavoro in cui si svolge l'attività appaltata;
 - b) sul rischio incendio e gestione delle emergenze secondo i criteri del DM 10/03/98 con i contenuti formativi di cui all'Allegato IX;
- deve fornire al proprio personale l'apposita tessera di riconoscimento, corredata di fotografia, contenente le generalità del lavoratore e l'indicazione del datore di lavoro, da esporre durante l'esercizio dell'attività;
- deve concordare le tempistiche (es: giorni ed orari di accesso ai locali del Committente) con i riferimenti Aziendali forniti in sede di aggiudicazione onde evitare eventuali interferenze con l'attività della Committente;
- deve accedere alle aree aziendali, caricare/scaricare il materiale, parcheggiare, seguendo scrupolosamente i dettami della procedura di sicurezza "**Attività temporanea di carico-scarico di materiale , con automezzi trasporto merci, in aree esterne non delimitate e non confinate,**

Norme di condotta di autisti esterni e personale ULSS preposto ad evitare rischi interferenziali fra attività diverse", e quanto comunicato dall'Azienda, onde evitare eventuali interferenze con percorsi pedonali e/o dedicati alle emergenze;

- deve tempestivamente allontanare contenitori, scatole, casse, cesti, roller, pallets vuotati e i rifiuti; non sono permessi stoccaggi di prodotti e/o di attrezzature presso luoghi non identificati dal committente se non autorizzati;
- deve smaltire, a sua cura e spese, i rifiuti prodotti nell'esercizio delle attività appaltate;
- non può usufruire di aree di stoccaggio dell'Azienda, se non diversamente specificato e concordato con l'Azienda stessa;
- in situazioni di allarme e/o emergenza in genere, deve seguire le istruzioni del personale in servizio dell'Azienda;
- se necessario, ovvero nelle lavorazioni anche temporanee che producono rischio di caduta di oggetti dall'alto, scivolamenti, occupazioni di spazi, ecc., deve provvedere a delimitare/segnalare le aree di lavoro per disciplinare la circolazione delle persone (dipendenti, pazienti, pubblico del Committente) e comunque adottare tutte le misure di sicurezza adeguate ad evitare interferenze con concomitanti attività svolte nelle pertinenze dell'Azienda;
- non deve eseguire lavorazioni che prevedano la produzione di polvere, rumore, fibre pericolose, gas pericolosi e radiazioni pericolose in presenza di pazienti e nemmeno di personale dipendente ULSS o di terzi. Se necessarie tali lavorazioni vanno concordate e adottate tutte le specifiche misure di prevenzione / protezione previste;
- deve lasciare in uso al personale le apparecchiature installate/manutenute solo se in condizioni di sicurezza. Se non utilizzabili, le apparecchiature devono essere ritirate; quando non è possibile il ritiro, non devono comunque essere pericolose per l'incolumità (ne deve essere interdetto l'uso ed esposto apposito avviso);
- nelle operazioni di carico, scarico e movimentazione merci (come da procedura di sicurezza "**Attività temporanea di carico-scarico di materiale , con automezzi trasporto merci, in aree esterne non delimitate e non confinate, Norme di condotta di autisti esterni e personale ULSS preposto ad evitare rischi interferenziali fra attività diverse**"), l'automezzo deve essere posizionato nel luogo indicato all'atto dell'aggiudicazione e secondo le informazioni del Referente aziendale;
- durante le attività di carico/scarico devono essere spenti i motori, fatto salvo particolari esigenze da concordare con il Referente aziendale (a motore acceso lo scarico dei fumi deve essere convogliato verso l'alto);
- l'area di carico/scarico delle merci deve essere delimitata/segnalata utilizzando apposite barriere mobili di confinamento;
- l'appaltatore deve movimentare il materiale, se non diversamente specificato, con mezzi propri ed adeguati, atti ad effettuare le manovre in sicurezza, senza provocare danni a persone o a cose;
- ai fini dell'attività di carico/scarico non è prevista la presenza di personale dell'Azienda USL con compiti di collaborazione, ma solo con compiti di controllo a debita distanza di sicurezza;
- se previsto, gli operatori ULSS che collaborano alle attività di scarico utilizzeranno solo carrelli e attrezzature di proprietà del committente;
- all'operatore dell'azienda appaltatrice è vietato sostare nei pressi delle zone operative dei carrelli elevatori e al di sotto dei carichi sospesi;
- nelle operazioni di manovra degli automezzi e in caso di limitata visibilità, deve essere presente una persona a terra per fornire indicazioni all'autista;
- le attrezzature non targate utilizzate per la movimentazione delle merci, devono possedere l'autorizzazione da parte della motorizzazione civile per transitare all'esterno dei presidi ospedalieri nella pubblica via;

- e fatto assoluto divieto al personale dipendente dell'ULSS di Vicenza di salire sui mezzi della ditta appaltatrice, ovvero la ditta appaltatrice deve astenersi dal richiedere qualsiasi intervento al personale ULSS;
- agli autisti e assolutamente vietato accedere all'interno delle strutture aziendali se non espressamente previsto dal contratto.

Inoltre:

- quando non diversamente previsto in fase contrattuale, i servizi igienici utilizzabili dal personale della ditta appaltatrice sono quelli riservati agli utenti dell'azienda ULSS;
- nelle Unità Operative e, comunque, nei singoli settori lavorativi e di norma disponibile un telefono sia per l'emergenza sia per le comunicazioni aziendali (previo permesso del personale della Committenza);
- all'interno dei locali dell'Azienda ULSS n.8 le uscite di emergenza e i relativi percorsi sono chiaramente indicati come da normativa vigente; esse **non devono mai essere ostruite, neppure in via provvisoria**;
- **è fatto assoluto divieto di fumare all'interno di qualsiasi ambiente ULSS**
- **è vietato usare fiamme libere**, gettare mozziconi di sigaretta e materiale infiammabile all'interno e/o in prossimità delle aree della committenza;
- è fatto assoluto divieto al personale dipendente dell'Assuntore di utilizzare attrezzature ed utensili della Committenza e viceversa (salvo specifiche autorizzazioni);
- è vietato a qualsiasi lavoratore presente in Azienda ULSS assumere bevande alcoliche e qualsiasi altra sostanza di abuso che possa alterare il tono psichico durante l'orario di lavoro pena l'allontanamento dal posto di lavoro.

TASSATIVAMENTE la ditta appaltatrice si impegna:

- ad osservare e fare osservare al proprio personale e ad eventuali sub-appaltatori e fornitori, tutte le leggi e i regolamenti in materia di salute e sicurezza nei posti di lavoro compreso quanto previsto nel presente documento;
- ad impiegare personale dotato delle abilitazioni necessarie ed idoneo alle mansioni specifiche in conformità alla sorveglianza sanitaria ove prevista;
- ad impiegare personale adeguatamente formato ed informato, dotato di ausili e dpi idonei alla sicurezza del lavoro da eseguire;
- a trasmettere il Documento (**Piano di Valutazione dei Rischi dell'Appalto**) indicante l'elenco delle attività svolte nei locali dell'appaltante per l'esecuzione dell'appalto, l'indicazione dei relativi rischi per la salute e la sicurezza propri, le eventuali interferenze e le procedure adottate;
- a fornire l'elenco delle eventuali sostanze o prodotti usati e relative schede di sicurezza, l'elenco della apparecchiature usate, nonché l'elenco del personale previsto.

13.2 ULTERIORI OBBLIGHI DELL'APPALTATORE

Alla ditta appaltatrice viene richiesto anche che:

- organizzi i propri mezzi ed il proprio personale nel rispetto delle norme di prevenzione infortuni e di igiene del lavoro;
- fornisca al Committente un report annuale degli infortuni avvenuti all'interno degli ambienti di lavoro ULSS;
- abbia cura di conservare tutti i materiali e le attrezzature utilizzati negli spazi assegnati evitando, durante le lavorazioni, di lasciarli incustoditi e/o posti in modo da recare ingombro al passaggio e/o pericolo per il personale;
- garantisca che tutti gli utensili, i mezzi e le attrezzature utilizzati nel corso dell'espletamento dell'appalto siano rispondenti alle norme vigenti e sottoposti a regolare manutenzione;

- fornisca ai propri dipendenti, come previsto dalla normativa vigente:
 - il tesserino di riconoscimento
 - i dispositivi di protezione individuale
 - la formazione necessaria;
- si faccia carico della sorveglianza sanitaria dei propri dipendenti per lo svolgimento della loro attività sottoponendoli alle visite mediche ed agli accertamenti necessari, come da normativa vigente;
- metta a punto le Procedure Operative di Sicurezza necessarie all'esecuzione ottimale del lavoro/servizio/fornitura previsti dall'appalto prima dell'avvio dello stesso;
- nelle aree di transito interne all'Azienda, si attenga alle disposizioni di viabilità interna controllando la velocità, rispettando la segnaletica ed evitando il parcheggio fuori dagli spazi previsti (si rammenta che è assolutamente vietato parcheggiare davanti alle uscite di sicurezza, in corrispondenza dei percorsi di esodo, di fronte agli attacchi idrici motopompa dei VVF ed alle porte dei quadri/cabine elettriche);
- segnali al RUP ed al Servizio di Prevenzione e Protezione della stazione appaltante tutti gli infortuni eventualmente occorsi ai propri dipendenti impegnati all'interno dell'Azienda;
- si impegni a rispettare tutte le procedure interne dell'Azienda (che saranno rese disponibili);
- si impegni a comunicare al RUP qualsiasi tipo di variazione rispetto alle condizioni di lavoro descritte, concordando l'eventuale revisione del presente DUVRI (qualora la ditta appaltatrice variasse le condizioni di lavoro senza darne opportuna e tempestiva comunicazione, essa si assume tutte le responsabilità civili e penali che ne conseguono).

13.3 PRESCRIZIONI E LIMITAZIONI

- Divieto di intervenire sulle lavorazioni in atto senza la prescritta autorizzazione;
- Divieto di accedere ai locali ad accesso autorizzato se non specificatamente autorizzati dal responsabile della struttura con apposita autorizzazione nella quale sono indicate le misure di prevenzione e protezione;
- Divieto di rimuovere o manomettere in alcun modo i dispositivi di sicurezza e/o protezioni installati su impianti o macchine;
- Divieto di compiere, di propria iniziativa, manovre ed operazioni che non siano di propria competenza e che possono perciò compromettere anche la sicurezza di altre persone;
- Divieto di compiere lavori di saldatura, usare fiamme libere, utilizzare mezzi igniferi o fumare nei luoghi con pericolo di incendio o di scoppio ed in tutti gli altri luoghi ove vige apposito divieto;
- Divieto di ingombrare passaggi, corridoi e uscite di sicurezza con materiali di qualsiasi natura;
- Divieto di compiere, su organi in moto, qualsiasi operazione (pulizia, lubrificazioni, riparazioni, registrazioni, ecc.);
- Divieto di accedere, senza specifica autorizzazione, all'interno di cabine elettriche o di altri luoghi ove esistono impianti o apparecchiature elettriche in tensione;
- Divieto di permanere in luoghi diversi da quelli in cui si deve svolgere il proprio lavoro;
- Divieto di apportare modifiche, di qualsiasi genere, a macchine ed impianti senza preventiva autorizzazione dell'Azienda;
- Divieto di usare, sul luogo di lavoro, indumenti o abbigliamento che, in relazione alla natura delle operazioni da svolgere, possano costituire pericolo per chi li indossa;
- Obbligo di rispettare i divieti e le limitazioni della segnaletica di sicurezza;
- Obbligo di rispettare scrupolosamente i cartelli monitori affissi all'interno delle strutture aziendali;
- Obbligo di richiedere l'intervento del referente dell'Azienda Committente, in caso di anomalie riscontrate nell'ambiente di lavoro e prima di procedere con interventi in luoghi con presenza di rischi specifici;

- Obbligo di recingere la zona di lavoro quando si effettuano lavorazioni a rischio, e comunque sempre le zone sottostanti a lavori che si svolgono in posizioni sopraelevate;
- Obbligo, nel caso di lavori di saldatura o di utilizzo di fiamme libere, di richiedere di volta in volta la preventiva autorizzazione scritta al referente dell'Azienda;
- Obbligo di usare i mezzi di protezione e/o i dispositivi di protezione individuali previsti, compresi gli otoprotettori nelle aree rumorose segnalate e le calzature di sicurezza;
- Obbligo di impiegare macchine, attrezzi ed utensili rispondenti alle vigenti norme di legge;
- Obbligo di segnalare immediatamente eventuali deficienze di dispositivi di sicurezza o l'esistenza di condizioni di pericolo (adoperandosi direttamente, in caso di urgenza e nell'ambito delle proprie competenze e possibilità, per l'eliminazione di dette deficienze o pericoli).

NB: In caso di impedimento nel rispetto delle limitazioni e prescrizioni sopra riportate, l'Impresa /Affidatario si impegna a concordare con i Referenti dell'Azienda ULSS 8, preventivamente all'avvio dei lavori, servizi o forniture, le misure di prevenzione e protezione compensative.

14. AZIONI DI PREVENZIONE DEI RISCHI DA INTERFERENZA

Si riporta di seguito un elenco di rischi e azioni di prevenzione da applicare, ritenuto tuttavia non esaustivo. Eventuali integrazioni devono essere predisposte in fase di affidamento dell'appalto o in sede di primo Coordinamento (Allegato 3).

Indipendentemente dai rischi e dalle azioni di prevenzione riportate, per accedere nei vari reparti o luoghi di lavoro è necessaria sempre l'autorizzazione preventiva del Responsabile dell'U.O. o di un suo delegato, o del Direttore Esecutivo del Contratto, tramite il "Permesso di lavoro" (Allegato 2).

14.1 RISCHIO BIOLOGICO

Non applicabile

14.2 RISCHIO CHIMICO

Non applicabile

14.3 RISCHIO RADIOLOGICO

Non applicabile

14.4 RISCHIO DA RADIAZIONI NON IONIZZANTI E CAMPI ELETTROMAGNETICI

Non applicabile

14.5 RISCHIO "INCENDIO"

COMPETENZA	AZIONI
Azienda ULSS 8 Berica	<ul style="list-style-type: none"> • Promuove riunioni di coordinamento, se necessario, e informa tempestivamente delle eventuali variazioni rispetto alle condizioni inizialmente previste, individuando misure aggiuntive; • Identifica l'area aziendale, come segue: <ul style="list-style-type: none"> <input type="checkbox"/> area rischio basso <input checked="" type="checkbox"/> area rischio non basso





	<p>Fornisce informazioni in merito alle procedure di sicurezza e piani di emergenza interni predisposte alla gestione del rischio residuo, come ad esempio:</p> <ol style="list-style-type: none"> 1. <i>Piano di emergenza interna Ospedale di San Bortolo, Vicenza</i> 2. <i>Piano di emergenza interna Ospedale San Lorenzo, Valdagno</i> 3. <i>Primo soccorso aziendale</i> <ul style="list-style-type: none"> • Garantisce l'applicazione dei PEI e/o altre procedure pertinenti, in tutte le aree aziendale, ad esclusione di quanto in gestione esclusiva della ditta appaltatrice, con personale formato e specificatamente indicato dal piano generale di emergenza di ogni singola struttura.
Ditta appaltatrice	<ul style="list-style-type: none"> • Eroga al proprio personale la Formazione secondo la normativa in vigore ed in relazione all'area di rischio e la tipologia di lavorazione oggetto d'appalto; • Assicura la gestione delle proprie attrezzature e materiali affinché, in caso di emergenza, non siano fonte di rischio e/o di limitazione o blocco dei percorsi di emergenza e delle vie di fuga; • Assicura (al proprio personale) la massima diffusione delle informazioni ricevute dall'Azienda; • Nelle aree assegnate in via esclusiva, nell'ambito del piano generale di emergenza delle varie strutture, assicura direttamente con i propri operatori le funzioni di base di gestione delle emergenze (incendio, evacuazione, primo soccorso); • Il personale deve attenersi alle indicazioni ricevute dal personale dell'Azienda e, se necessario procedere all'evacuazione delle strutture e la raccolta del personale presso punta di raccolta predefinito; • Nel caso di situazioni di urgenza sanitaria che impongano l'effettuazione di operazioni da parte del personale dell'Azienda potenzialmente interferenti con gli operatori della Ditta, questi ultimi, previa messa in sicurezza delle apparecchiature loro affidate, lasceranno l'area dell'attività fino al superamento dell'urgenza;

In caso di emergenze tecniche e sanitarie non legate all'attività della ditta appaltatrice comunque va richiesto l'intervento della squadra di emergenza della committente, come previsto dalle ordinarie procedure aziendali.



Numeri telefonici di emergenza

per l'Ospedale di Vicenza :	per l'Ospedale di Noventa :
0444-75.3115 (da cellulare)	0444-75.5115 (da cellulare)
3115 (da telefono interno)	5115 (da telefono interno)
3118 (da telefono interno) Per Emergenze Sanitarie al SUEM	
per la Struttura di Sandrigo :	per l'Ospedale di Lonigo:
6515 (da telefono interno)	1111 (da telefono interno)
0444-75.6515 (da cellulare)	0444 431111 (da cellulare)
3118 (con telefono interno) Per Emergenze Sanitarie al SUEM	
per l'Ospedale di Arzignano :	per l'Ospedale di Montecchio Maggiore:
9111 (da telefono interno)	8111 (da telefono interno)
0444 479111 (da linea esterna)	0444 708111 (da cellulare)

per l'Ospedale di Valdagno :	
 4111 (da telefono interno)	
 0445 484111 (da cellulare)	
per tutte le altre strutture del territorio	
 115 VV.F.	 118 Emergenze Sanitarie al SUEM

15. VALUTAZIONE DEI COSTI DERIVANTI DAI RISCHI DA INTERFERENZA

L'adozione delle misure per l'eliminazione/riduzione dei rischi interferenti e l'attuazione delle misure di prevenzione previste comporta costi per la sicurezza:

si no

Il costo è stimato in **euro 150,00 oltre IVA**, secondo le specifiche dettagliate. Tale importo non è soggetto a ribasso d'asta. Nel caso di varianti alla fornitura oggetto del contratto, proposte in sede di gara, o di varianti da apportare in corso d'opera, che richiedano la ridefinizione o l'aggiornamento del presente documento, sarà operata dalla stazione appaltante una nuova quantificazione dei costi della sicurezza per le interferenze, se dovuta.

Voce del costo per la sicurezza	Importo €/cad	Totale per 3 anni di contratto (€)
Attività di coordinamento preventivo - primo anno ore complessive coord. x n° referenti sicurezza x costo unitario partecipante	2 ore x 1 persone x 25,00 €/ora	50,00 €
Attività di coordinamento periodico per ogni anno successivo - ore complessive coord. x n° referenti sicurezza x costo unitario partecipante x n° anni	2 ora x 1 persone x 25,00 €/ora x 2 anni	100,00 €
TOTALE		150,00 €

Si assume a carico della ditta l'onere di informazione e formazione Generale e Specifica ex Accordo Stato/Regioni 2011, nonché in materia di Primo Soccorso (DM 388/2003) e Antincendio (ex DM 02 settembre 2021) laddove prevista.

ALLEGATO 1

VERBALE DELLA RIUNIONE DI COOPERAZIONE E COORDINAMENTO AI SENSI DELL'ART. 26 DEL D.LGS. 81/08

Prot. n. _____ del _____

Oggetto dell'affidamento: _____

Riferimento contratto: _____

Impresa/Affidatario: _____

In data odierna _____ il sig./dott. _____ RUP/DEC/PRE
incaricato dell'Azienda ULSS 8 "BERICA" ed il sig./dott. _____

in rappresentanza dell'impresa sopra indicata in qualità di affidatario, con riferimento al luogo e alle modalità di esecuzione dei lavori/servizi/forniture previsti, si sono riuniti per un incontro di cooperazione e coordinamento.

Altri presenti: _____

L'Azienda ULSS 8 "Berica", Committente dei lavori, al fine di promuovere la cooperazione ed il coordinamento per la gestione della sicurezza durante l'esecuzione dei lavori oggetto dell'affidamento, dichiara di aver fornito all'Impresa/affidatario le informazioni sui rischi specifici esistenti nell'ambiente in cui è destinato ad opera, e sulle misure di prevenzione e protezione e di emergenza adottate dall'Azienda.

L'Azienda ha inoltre provveduto alla condivisione dei rischi interferenti che si potrebbero determinare durante l'esecuzione dei lavori/servizi/forniture e delle misure necessarie per eliminarli/ridurli.

Il Rappresentante dell'Impresa/affidatario dichiara:

- di aver preso visione delle aree in cui devono essere eseguiti i lavori/servizi/fornitura e delle relative limitazioni;
- di essere stato edotto dell'assetto funzionale delle aree relative all'ambiente di lavoro in cui deve operare e dei relativi aspetti antinfortunistici;
- di essere perfettamente a conoscenza dei pericoli che possono derivare dalla manomissione delle misure di sicurezza adottate e dell'operare all'esterno delle aree di cui sopra;
- di aver ricevuto dettagliate informazioni sulle misure di prevenzione e protezione adottate dall'Azienda per il proprio personale;
- di impegnarsi a sua volta a rendere edotti i propri dipendenti dei rischi, tramite una formazione/informazione/addestramento secondo quanto previsto dagli articoli 36 e 37 del D.Lgs. 81/08, sollevando l'Azienda dagli obblighi incombenti al riguardo;
- di essere a conoscenza della vigente normativa riguardante la sicurezza sul lavoro, che osserverà e farà osservare al proprio personale durante l'esecuzione dei lavori, unitamente a tutte le altre cautele o misure che si rendessero necessarie per prevenire infortuni o eventi comunque dannosi;
- di aver consegnato/ di consegnare la documentazione ancora mancante:

La ditta appaltatrice dichiara inoltre che i rischi da interferenza indotti dalla medesima e non valutati in fase preliminare, sono seguenti:

Le misure che il Committente e Appaltatore concordano di attuare per eliminare/ridurre tali rischi sono:

Eventuali altre note aggiuntive:

RUP/DEC/PRE
Firma

.....

Rappresentante ditta appaltante
Firma

.....

PERMESSO DI LAVORO

RISERVATO ALLA DITTA/LAVORATORE AUTONOMO

DITTA appaltatrice.....

E' autorizzata allo svolgimento dei seguenti lavori:.....

L'autorizzazione è valida: dalle ore ____:____ alle ore ____:____ del giorno ____/____/____

o, previa valutazione del Dirigente/Preposto di U.O e per un max. di n. 7 gg,

dal giorno ____/____/____ al giorno ____/____/____.

Nelle seguenti aree:

Presidio	Ospedale/Struttura:
Luogo di lavoro	U.O./Ambulatorio/
Incaricato dell'intervento	Sig.

Attrezzature di lavoro utilizzate (Es.: carrello a mano, traspallet)	<input type="checkbox"/>	<input type="checkbox"/>
Rischi introdotti nell'ambiente di lavoro	<input type="checkbox"/>	<input type="checkbox"/>
Precauzioni standard da adottare	<input type="checkbox"/> Delimitazione area di lavoro <input type="checkbox"/> Interdizione area di lavoro	<input type="checkbox"/> Sfasamento temporale <input type="checkbox"/>

Dispositivi di Protezione Collettiva previsti		<input type="checkbox"/>	<input type="checkbox"/>
DPI usati	Mani	<input type="checkbox"/> Guanti chimici/biologici	<input type="checkbox"/> Guanti isolanti
	Volto/Capo	<input type="checkbox"/> Visiera/Occhiali <input type="checkbox"/> Elmetto	<input type="checkbox"/> Facciale filtrante FFP3 <input type="checkbox"/> Facciale filtrante FFP2
	Corpo	<input type="checkbox"/> Calzature antinfortunistiche <input type="checkbox"/> Vestizione specifica con tuta: <input type="checkbox"/> Tyvek <input type="checkbox"/> Tychem	
	Altro	<input type="checkbox"/>	<input type="checkbox"/>

Preposto Ditta Appaltatrice
Firma

Incaricato dell'esecuzione del lavoro
Firma

RISERVATO ALL'AZIENDA ULSS 8 BERICA

Rischi presenti	<input type="checkbox"/> Biologico <input type="checkbox"/> Chimico <input type="checkbox"/> Polveri	<input type="checkbox"/> Radiazioni Ionizzanti <input type="checkbox"/> Radiazioni non ionizzanti <input type="checkbox"/> Radiazioni Ottiche
Precauzioni standard da adottare	<input type="checkbox"/> Tuta in Tychem <input type="checkbox"/> copri calzari	<input type="checkbox"/> guanti in _____ <input type="checkbox"/> altro: _____
Precauzioni particolari da adottare	Procedure di sicurezza adottate nell'U.O.: <input type="checkbox"/> _____	
Area/U.O COVID-19	Altri DPI forniti:	
	<input type="checkbox"/> FFP 2 <input type="checkbox"/> FFP 3	<input type="checkbox"/> protezione facciale <input type="checkbox"/> altro: _____
NOTE:		

Preposto ULSS (Es. Coordinatore U.O.)
Firma

Incaricato dell'esecuzione del lavoro
Firma

ALLEGATO 3

VALUTAZIONE DEI RISCHI DA INTERFERENZA PREVISTI E ULTERIORI MISURE DI PREVENZIONE E PROTEZIONE

RISCHIO DA INTERFERENZA	LIVELLO DI RISCHIO	MISURE DI PREVENZIONE E PROTEZIONE	COMPETENZA ULSS 8	COMPETENZA APPALTATORE
RISCHIO ELETTRICO	2 x 3 6	Rischio residuo di contatto elettrico accidentale connesso all'alimentazione delle macchine ed attrezzature usate dall'appaltatore o presenti negli ambienti in cui vengono svolte le attività (es. prese elettriche fisse, prese ed adattatori multipli, ecc.) e relativo alla parte impiantistica installata nei locali assegnati alla diretta gestione della ditta appaltatrice.	Impianti a norma di legge	Utilizzo di apparecchiature a norma di legge, comprese prolunghes e ciabatte multipresa
RISCHIO INCENDIO	1 x 4 4	Emergenza incendio	Piano di emergenza e di evacuazione. Vie di fuga, uscite di sicurezza, presidi antincendio	Seguire le indicazioni di esodo presenti o impartite dal personale delle squadre d'emergenza dell'ULSS Situazioni di emergenza andranno comunicate direttamente ad un lavoratore ULSS, in caso di assenza chiamare il numero di emergenza indicato nel presente documento