

AZIENDA ULSS N. 8 BERICA

Viale F. Rodolfi n. 37 – 36100 VICENZA



DELIBERAZIONE DEL DIRETTORE GENERALE

N. 405 DEL 13/03/2026

O G G E T T O

FORNITURA DI ISOLATORE SCHERMATO A FLUSSO LAMINARE DI CLASSE A GMP
COMPRENSIVA DEL SERVIZIO DI ASSISTENZA TECNICA FULL RISK PER L'AZIENDA ULSS
N. 8 BERICA: INDIZIONE PROCEDURA NEGOZIATA EX ART. 50 C. 1 LETT. E) DEL D.LGS. N.
36/2023

Proponente: UOC PROVVEDITORATO ECONOMATO E GESTIONE LOGISTICA
Anno Proposta: 2026
Numero Proposta: 437/26

Il Direttore dell'U.O.C. Provveditorato, Economato e Gestione della Logistica riferisce che:

l'U.O.C. Medicina Nucleare e l'U.O.C. Fisica Sanitaria dell'Azienda ULSS n. 8 Berica hanno rappresentato la necessità di procedere all'acquisizione di nuove risorse (farmaci e altre attrezzature) al fine di implementare una nuova offerta diagnostico-terapeutica in campo oncologico;

nello specifico le suddette UU.OO., con note agli atti, hanno individuato le risorse necessarie per l'attivazione di nuove prestazioni diagnostiche PET-PSMA per il carcinoma della prostata, tra le quali risulta ricompreso un isolatore schermato a flusso laminare di classe A GMP per la manipolazione e dispensazione dei radiofarmaci gamma/beta emittenti; l'isolatore consentirà di separare le produzioni a base di Gallio-68 dalle rimanenti già in uso, consentendo una corretta gestione dei flussi di lavoro e garantendo un modello gestionale aderente alla normativa, in particolare per quanto riguarda le possibilità di cross-contamination e gli aspetti di radioprotezione degli operatori;

le richiesta di acquisizione dell'apparecchiatura è stata oggetto di valutazione da parte della HTA dell'AULSS n. 8 Berica che ha espresso parere positivo;

con nota prot. n. 19669 del 24/02/2025 è stato richiesto alla Commissione Regionale per l'Investimento in Tecnologia ed Edilizia (CRITE) il prescritto parere all'avvio della prescritta procedura di gara, chiedendo al contempo un finanziamento regionale;

con nota prot. n. 0396209/2025, il Direttore dell'Area Sanità e Sociale della Regione Veneto ha comunicato che la CRITE ha espresso parere favorevole all'espletamento delle procedure di gara, autorizzando il finanziamento per € 197.640,00 (IVA compresa) per l'acquisto dell'isolatore in argomento e l'effettuazione di opere impiantistiche e di finitura a corredo presso il locale di preparazione farmaci dove andrà collocato l'isolatore schermato, opere prodromiche alla messa in esercizio dell'apparecchiatura stessa che verranno realizzate e coordinate dall'UOC Servizi Tecnici e Patrimoniali;

l'acquisto è previsto nel piano investimenti 2026-2028 con il codice intervento "ATT_155";

con il presente provvedimento si propone l'indizione di una procedura negoziata, ai sensi dell'art. 50 comma 1 lettera e) del D.Lgs. n. 36/2023, per la *"fornitura di un isolatore schermato a flusso laminare di classe A GMP per la manipolazione e dispensazione dei radiofarmaci gamma/beta emittenti, comprensivo di garanzia full risk per 24 mesi e assistenza tecnica full-risk post garanzia per un periodo di 36 mesi"*;

il bene oggetto del presente affidamento rientra nel programma triennale degli acquisti di beni e di servizi dell'Azienda Ulss 8 Berica, ai sensi dell'art. 37 del D.Lgs. n. 36/2023 e ss.mm.ii., per il triennio 2024 - 2026, di cui alla Delibera del Direttore Generale n. 1135 del 20/06/2025 - CUI F02441500242202400115;

l'U.O.C. Medicina Nucleare con nota agli atti del 24/02/2026 ha licenziato il Capitolato Tecnico unitamente ai criteri di valutazione;

l'art. 17 comma 1 del D.Lgs. n. 36/2023 dispone che *"prima dell'avvio delle procedure di affidamento dei contratti pubblici, le stazioni appaltanti [...], con apposito atto, adottano la decisione di contrarre, individuando gli elementi essenziali del contratto e i criteri di selezione degli operatori economici e delle offerte"*;

la gara sarà espletata mediante procedura negoziata, ai sensi dell'art. 50 comma 1 lett. e) del D.Lgs. n. 36/2023 e ss.mm.ii., invitando tutti gli operatori abilitati alla categoria merceologica oggetto dell'affidamento sulla piattaforma Sintel, e sarà aggiudicata con il criterio dell'offerta economicamente più vantaggiosa, individuata sulla base del miglior rapporto qualità/prezzo, in quanto le caratteristiche oggettive dell'appalto inducono a ritenere rilevanti gli aspetti qualitativi legati alle componenti tecniche e non la sola componente economica, con l'attribuzione di un punteggio massimo di 70 punti su 100 per la qualità e di 30 punti su 100 per il prezzo;

ai sensi dell'art. 58 del D.Lgs. n. 36/2023, risulta opportuno prevedere per l'appalto in argomento un lotto unico poiché trattasi di attrezzatura con caratteristiche costruttive e tecnologia alla base del funzionamento tali da richiedere di affidare il servizio di assistenza tecnica allo stesso operatore economico affidatario della fornitura;

in data 18/02/2026 l'U.O.S. Servizio Prevenzione e Protezione dell'AULSS n. 8 ha inviato il Documento Unico di Valutazione del Rischio da Interferenze (D.U.V.R.I.), con costi per la sicurezza stimati in € 100,00;

il valore complessivo dell'appalto, calcolato sulla base delle informazioni fornite dai competenti uffici aziendali nonché dei valori di aggiudicazioni di recenti procedure aventi ad oggetto la fornitura di isolatori schermati, rilevate a seguito di una ricerca di mercato presso altre AA.SS, è stato stimato in € 199.600,00 (IVA esclusa) di cui:

- € 199.500,00 per la base d'asta (comprensiva della fornitura dell'apparecchiatura con consegna, installazione, collaudo e garanzia full risk biennale e del servizio triennale di assistenza tecnica post garanzia),
- € 100,00 per gli oneri per la sicurezza da interferenze;

vengono proposti all'approvazione i seguenti documenti di gara, allegati al presente provvedimento quale parte integrante:

- Lettera d'invito e relativi allegati (allegato 1),
- Capitolato tecnico (allegato 2),
- Documento Unico di Valutazione del Rischio da Interferenze - DUVRI (Allegato 3);

gli elementi essenziali del contratto e i criteri di selezione degli operatori economici e delle offerte sono contenuti nella predetta documentazione di gara;

la gara verrà espletata, ai sensi dell'art. 25 e dell'art. 62 comma 5, lettera e) del D.Lgs. n. 36/2023, tramite l'impiego della piattaforma di approvvigionamento digitale "Sintel" di proprietà di ARIA S.p.A., l'Azienda Regionale per l'innovazione e gli Acquisti della Regione Lombardia, sulla base dell'accordo di cui alla Deliberazione del Direttore Generale di Azienda Zero n. 601 del 03/10/2023;

si reputa altresì necessario, ai fini di individuazione delle offerte anomale, considerare il punteggio per i criteri di qualità attribuito prima della riparametrazione dei punteggi relativi alle offerte tecniche, in conformità alla giurisprudenza prevalente (ex multis Consiglio di Stato, Sez III n. 3455 dell'1/08/2016 e Consiglio di Stato Sez. V n. 373 del 2017);

la procedura sarà pubblicata, ai sensi dell'art. 50 comma 8 del D.Lgs. n. 36/2023, sulla Banca dati nazionale dei contratti pubblici (BDNCP) di ANAC e sul sito istituzionale della stazione appaltante;

si ritiene quindi di avviare una procedura negoziata, ai sensi dell'art. 50 comma 1 lettera e) del D.Lgs. n. 36/2023, utilizzando la piattaforma telematica Sintel e invitando tutti gli operatori abilitati alla categoria merceologica oggetto dell'affidamento sulla piattaforma Sintel, con aggiudicazione all'offerta economicamente più vantaggiosa, individuata sulla base del miglior rapporto qualità/prezzo, per la *“fornitura di un isolatore schermato a flusso laminare di classe A GMP per la manipolazione e dispensazione dei radiofarmaci gamma/beta emittenti, comprensivo di garanzia full risk per 24 mesi e assistenza tecnica full-risk post garanzia per un periodo di 36 mesi”*, per l'importo complessivo di € 199.600,00 (IVA 22% esclusa);

nel quadro economico dei costi dell'appalto si propone di riservare, ai sensi dell'art. 45 del D.Lgs. n. 36/2023, la quota per gli incentivi per funzioni tecniche pari ad € 3.990,00, quale importo massimo teoricamente distribuibile a favore del personale dell'Azienda ULSS n. 8, calcolata sulla base del regolamento adottato con Delibera n. 801 del 10/06/2020 e s.m.i., da distribuire sulla base delle attività effettivamente svolte così come attestate dal RUP;

il quadro economico dell'appalto è il seguente:

Voci	Descrizione	Importi
A	Importo totale a base d'asta	€ 199.500,00
B	Oneri Rischio da Interferenza (DUVRI)	€ 100,00
C	Fondo incentivi per funzioni tecniche calcolato sulla base d'asta ex art. 45 del d.lgs. 36/2023	€ 3.990,00
D	Somme in amministrazione (Iva 22%)	€ 43.912,00
Totale		€ 247.502,00

è necessario, ai sensi dell'art. 15 del D.Lgs. n. 36/2023, nominare il Responsabile unico del progetto (RUP), riservando al provvedimento di aggiudicazione la nomina del Direttore dell'esecuzione del contratto;

il bene oggetto della procedura non rientra tra le categorie merceologiche del settore sanitario come individuate dal D.P.C.M. 11/07/2018 pubblicato sulla G.U.R.I. n. 189 del 16/08/2018;

ai sensi di quanto previsto dall'art. 1, comma 449, L. n. 296/2006 e dall'art. 15, comma 13, lett. d), D.L. n. 95/2012, per il contratto affidando non risultano attive convenzioni stipulate da Consip né dalla centrale di committenza regionale.

Il medesimo Direttore ha attestato l'avvenuta regolare istruttoria della pratica anche in relazione alla sua compatibilità con la vigente legislazione regionale e statale in materia.

I Direttori Amministrativo, Sanitario e dei Servizi Socio-Sanitari hanno espresso il parere favorevole per quanto di rispettiva competenza.

IL DIRETTORE GENERALE

DELIBERA

Per tutto quanto suindicato e che qui si intende integralmente richiamato:

1. di indire una procedura negoziata, ai sensi dell'art. 50 comma 1 lett. e) del D.Lgs. n. 36/2023, invitando tutti gli operatori abilitati alla categoria merceologica oggetto dell'affidamento sulla piattaforma Sintel, con aggiudicazione all'offerta economicamente più vantaggiosa, individuata sulla base del miglior rapporto qualità/prezzo, per la *“fornitura di un isolatore schermato a flusso laminare di classe A GMP per la manipolazione e dispensazione dei radiofarmaci gamma/beta emittenti, comprensivo di garanzia full risk per 24 mesi e assistenza tecnica full-risk post garanzia per un periodo di 36 mesi”*, CUI F02441500242202400115;
2. di dare atto che il valore complessivo dell'appalto è stimato in € 199.600,00 (Iva 22% escl.) di cui:
 - € 199.500,00 per la base d'asta (comprensiva della fornitura dell'apparecchiatura con consegna, installazione, collaudo e garanzia full risk biennale e del servizio triennale di assistenza tecnica post garanzia),
 - € 100,00 per gli oneri per la sicurezza da interferenze;
3. di approvare i seguenti documenti di gara, allegati al presente provvedimento quale parte integrante:
 - Lettera d'invito e relativi allegati (allegato 1),
 - Capitolato tecnico (allegato 2),
 - Documento Unico di Valutazione del Rischio da Interferenze - DUVRI (Allegato 3);
4. di disporre che la gara verrà espletata, ai sensi dell'art. 25 e dell'art. 62, comma 5, lettera e) del D.Lgs. n. 36/2026, tramite l'impiego della piattaforma di approvvigionamento digitale “Sintel”;
5. di disporre la pubblicazione, ex art. 50 comma 8 del D.Lgs. 36/2023, sulla Banca Dati Nazionale dei Contratti Pubblici (BDNCP) e sul sito istituzionale dell'Azienda ULSS n. 8;
6. di disporre che, ai sensi dell'art. 45 del D.Lgs. n. 36/2023, venga riservata nel quadro economico dei costi dell'appalto la quota per gli incentivi per funzioni tecniche pari ad € 3.990,00, quale importo massimo teoricamente distribuibile a favore del personale dell'AULSS n. 8, calcolata sulla base del regolamento adottato con Delibera n. 801 del 10/06/2020 e s.m.i., da distribuire sulla base delle attività effettivamente svolte così come attestate dal RUP;
7. di prendere atto che il quadro economico dell'appalto è il seguente:

Voci	Descrizione	Importi
A	Importo totale a base d'asta	€ 199.500,00
B	Oneri Rischio da Interferenza (DUVRI)	€ 100,00
C	Fondo incentivi per funzioni tecniche calcolato sulla base d'asta ex art. 45 del d.lgs. 36/2023	€ 3.990,00
D	Somme in amministrazione (Iva 22%)	€ 43.912,00
Totale		€ 247.502,00

8. di nominare, ai sensi dell'art. 15 del D.Lgs. n. 36/2023, quale Responsabile unico del progetto (RUP) il Dott. Sandro Possamai, Direttore dell'U.O.C. Provveditorato, Economato e Gestione della Logistica;
9. di riservare a successivi provvedimenti la nomina della Commissione Giudicatrice e del Direttore dell'esecuzione del contratto;
10. di dichiarare il presente provvedimento immediatamente eseguibile al fine di consentire l'immediato avvio della procedura;
11. di disporre che il presente atto venga pubblicato nell'Albo on-line dell'Azienda.

Parere favorevole, per quanto di competenza:

Il Direttore Amministrativo
(dr. Leopoldo Ciato)

Il Direttore Sanitario
(dr. Alberto Rigo)

Il Direttore dei Servizi Socio-Sanitari
(dr. Achille Di Falco)

IL DIRETTORE GENERALE
(dott. Peter Assembergs)

Copia del presente atto viene inviato al Collegio Sindacale al momento della pubblicazione.

IL DIRETTORE
UOC AFFARI GENERALI E LEGALI



Servizio Sanitario Nazionale - Regione Veneto

AZIENDA ULSS N. 8 BERICA

Viale F. Rodolfi n. 37 – 36100 VICENZA
COD. REGIONE 050–COD. U.L.SS.508 COD.FISC. E P.IVA 02441500242–Cod. iPA AUV
Tel. 0444 753111 - Mail protocollo@aulss8.veneto.it
PEC protocollo.aulss8@pecveneto.it
www.aulss8.veneto.it

Dipartimento Amministrativo

U.O.C. PROVVEDITORATO, ECONOMATO E GESTIONE DELLA LOGISTICA

Indirizzo sede: Viale F. Rodolfi 37 - 36100 VICENZA

Direttore: Dott. Sandro Possamai

**PROCEDURA NEGOZIATA PER LA FORNITURA DI ISOLATORE SCHERMATO A
FLUSSO LAMINARE DI CLASSE A GMP PER LA MANIPOLAZIONE E
DISPENSAZIONE DEI RADIOFARMACI GAMMA/BETA EMITTENTI COMPRENSIVA
DEL SERVIZIO DI ASSISTENZA TECNICA FULL RISK PER L'AZIENDA ULSS N. 8
BERICA**

ID SINTEL _____

CIG _____

LETTERA D'INVITO

Termine ultimo per la presentazione della documentazione: giorno ____ . ____ . ____ ore ____ : ____

Sommario

PREMESSE: OBIETTIVI E FINALITA'	3
ART. 1 - OGGETTO E BASE D'ASTA	4
ART. 2 - DURATA DEL CONTRATTO E OPZIONI	4
ART. 3 - COMUNICAZIONI PER LE IMPRESE E RICHIESTE DI CHIARIMENTI	4
ART. 4 - REQUISITI E MODALITA' DI PARTECIPAZIONE	5
<i>Art. 4.1 Requisiti richiesti per la partecipazione</i>	5
<i>Art. 4.2 Modalità di partecipazione</i>	5
ART. 5 - SOPRALLUOGO	11
ART. 6 - MANCANZA, INCOMPLETEZZA E IRREGOLARITA' DELLE DICHIARAZIONI SOSTITUTIVE	12
ART. 7 - CRITERIO DI AGGIUDICAZIONE	12
ART. 8 - SVOLGIMENTO DELLA PROCEDURA E AGGIUDICAZIONE DELL'APPALTO	15
ART. 9 - NORME E CONDIZIONI FINALI	17
CLAUSOLE GENERALI DI CONTRATTO	17
1) AMBITO DI APPLICAZIONE E PRINCIPI GENERALI	17
2) DEPOSITO CAUZIONALE DEFINITIVO	18
3) ESECUZIONE DEL CONTRATTO	18
4) CONTROLLI, VERIFICHE DI CONFORMITA' E DIRETTORE DELL'ESECUZIONE DEL CONTRATTO	19
5) CONSEGNE	19
6) FORMAZIONE DEL PERSONALE	19
7) MODALITÀ DI FATTURAZIONE E PAGAMENTI	19
8) INNOVAZIONE TECNOLOGICA	20
9) INADEMPIMENTI E PENALI	20
10) PROCEDIMENTO CONTESTAZIONE E APPLICAZIONE PENALI	21
11) RISOLUZIONE DEL CONTRATTO	21
12) RECESSO UNILATERALE	22
13) CODICE DI COMPORTAMENTO	22
14) NORMATIVA SUL LAVORO, PREVIDENZA ED ASSISTENZA	22
15) TUTELA DELLA SALUTE E SICUREZZA E IGIENE SUL LAVORO	23
16) TUTELA CONTRO AZIONI DI TERZI	23
17) INCOMPATIBILITÀ EX DIPENDENTI DELLA PUBBLICA AMMINISTRAZIONE	23
18) PROTOCOLLO DI LEGALITÀ	23
19) OBBLIGHI DELL'APPALTATORE RELATIVI ALLA TRACCIABILITÀ DEI FLUSSI FINANZIARI	23
20) TRATTAMENTO DEI DATI PERSONALI	24
21) FORO COMPETENTE	24
22) DISPOSIZIONI FINALI	25

PREMESSE: OBIETTIVI E FINALITA'

L'Azienda U.L.SS. n.8 Berica, intende acquisire, ai sensi dell'art. 50 comma 1 lett. e) del D. Lgs. 36/2023 e s.m.i., un isolatore schermato a flusso laminare di classe A GMP per la manipolazione e dispensazione dei radiofarmaci gamma/beta emittenti, le cui caratteristiche tecniche sono dettagliate nel Capitolato Tecnico.

L'affidamento avviene mediante procedura negoziata telematica ai sensi dell'art. 50 comma 1 lettera e) del D.Lgs. 36/2023, con applicazione del criterio dell'offerta economicamente più vantaggiosa individuata sulla base del miglior rapporto qualità prezzo, ai sensi dell'art. 108 del Codice.

Ai sensi dell'articolo 62 del Codice, la presente procedura si svolgerà interamente, attraverso l'utilizzazione di un sistema telematico di proprietà di ARIA SPA, l'Azienda Regionale per l'innovazione e gli Acquisti della Regione Lombardia, denominato "SinTel" (di seguito per brevità anche solo Sistema e/o SinTel e/o Piattaforma), accessibile all'indirizzo <https://www.ariaspa.it> > sezione e-procurement Sintel, mediante il quale verranno gestite le fasi di pubblicazione della procedura, di presentazione, analisi, valutazione ed aggiudicazione dell'offerta, oltre che le comunicazioni e gli scambi di informazioni

Le istruzioni operative per accedere alla Piattaforma e regole tecniche per l'utilizzo della stessa sono disponibili sul sito di Aria SpA al seguente link:

<https://www.ariaspa.it/wps/portal/Aria/Home/bandi-convenzioni/e-procurement/strumenti-di-supporto/guide-e-manuali>, all'interno della sezione *Operatore economico, Piattaforma Sintel, Guide per l'utilizzo*, si segnalano in particolare i seguenti documenti:

- "Modalità Tecniche di utilizzo della Piattaforma SinTel",
- "Registrazione e accesso",
- "Requisiti per l'accesso alle piattaforme Sintel e Neca",
- "Partecipazione alle procedure di gara".

e all'interno della sezione *Operatore economico > Interoperabilità appalti > Guide per l'utilizzo* il documento "e-DGUE-Creazione Response";

La documentazione di gara è accessibile gratuitamente, sul sito istituzionale della stazione appaltante (bandi e gare - Categoria "Avvisi e Bandi" – Tipologia "Forniture"), al seguente link: <https://www.aulss8.veneto.it/appalti/> e sulla Piattaforma Sintel al link <https://www.ariaspa.it/wps/portal/Aria/Home/bandi-convenzioni/bandi-di-gara/bandi-sulla-piattaforma-sintel>, e comprende:

1. Lettera di invito e relativi allegati
 - 1.1 documento di gara unico europeo (DGUE request);
 - 1.2 Schema offerta economica dettagliata;
2. Capitolato tecnico;
3. Documento unico di valutazione dei rischi di interferenza (DUVRI)

Si invitano, pertanto, gli operatori economici interessati a presentare la documentazione appositamente richiesta tramite la piattaforma SINTEL, rispondendo alla specifica procedura entro il termine indicato nella procedura SINTEL.

L'operatore Economico che risponde al presente avviso dovrà non trovarsi nelle condizioni di esclusione di cui agli artt. 94 e 95 del D.lgs. n. 36/2023 ed essere in possesso del requisito professionale (iscrizione C.C.I.A.A. per l'attività oggetto della procedura) ai sensi del comma 1 lettera a) e comma 3 dell'art. 100 del D.lgs. n. 36/2023.

L'Azienda si riserva, a proprio insindacabile giudizio, la facoltà di non procedere all'affidamento, nel caso in cui non ritenga meritevole di approvazione e/o conveniente sotto il profilo tecnico-economico e/o organizzativo le offerte presentate, ai sensi dell'art. 107 comma 2 D.lgs. 36/2023 e dell'art. 108 comma 10 del D.lgs. 36/2023.

Art. 1 - OGGETTO E BASE D'ASTA

La procedura è a lotto unico ed ha per oggetto la fornitura di un isolatore schermato a flusso laminare di classe A GMP per la manipolazione e dispensazione dei radiofarmaci gamma/beta emittenti (incluso il Gallio 68), le cui caratteristiche tecniche sono dettagliate nel Capitolato Tecnico, comprensiva dei servizi accessori, tra cui l'assistenza tecnica full risk, indicati nel Capitolato Tecnico.

Prestazione oggetto dell'appalto	CPV	P (principale) S (secondaria)	Importo a base d'asta	Costi della sicurezza da interferenze non soggetti a ribasso	Importo complessivo
Fornitura di un isolatore schermato a flusso laminare di classe A comprensiva di garanzia full risk per 24 mesi e servizio di assistenza tecnica post garanzia per 36 mesi	35113200-1 Attrezzature di protezione contro agenti nucleari, biologici, chimici e radiologici	P	€ 199.500,00	€ 100,00	€ 199.600,00

Le offerte presentate superiori alla base d'asta saranno escluse.

L'importo dei costi della sicurezza derivanti da interferenze, come indicati nel DUVRI allegato è pari ad € 100,00.

E' onere del fornitore proporre l'integrazione del DUVRI e/o l'integrazione dell'importo degli oneri da interferenza, qualora rilevasse la presenza di rischi diversi e/o ulteriori.

L'azienda Ulss 8 corrisponderà il prezzo per la fornitura dell'apparecchiatura, comprensiva dei servizi accessori indicati nel Capitolato Tecnico e, trascorso il periodo di garanzia, un canone annuo per l'assistenza tecnica full risk.

Art. 2 - DURATA DEL CONTRATTO E OPZIONI

La consegna e l'installazione dell'apparecchiatura dovrà essere effettuata entro 120 giorni dall'ordinativo di fornitura. La garanzia full risk di 24 mesi decorrerà dalla data di collaudo. Ultimato il periodo di garanzia, decorrerà il periodo di assistenza tecnica full risk per i successivi 36 mesi.

Art. 3 - COMUNICAZIONI PER LE IMPRESE E RICHIESTE DI CHIARIMENTI

In generale tutte le comunicazioni e gli scambi di informazioni tra Azienda ULSS n. 8 "Berica" e gli offerenti avverranno, ai sensi del D. Lgs. 36/2023, a mezzo di strumenti elettronici.

Tutte le comunicazioni nell'ambito della procedura di gara, ivi comprese le comunicazioni di aggiudicazione o le esclusioni, avvengono esclusivamente attraverso Posta Elettronica Certificata all'indirizzo dichiarato

nella fase di Registrazione al Sistema. Le comunicazioni suddette avverranno tramite la piattaforma Sintel e avranno pieno valore legale, ai sensi e per gli effetti del D.Lgs. 36/2023, nei confronti del concorrente. I concorrenti potranno estrarre i documenti di gara direttamente dalla piattaforma Sintel.

Per eventuali richieste di informazioni complementari e/o chiarimenti sul contenuto della presente lettera d'invito, i concorrenti devono trasmettere tali comunicazioni di richiesta, in lingua italiana, per mezzo della funzione "Comunicazioni della procedura" presente sulla piattaforma Sintel, entro e non oltre il **decimo giorno (10 gg) antecedente la scadenza** del termine per la presentazione delle offerte indicato nella piattaforma Sintel.

In tal senso farà fede la data di ricezione della comunicazione a Sintel. Le richieste dovranno riportare l'oggetto della gara seguito dalla dicitura: Richiesta chiarimenti.

Entro 6 giorni antecedenti la scadenza del termine per la presentazione delle offerte, la stazione appaltante procederà a pubblicare sul profilo del committente le risposte ai quesiti che siano stati richiesti in tempo utile. Le risposte ai chiarimenti saranno altresì pubblicate su Sintel.

Si precisa che verranno considerati validi, per cui verrà data risposta, unicamente ai chiarimenti ricevuti tramite il canale presente su Sintel "Comunicazioni della procedura". In caso di mancato rispetto delle predette condizioni, ovvero in caso di non corretto invio delle richieste di chiarimento, l'Azienda ULSS n. 8 "Berica" non sarà ritenuta responsabile della mancata risposta agli stessi.

Nei casi di comprovato malfunzionamento e/o indisponibilità prolungata del Sistema, o nel caso in cui la ditta legalmente non sia obbligata ad avere la PEC, la Stazione Appaltante si riserva di ricevere le richieste di informazioni e chiarimenti anche solo a mezzo email.

Eventuali rettifiche alla lettera d'invito verranno pubblicate secondo le modalità di legge.

È onere dei concorrenti visitare la piattaforma SinTel prima della scadenza dei termini per la presentazione delle offerte, al fine di verificare la presenza di eventuali note integrative o esplicative.

Art. 4 - REQUISITI E MODALITÀ DI PARTECIPAZIONE

Art. 4.1 Requisiti richiesti per la partecipazione

Il concorrente dovrà essere in possesso dei requisiti di idoneità professionale a norma dell'art. 100 del Codice, comprovati dall'iscrizione alla C.C.I.A.A. nell'ambito di idonea categoria merceologica per attività corrispondenti all'oggetto del servizio di cui alla presente, oppure idoneo documento attestante la natura dell'Ente/Associazione (atto costitutivo, statuto, etc.).

Art. 4.2 Modalità di partecipazione

Per partecipare alla procedura le Ditte interessate dovranno presentare, tassativamente **entro i termini indicati in piattaforma Sintel a pena di esclusione**, le proprie offerte collegandosi al sito internet www.ariaspa.it, accedendo alla piattaforma "Sintel" ed individuando la procedura in oggetto, si vedano gli appositi manuali all'interno del sito internet www.ariaspa.it, Home > Bandi e Convenzioni > E-procurement > Strumenti di Supporto > Guide e manuali > Operatore economico > Piattaforma Sintel.

La redazione dell'offerta dovrà avvenire seguendo le cinque diverse fasi successive dell'apposita procedura guidata di Sintel (steps).

Il concorrente, tramite i percorsi di seguito descritti, compie le seguenti operazioni:

- i) caricamento sulla Piattaforma dei documenti richiesti dagli atti di gara;
- ii) invio dei medesimi unitamente a quelli generati da Sintel.

La fase i) da sola non concretizza l'invio dell'offerta in quanto i documenti caricati sono inseriti in uno spazio dedicato al concorrente per la scelta dei documenti da allegare e che possono essere modificati da parte del concorrente medesimo.

La fase ii) concretizza, se completata, l'offerta in quanto i documenti sono stati composti nell'area dedicata al concorrente e confermati tramite anche firma degli hash riguardanti i singoli file (l'hash è un codice che identifica inequivocabilmente l'identità di tali documenti).

In particolare, il concorrente dovrà inviare:

- a) la **Documentazione amministrativa**;
- b) la **Documentazione tecnica**;
- c) l'**Offerta economica**.

Si precisa che, prima dell'invio, tutti i file che compongono l'offerta che non siano già originariamente in formato pdf, devono essere convertiti in formato pdf (salvo diverse indicazioni).

L'operatore economico ha facoltà di inserire nella Piattaforma offerte successive che sostituiscono la precedente, ovvero ritirare l'offerta presentata, nel periodo di tempo compreso tra la data e ora di inizio e la data e ora di chiusura della fase di presentazione delle offerte. La stazione appaltante considera esclusivamente l'ultima offerta presentata.

Si precisa inoltre che:

- l'offerta è vincolante per il concorrente;
- con la trasmissione dell'offerta, il concorrente accetta tutta la documentazione di gara, allegati e chiarimenti inclusi.

Al momento della ricezione delle offerte, ciascun concorrente riceve notifica del corretto recepimento della documentazione inviata all'indirizzo PEC inserito in fase di registrazione alla piattaforma Sintel.

La Piattaforma consente al concorrente di visualizzare l'avvenuta trasmissione della domanda.

Sintel consente al concorrente la predisposizione dell'offerta in momenti temporali differenti (**step 1, step 2, step 3, step 4 e step 5** del percorso guidato "Invia offerta"), attraverso il salvataggio dei dati e l'upload dei file richiesti in apposite aree della Piattaforma dedicate al singolo concorrente, fermo restando che l'invio dell'offerta completa e definitiva deve necessariamente avvenire entro la scadenza del predetto termine perentorio di presentazione dell'offerta.

È responsabilità dei concorrenti, in ogni caso, l'invio tempestivo e completo di quanto richiesto nel termine indicato nella Piattaforma Sintel, anche atteso che la Piattaforma non accetta offerte presentate dopo la data e l'orario stabiliti come termine ultimo di presentazione delle offerte.

Con riferimento alla procedura di invio telematico di offerta si specifica che è obbligo del concorrente e buona norma di diligenza professionale del concorrente:

- ✓ connettersi a Sintel con un congruo anticipo prima della scadenza del termine di presentazione delle offerte in maniera tale da inserire i dati, sottomettere ed inviare i documenti correttamente e risolvere eventuali problematiche di comprensione del funzionamento della Piattaforma per tempo;
- ✓ controllare il contenuto dei documenti di gara caricati sulla piattaforma verificandone l'integrità successivamente al loro caricamento sulla Piattaforma, allo step 5 "Riepilogo ed invio dell'offerta" del percorso guidato "Invia offerta", ma prima dell'effettivo invio dell'offerta. È altresì possibile controllare (e, altresì, consigliare) detti documenti successivamente all'invio dell'offerta, attraverso la funzionalità "Storia offerte", fermo restando la loro non sostituibilità dopo il decorso di tale termine e la perentorietà del termine d'offerta.

La presentazione dell'offerta mediante Sintel, infatti, è a totale ed esclusivo rischio del procedente, il quale si assume qualsiasi rischio in caso di mancata o tardiva ricezione dell'offerta medesima (dovuta, a titolo esemplificativo e non esaustivo, a malfunzionamenti/incompatibilità degli strumenti telematici utilizzati con la piattaforma Sintel, a difficoltà di connessione e trasmissione, a lentezza dei collegamenti, o a qualsiasi altro motivo) restando esclusa qualsivoglia responsabilità dell'Azienda ULSS n. 8 "Berica", ove per ritardo o disguidi tecnici o di altra natura, ovvero per qualsiasi motivo, l'offerta non pervenga entro il previsto termine perentorio di scadenza,

L'Azienda ULSS n. 8 "Berica" si riserva, comunque, di adottare i provvedimenti che riterrà necessari nel caso di malfunzionamento del Sistema.

Al concorrente è richiesto di allegare, quale parte integrante dell'offerta, i documenti specificati nei successivi paragrafi. Si raccomanda la massima attenzione nell'inserire detti allegati nella sezione pertinente.

La documentazione amministrativa, tecnica e l'offerta trasmesse dal concorrente a Sintel sono mantenute segrete e riservate dal Sistema e conservate in appositi e distinti documenti informatici (o file, denominati "buste telematiche").

In caso di partecipazione alla procedura in forma associata, R.T.I. costituito o costituendo e Consorzio, sarà l'impresa mandataria o designata tale ad utilizzare ed operare in Piattaforma come unico soggetto abilitato ad operare attraverso la medesima.

In merito alle diverse modalità di forma di aggregazione ed alle modalità di registrazione a Sintel per la partecipazione in forma aggregata, si rimanda a quanto indicato nel documento "Partecipazioni alle procedure di gara" disponibile nella piattaforma Sintel al link indicato nelle PREMESSE.

Per le modalità di sottoscrizione dei documenti che compongono l'offerta, si veda quanto stabilito nella presente Lettera d'invito.

"BUSTA 1 – DOCUMENTAZIONE AMMINISTRATIVA" – Step 1

Al primo step del percorso guidato "Invia offerta", l'operatore economico allega a Sistema nell'apposito campo "Documentazione amministrativa 1", una cartella compressa (non firmata digitalmente) in formato elettronico .zip (ovvero equivalenti software di compressione dati) contenente tutti i documenti di seguito elencati, **in formato PDF, firmati digitalmente dal Legale Rappresentante:**

1. **Dichiarazione sostitutiva**, da redigersi secondo l'"*Allegato A*" predisposto dalla Stazione Appaltante e scaricabile dal sito internet aziendale <https://www.aulss8.veneto.it/appalti/?jsf=jet-engine:grid-7&tax=tipologia-appalti-gare:290> nella sezione "Appalti > Documentazione" - nome del file "*Allegato A: dichiarazione sostitutiva.pdf*" (è disponibile anche una versione editabile) e sottoscritta dal titolare o legale rappresentante o institore o procuratore oppure, per i concorrenti non residenti in Italia, documentazione idonea equivalente secondo la legislazione dello Stato di appartenenza, a firma di un legale rappresentante dell'impresa;
2. **Dichiarazione** di impegnarsi a rispettare tutte le clausole pattizie di cui al **Protocollo di legalità** (di cui alla Deliberazione della Giunta Regionale n. 721/2025) perfezionato in data 09/10/2025, sottoscritto ai fini della prevenzione dei tentativi d'infiltrazione della criminalità organizzata e del contrasto alla corruzione nel settore dei contratti pubblici di lavori, servizi e forniture consultabile sul sito della Regione del Veneto al seguente link <https://sharing.regione.veneto.it/index.php/s/o77DJQMWxD46oxH>, e di accettarne incondizionatamente il contenuto e gli effetti.

La mancata accettazione delle clausole contenute nel protocollo di legalità e il mancato rispetto dello stesso costituiscono causa di esclusione dalla gara, ai sensi dell'articolo 83-bis del decreto legislativo n. 159/2011.

3. **Documento di Gara Unico Europeo (DGUE):** l'operatore economico dovrà presentare il "DGUE response" - compilato con le informazioni richieste e generato dal concorrente sulla base di quello reso disponibile dalla Stazione Appaltante (*allegato 1.1 DGUE request* – alla presente lettera) - **in formato xml e in formato pdf**, per le istruzioni di compilazione vedasi il manuale "*e-DGUE-Creazione Response*" disponibile sulla piattaforma Sintel al link indicato nelle PREMESSE;
4. Attestazione dell'avvenuto pagamento della **contribuzione** a favore dell'Autorità Nazionale Anticorruzione, per l'importo di seguito indicato:

CIG	Importo contribuito ANAC
	€ 18,00

Il pagamento della contribuzione dovrà avvenire secondo le modalità di cui alla delibera ANAC n. 598 del 30/12/2024, (pubblicata al seguente link <https://www.anticorruzione.it/-/gestione-contributi-gara> nel quale sono presenti anche le indicazioni sulle modalità di pagamento del contributo stesso).

“BUSTA 2 – DOCUMENTAZIONE TECNICA” - Step 2

Al secondo step del percorso guidato "Invia offerta" il concorrente dovrà inserire a Sistema, nell'apposito campo "Documentazione Tecnica 1, in una cartella compressa (non firmata digitalmente) in formato elettronico .zip (ovvero equivalenti software di compressione dati), tutti i documenti di seguito elencati – **in formato pdf, firmati digitalmente** (salvo dove diversamente indicato).

Si fa presente che nel caso in cui lo spazio a disposizione nella cartella "Documentazione Tecnica 1" (100 MB) non sia sufficiente, il concorrente potrà inserire la restante documentazione nell'ulteriore cartella a disposizione denominata "Documentazione Tecnica 2".

1. **Riepilogo** della documentazione tecnica presentata;
2. **Relazione tecnica** che evidenzi le caratteristiche dell'isolatore offerto e la rispondenza ai requisiti tecnici richiesti nel capitolato (**max 10 pagine**);
3. **Manuale** uso e manutenzione;
4. conformità alle **norme di sicurezza CEI** o altre norme internazionali ufficialmente riconosciute sulla sicurezza elettrica nonché alle norme di qualità vigenti, marcature CE;
5. **Piano** recante i **tempi di consegna**, in giorni, dalla data di stipula del contratto e il programma dettagliato delle attività di collaudo; detto programma dovrà necessariamente includere le prove di accettazione, e dovrà tener conto in particolare di quanto indicato nello specifico paragrafo "Qualifiche Isolatore Schermato" del capitolato tecnico;
6. Elenco dettagliato delle **opzioni** e degli accessori implementabili sull'apparecchiatura offerta;
7. Relazione sul servizio di **assistenza tecnica (max 5 pagine)**, con l'indicazione in particolare di:
 - a. tempi limite di intervento decorrenti dalla chiamata,
 - b. organizzazione e modalità del servizio di assistenza tecnica offerto;
8. Programma di **formazione del personale** dell'Azienda ulss n. 8 (**max 2 pagine**);
9. **Relazione** che illustri gli elementi oggetto dei **criteri di valutazione** indicati nella tabella di cui al successivo articolo 7 "Criterio di aggiudicazione".

10. **Ogni altra documentazione** che la ditta intende fornire al fine della valutazione della qualità dell'offerta (*non è obbligatoria la firma digitale*);
11. **Offerta economica, priva delle indicazioni dei prezzi di offerta**, redigersi utilizzando il modello allegato (*Allegato 1.2 – Schema offerta economica dettagliata*), con elenco e descrizione analitici delle apparecchiature proposte e di tutte le loro componenti (modello, casa produttrice...) al fine di indicare in modo esplicito tutti gli articoli oggetto dell'offerta.

La documentazione deve essere presentata in lingua italiana. E' consentito presentare in inglese la documentazione di cui al punto 10 (altra documentazione).

I documenti dovranno essere redatti in una stesura non superiore al numero di pagine indicato, eventuali pagine eccedenti il numero massimo sopra indicato non saranno tenute in considerazione ai fini della valutazione qualitativa.

Tutti i documenti inseriti nelle buste AMMINISTRATIVA/E E TECNICA/CHE non devono contenere riferimenti economici all'offerta contenuta nella busta 3) pena l'esclusione dalla procedura di gara.

“BUSTA 3 – OFFERTA ECONOMICA” – Step 3

Al terzo step del percorso guidato “Invia offerta”, il concorrente dovrà allegare nell'apposito campo predisposto nel sistema “Documentazione Economica 1”, una cartella compressa (non firmata digitalmente) in formato elettronico .zip (ovvero equivalenti software di compressione dati), contenente tutti i documenti di seguito elencati:

Nel caso in cui lo spazio a disposizione nella cartella “Documentazione Economica 1” non sia sufficiente, il concorrente potrà inserire la restante documentazione nell'ulteriore cartella “Documentazione Economica 2”.

1. **Offerta economica dettagliata**, da redigersi utilizzando il modello allegato (*Allegato 1.2 – Schema offerta economica dettagliata*), **in formato pdf, firmata digitalmente dal Legale Rappresentante**. In tale documento dovranno essere riportati in lingua italiana:
 - a) descrizione dell'isolatore offerto e di tutti le componenti/accessori/hardware/software o altri elementi necessari a garantire la corretta funzionalità dell'apparecchiatura, nome commerciale, modello, codice e ditta produttrice, eventuali CND e n. repertorio;
 - b) prezzo offerto per la fornitura dell'attrezzatura omnicomprensivo pro quota di tutti gli oneri previsti dalla presente lettera d'invito e dal capitolato tecnico, IVA esclusa.
Il prezzo dovrà essere indicato in cifre ed in lettere, in caso di discordanza verrà mantenuta valida la quotazione più vantaggiosa per l'Azienda U.L.SS. n. 8 Berica;
 - c) canone mensile, annuale e triennale per il servizio di assistenza tecnica full risk post garanzia (IVA esclusa);
 - d) aliquote IVA;
 - e) eventuali materiali di consumo dedicati necessari per il funzionamento dell'apparecchiatura con relativo listino prezzi e sconto offerto;
 - f) prezzo complessivo di fornitura (IVA esclusa),
 - g) i costi per la sicurezza derivanti da interferenze,

Verranno prese in considerazione fino a 2 cifre decimali.

L'offerta dovrà dare evidenza dei costi di seguito riportati, che si intendono ricompresi nell'importo complessivo offerto:

- la stima dei costi aziendali relativi alla salute ed alla sicurezza sui luoghi di lavoro;
- la stima dei costi della manodopera.

2. **Offerta economica dettagliata** di cui al precedente punto 1 **in formato excel**;

Il prezzo complessivo offerto non dovrà essere superiore al prezzo posto a base di gara.

L'offerta deve essere valida per 180 giorni decorrenti dalla data dell'ultimo giorno utile per la presentazione delle offerte.

Il concorrente dovrà infine indicare a Sistema Sintel, negli appositi campi:

- a) "*Offerta economica*", il valore complessivo offerto espresso in Euro, IVA esclusa, con due cifre decimali e con modalità solo in cifre;
- b) "*di cui costi della sicurezza afferenti l'attività svolta dall'operatore economico*", i costi per la sicurezza afferenti l'attività di impresa di cui all'art. 108, comma 9, D. Lgs. 36/2023;
- c) "*di cui costi del personale*", i costi della manodopera propri dell'operatore economico di cui all'art. 108, comma 9, D. Lgs. 36/2023, se la cui indicazione è stata prevista dalla Stazione Appaltante;
- d) "*di cui costi della sicurezza derivanti da interferenza*", un valore pari a € 100,00 per gli oneri per la sicurezza dovuti a rischi interferenziali di cui all'art. 26 D. Lgs. 81/2008.

Nel caso la ditta fornitrice rilevi la presenza di eventuali rischi da interferenza dovrà proporre l'integrazione delle misure di sicurezza.

Qualora la Stazione Appaltante rilevi una discordanza tra l'importo complessivo offerto inserito in piattaforma e quanto indicato nell'allegato "offerta economica dettagliata", l'offerta verrà esclusa se ritenuta equivoca e non certa.

Firma digitale dei prezzi offerti - Step 4

Lo step 4 del percorso "Invia offerta", prevede che il concorrente proceda con la sottoscrizione del "Documento d'offerta" generato da SinTel in automatico, in formato pdf.

Il concorrente dovrà obbligatoriamente:

1. scaricare dalla schermata a Sistema denominata "Firma digitale dell'offerta", il documento d'offerta in formato pdf riportante le informazioni immesse a Sistema – ma non ancora sottoscritte – quali il prezzo offerto oltre ad altre informazioni e dati immessi dal concorrente stesso;
2. sottoscrivere il predetto documento d'offerta, scaricato in formato pdf riepilogativo dell'offerta. La sottoscrizione dovrà essere effettuata tramite firma digitale dal legale rappresentante del concorrente. Si rammenta che eventuali firme multiple su detto file pdf dovranno essere apposte unicamente in modalità parallela come meglio nel documento Modalità tecniche di utilizzo della piattaforma Sintel;
3. allegare a Sistema il documento d'offerta in formato pdf sottoscritto di cui al precedente punto 2, quale elemento essenziale dell'offerta.

Si rammenta che il pdf d'offerta costituisce offerta e contiene elementi essenziali della medesima. Il file scaricato non può pertanto essere modificato sotto pena d'esclusione in quanto, le eventuali modifiche costituiscono variazione di elementi essenziali.

Le eventuali modifiche degli hash saranno segnalate dal Sistema e oggetto di valutazione da parte della commissione e, se ritenute essenziali, saranno oggetto di esclusione.

La predisposizione e il salvataggio dell'offerta da parte del concorrente nella propria area dedicata non implica l'effettivo invio dell'offerta ai fini della partecipazione.

Si specifica infatti che l'invio della medesima ai fini della procedura di gara avviene solamente al quinto ed ultimo step 5 "Riepilogo ed invio dell'offerta".

Riepilogo ed invio dell'offerta – Step 5

Per completare la presentazione effettiva dell'offerta, allo step 5 del percorso "Invia offerta", il concorrente dovrà cliccare sulla funzione "INVIA OFFERTA".

Detto invio dell'offerta deve necessariamente avvenire entro la scadenza del predetto termine perentorio di presentazione dell'offerta.

Solamente con tale ultimo step l'offerta è inviata e, conseguentemente, validamente presentata; diversamente i documenti caricati permangono nello spazio dedicato del concorrente e non concretizzano offerta.

L'operatore economico ha facoltà di inserire nella PAD offerte successive che sostituiscono la precedente, ovvero ritirare l'offerta presentata, nel periodo di tempo compreso tra la data e ora di inizio e la data e ora di chiusura della fase di presentazione delle offerte. La stazione appaltante considera esclusivamente l'ultima offerta presentata.

Alla scadenza del termine per la presentazione delle offerte, le offerte pervenute non possono essere più ritirate e sono definitivamente acquisite dal Sistema, che le mantiene segrete e riservate fino all'inizio delle operazioni di apertura e verifica della documentazione da parte dell'amministrazione.

Art. 5 - SOPRALLUOGO

Al fine di poter apprendere e verificare tutti gli elementi tecnico-conoscitivi utili a rispondere a quanto richiesto nel capitolato tecnico ed in dettaglio, della viabilità di accesso, dello stato di fatto dei locali e degli impianti, che saranno interessati dall'installazione dell'Isolatore schermato, ogni concorrente potrà richiedere di effettuare un sopralluogo presso la Radiofarmacia della AULSS 8 Berica.

Il sopralluogo dovrà altresì essere funzionale a:

Verifica sistema d'estrazione

Verifica alimentazioni elettriche

Verifica gas tecnici

L'eventuale richiesta di sopralluogo deve essere presentata 20 giorni prima del termine per la presentazione delle offerte, tramite la PAD alla Sezione "Comunicazioni della procedura" e deve riportare il nominativo e la qualifica della persona incaricata di effettuare il sopralluogo.

Data, ora e luogo del sopralluogo sono comunicati ai concorrenti con almeno 2 giorni di anticipo. Viene rilasciata l'attestazione di avvenuto svolgimento del sopralluogo.

Il sopralluogo può essere effettuato dal rappresentante legale/procuratore/direttore tecnico in possesso del documento di identità, o da soggetto diverso rappresentante dell'operatore economico purché in possesso di apposita delega, del proprio documento di identità e di copia di quello del delegante.

Il soggetto delegato ad effettuare il sopralluogo non può ricevere l'incarico da più concorrenti. In tal caso la stazione appaltante non rilascia la relativa attestazione ad alcuno dei soggetti deleganti.

In caso di raggruppamento temporaneo o consorzio ordinario già costituiti, GEIE, aggregazione di retisti, il sopralluogo può essere effettuato da un rappresentante degli operatori economici raggruppati, aggregati in rete o consorziati.

In caso di raggruppamento temporaneo o consorzio ordinario, aggregazione di retisti non ancora costituiti, il sopralluogo è effettuato da un rappresentante di uno degli operatori economici che costituiranno il raggruppamento o l'aggregazione in rete o il consorzio.

In caso di consorzio di cui all'articolo 65 comma 2, lettera b), c), d) del Codice il sopralluogo deve essere effettuato da soggetto munito di delega conferita dal consorzio oppure dall'operatore economico consorziato indicato come esecutore.

Art. 6 - MANCANZA, INCOMPLETEZZA E IRREGOLARITA' DELLE DICHIARAZIONI SOSTITUTIVE

Ai sensi dell'art. 101 del D.lgs. 36/2023, in caso di mancanza, incompletezza e di ogni altra irregolarità essenziale degli elementi e delle dichiarazioni sostitutive di carattere amministrativo, la stazione appaltante assegnerà al concorrente un termine, non superiore a dieci giorni, perché siano rese, integrate o regolarizzate le dichiarazioni necessarie. In caso di inutile decorso del termine di regolarizzazione, il concorrente sarà escluso dalla procedura. Non si darà corso al soccorso istruttorio per le offerte tecniche ed economiche fatto salvo di quanto previsto dall'art. 101 comma 3 del D.Lgs. 36/2023.

Art. 7 - CRITERIO DI AGGIUDICAZIONE

L'assegnazione della fornitura sarà effettuata a favore dell'offerta economicamente più vantaggiosa individuata sulla base del miglior rapporto qualità/prezzo, ai sensi dell'art. 108 D.Lgs. 36/2023, in base ai seguenti elementi:

	PUNTEGGIO MASSIMO
Offerta tecnica	70
Offerta economica	30
TOTALE	100

a) Punteggio dell'offerta tecnica

Il punteggio dell'offerta tecnica è attribuito da un'apposita Commissione Giudicatrice nominata dalla Stazione Appaltante sulla base dei criteri di valutazione elencati nella sottostante tabella con la relativa ripartizione dei punteggi:

n.	Criterio di valutazione	Punteggio massimo
1	Caratteristiche tecniche in termini di qualità costruttiva, di isolamento della camera principale e delle precamere	10
2	Caratteristiche della camera principale in relazione alle dimensioni, all'ergonomia, all'estensione e organizzazione degli spazi di lavoro e compliance con le GMP	10
3	Caratteristiche del calibratore di dose, versatilità di utilizzo, presenza di controlli di qualità automatizzati, parametri e funzionalità disponibili, interfaccia utente, interfacciamento con i sistemi software disponibili	10
4	Caratteristiche di interdizione apertura porte e sistema di controllo della	15

	radioattività nei condotti di aspirazione e soluzioni per implementazione sistema integrato VHP di sanificazione degli ambienti in classe A GMP e di conte particellare e microbiologica	
5	Caratteristiche del servizio di convalida, protocolli di qualifica/convalida forniti	5
6	Caratteristiche, posizionamento, forma e dimensione delle visive anti-X ai fini della migliore visione della zona di lavoro	5
7	Servizio di manutenzione offerto: tempo di risposta dalla chiamata - Tempi di intervento dalla chiamata - Tempi di disponibilità in loco delle parti di ricambio - Tempi di up-time garantito - Tempo massimo per il ripristino della funzionalità dalla chiamata - Organizzazione del servizio di assistenza, disponibilità di affiancamento con personale qualificato, ed in generale, eventuali proposte migliorative	15
	TOTALE	70

Metodo di attribuzione del coefficiente per il calcolo del punteggio dell'offerta tecnica

A ciascuno dei criteri su indicati è assegnato un punteggio discrezionale mediante attribuzione di un coefficiente sulla base del seguente metodo:

- ✓ la Commissione giudicatrice, in caso di unanimità di giudizio, in ossequio ai principi di proporzionalità e di buon andamento dell'azione amministrativa ed al fine di garantire, quindi, l'efficacia, l'efficienza, l'adeguatezza, la speditezza e l'economicità della medesima, attribuirà unitariamente nel suo complesso, un giudizio sintetico a cui corrisponde un coefficiente compreso fra 0 e 1;
- ✓ In caso di mancata unanimità di giudizio sarà verbalizzato il giudizio individuale attribuito dai singoli commissari e sarà effettuata la media dei coefficienti.

I giudizi verranno espressi dalla commissione secondo la seguente scala di valutazione:

GIUDIZIO SINTETICO	Analisi	coefficiente
Ottimo	Proposta assolutamente completa, molto dettagliata e ricca di aspetti e soluzioni elaborate anche in maniera complessa, rispondente in maniera ottimale agli standard qualitativi e prestazionali richiesti	1
Buono	Proposta ampia e corretta, abbastanza dettagliata, rispondente in maniera più che adeguata agli standard qualitativi richiesti	0,8
Sufficiente	Proposta essenziale, semplice nel dettaglio, rispondente in maniera sufficiente agli standard qualitativi e prestazionali richiesti	0,6
Insufficiente	Proposta insufficiente rispetto agli standard qualitativi e prestazionali richiesti	0,4
Gravemente insufficiente	Proposta limitata, poco dettagliata, molto semplice, rispondente in maniera scarsa agli standard qualitativi e prestazionali richiesti	0,2
Inadeguato	Senza alcuna proposta o inadeguata rispetto agli standard qualitativi e prestazionali richiesti	0,00

La valutazione di tutti i criteri verrà effettuata sulla base della Documentazione tecnica presentata dando, altresì, particolare rilievo alla completezza della trattazione ed alla chiarezza espositiva e documentale.

Si evidenzia che, non essendo possibile permetterne l'integrazione al fine di rispettare i principi di legalità, buon andamento, imparzialità, "par condicio" e trasparenza, basilari in materia di gare d'appalto, una eventuale incompletezza o carenza di documentazione o insufficiente chiarezza espositiva, che non permettano alla Commissione una opportuna e precisa valutazione dell'offerta, comporteranno inevitabilmente un giudizio negativo.

Al fine di rispettare gli standard funzionali e qualitativi minimali attesi dall'amministrazione appaltante è prevista una **soglia minima di sbarramento pari a 42/70**. Il concorrente sarà escluso dalla gara nel caso in cui consegua un punteggio inferiore alla predetta soglia. Il superamento della soglia di sbarramento è calcolato prima della riparametrazione.

La Stazione Appaltante si riserva di non aggiudicare la gara nell'ipotesi in cui, all'esito della valutazione tecnica, permanga una sola offerta.

Per tutte le offerte che avranno superato la soglia minima di sbarramento al fine di non alterare i pesi stabiliti tra l'elemento qualità e l'elemento prezzo, se nel punteggio complessivo per l'offerta tecnica nessun concorrente ottiene il punteggio massimo, tale punteggio viene **riparametrato** attribuendo all'offerta del concorrente che ha ottenuto il punteggio complessivo più alto per l'offerta tecnica il punteggio massimo previsto e alle offerte degli altri concorrenti un punteggio proporzionale decrescente.

b) Punteggio dell'offerta economica

Quanto all'offerta economica, è attribuito all'elemento economico un punteggio calcolato tramite la seguente formula al prezzo minimo:

$$PE_i = 30 \times P_{min}/P_i$$

dove:

PE_i = punteggio attribuito all'offerta economica del concorrente -iesimo

P_{min} = prezzo più basso offerto;

P_i = prezzo offerto dal concorrente i-esimo.

c) Punteggio complessivo

Il punteggio complessivo per il concorrente *i-esimo* è dato dalla seguente formula:

$$P_i = PT_i + PE_i$$

dove

P_i = punteggio complessivo del concorrente *i-esimo*

PT_i = punteggio attribuito all'offerta tecnica del concorrente -iesimo

PE_i = punteggio attribuito all'offerta economica del concorrente -iesimo

La proposta di aggiudicazione è formulata in favore del concorrente che avrà ottenuto il punteggio complessivo maggiore.

Art. 8 - SVOLGIMENTO DELLA PROCEDURA E AGGIUDICAZIONE DELL'APPALTO

Allo scadere del termine fissato per la presentazione delle offerte, le stesse sono acquisite definitivamente dal Sistema e, oltre ad essere non più modificabili o sostituibili, sono conservate dal Sistema medesimo in modo segreto, riservato e sicuro.

In considerazione del fatto che la Piattaforma Sintel garantisce la massima segretezza e riservatezza dell'offerta e dei documenti che la compongono e, altresì, la provenienza, l'identificazione e l'inalterabilità dell'offerta medesima, l'apertura delle "buste telematiche" contenenti la documentazione amministrativa, tecnica ed economica avverrà in sedute riservate.

In seduta riservata il RUP o un suo delegato procederà:

1. all'apertura della "busta telematica" contenente la Documentazione amministrativa;
2. al controllo della completezza della documentazione amministrativa presentata;
3. ad ammettere al prosieguo della gara i concorrenti che abbiano prodotto la completa e regolare documentazione prevista dalla presente Lettera d'invito, fermi restando i casi di ammissione con riserva dei concorrenti rispetto ai quali si renda necessaria un'ulteriore attività di verifica della documentazione amministrativa presentata, anche mediante richiesta di chiarimenti o elementi integrativi, per il tramite del c.d. soccorso istruttorio ai sensi dell'art. 101 del d.lgs. 36/2023, formalizzando l'esito di tale verifica attraverso apposita comunicazione che verrà inviata via PEC a tutte le Ditte concorrenti.

Successivamente, a seguito della nomina della Commissione Giudicatrice, il RUP, o suo delegato, procederà, solamente per le ditte ammesse, all'apertura della busta telematica contenente la documentazione tecnica, e al controllo della completezza della documentazione tecnica presentata.

La Commissione Giudicatrice procederà quindi, in una o più sedute riservate, all'esame e valutazione delle offerte tecniche presentate dai concorrenti e all'assegnazione dei relativi punteggi applicando i criteri e le formule indicati nella presente lettera d'invito.

Gli esiti della valutazione sono registrati nella piattaforma Sintel.

Successivamente il RUP, o suo delegato, procederà, solamente per le ditte ammesse, all'apertura della busta telematica contenente l'offerta economica e al controllo della completezza della documentazione tecnica presentata.

La Commissione Giudicatrice procederà quindi:

1. alla valutazione delle offerte economiche,
2. a formulare la graduatoria secondo il punteggio complessivo ottenuto dai concorrenti.

Nel caso in cui le offerte di due o più concorrenti ottengano lo stesso punteggio complessivo, ma punteggi differenti per l'offerta tecnica e l'offerta economica, è collocato primo in graduatoria il concorrente che ha ottenuto il miglior punteggio sull'offerta tecnica. In caso di parità anche dei punteggi parziali i concorrenti, su richiesta della stazione appaltante, presentano un'offerta migliorativa sul prezzo, entro un termine predeterminato. In ipotesi di inutile espletamento della trattativa migliorativa, si procederà al sorteggio, in seduta pubblica, tra le offerte risultate prime "a pari merito",

3. a formulare la proposta di aggiudicazione in favore della migliore offerta.

All'esito delle predette operazioni, il Sistema consentirà la visualizzazione della classificazione delle offerte ammesse secondo la graduatoria decrescente delle offerte in ragione del punteggio attribuito a ciascun concorrente.

Attraverso il Sistema inoltre è data evidenza della soglia di anomalia per l'individuazione di eventuali offerte anormalmente basse; sono considerate anormalmente basse le offerte che presentano sia il punteggio tecnico sia il punteggio economico, pari o superiori ai quattro quinti dei corrispondenti punteggi massimi previsti dalla presente lettera..

Ai fini del calcolo dell'anomalia si considererà il punteggio tecnico prima della riparametrazione

La stazione appaltante si riserva la facoltà di sottoporre a verifica un'offerta che, in base anche ad altri elementi, ivi inclusi i costi della manodopera, appaia anormalmente bassa.

Nel caso in cui la prima migliore offerta appaia anormalmente bassa, il RUP, avvalendosi della *commissione giudicatrice* ne valuta la congruità, serietà, sostenibilità e realizzabilità.

Qualora tale offerta risulti anomala, si procede con le stesse modalità nei confronti delle successive offerte ritenute anormalmente basse, fino ad individuare la migliore offerta ritenuta non anomala.

Il RUP richiede al concorrente la presentazione delle spiegazioni, se del caso, indicando le componenti specifiche dell'offerta ritenute anomale.

A tal fine, assegna un termine non superiore a quindici giorni dal ricevimento della richiesta.

Il RUP, esaminate le spiegazioni fornite dall'offerente, ove le ritenga non sufficienti ad escludere l'anomalia, può chiedere, anche mediante audizione orale, ulteriori chiarimenti, assegnando un termine perentorio per il riscontro.

Il RUP esclude le offerte che, in base all'esame degli elementi forniti con le spiegazioni risultino, nel complesso, inaffidabili.

Effettuata con esito positivo la verifica di congruità delle offerte risultate anormalmente basse, la Stazione Appaltante procederà, ai sensi dell'art. 99 del D.lgs 36/2023, con le verifiche circa il possesso dei requisiti di ordine generale (di cui agli artt. da 94 a 98 del d.lgs. 36/2023), e di ordine speciale in capo al concorrente che ha presentato la migliore offerta non anomala.

All'esito positivo della verifica del possesso dei requisiti prescritti, ai sensi dell'art. 17 comma 5 del D. Lgs. 36/2023, la Stazione Appaltante procederà quindi con l'aggiudicazione.

Ai sensi dell'art. 99 comma 3-bis del D.lgs n. 36/2023, In caso di malfunzionamento, anche parziale, del fascicolo virtuale dell'operatore economico o delle piattaforme, banche dati o sistemi di interoperabilità ad esso connessi, la stazione appaltante si riserva di aggiudicare dopo che sono trascorsi trenta giorni dalla proposta di aggiudicazione. In tal caso richiede un'autocertificazione all'offerente, resa ai sensi del d.P.R. 28 dicembre 2000, n. 445, che attesti il possesso dei requisiti e l'assenza delle cause di esclusione che, a causa del predetto malfunzionamento, non è stato possibile verificare.

Per le certificazioni che, allo stato, non sono ancora verificabili tramite il fascicolo virtuale dell'operatore economico, la stazione appaltante procede direttamente alla verifica presso gli Enti certificatori e, decorsi inutilmente 30 giorni dalla richiesta, si riserva di aggiudicare previa acquisizione di un'autocertificazione dall'operatore economico, resa ai sensi del d.P.R. 28 dicembre 2000, n. 445, che attesti il possesso dei requisiti e l'assenza delle cause di esclusione che non è stato possibile verificare.

In caso di esito negativo delle verifiche, si procede all'esclusione, alla segnalazione all'ANAC, ad incamerare la garanzia provvisoria.

Successivamente si procede a ricalcolare i punteggi e a riformulare la graduatoria procedendo altresì, alle verifiche nei termini sopra indicati. Nell'ipotesi di ulteriore esito negativo delle verifiche si procede nei termini sopra detti.

L'aggiudicazione verrà comunicata al concorrente all'interno dell'area "Comunicazioni procedura" di Sintel e tale comunicazione avrà valenza legale ai sensi dell'art. 90 del D.Lgs 36/2023.

Contestualmente saranno pubblicati nella piattaforma Sintel e sul sito istituzionale della Stazione Appaltante, tutti i Verbali delle sessioni di gara.

La Stazione Appaltante, ai sensi dell'art. 108 comma 10 del d.lgs. 36/2023 si riserva la facoltà di non aggiudicare la fornitura se nessuna offerta risulti conveniente e idonea in relazione all'oggetto del contratto.

Il contratto è stipulato in modalità elettronica mediante scrittura privata, nei termini previsti dall'articolo 55 del Codice.

All'atto della stipulazione del contratto, l'aggiudicatario deve presentare la garanzia definitiva da calcolare sull'importo contrattuale, secondo le misure e le modalità previste dall'articolo 117 del Codice.

Sono a carico dell'aggiudicatario tutte le spese contrattuali, gli oneri fiscali quali imposte e tasse - ivi comprese quelle di registro ove dovute - relative alla stipulazione del contratto.

Art. 9 - NORME E CONDIZIONI FINALI

La formulazione dell'offerta è impegnativa per la Ditta, mentre non obbliga in alcun modo l'Azienda U.L.SS. all'assegnazione della fornitura.

Non saranno accettate offerte che non rispettino le indicazioni, le precisazioni e le modalità per la formulazione delle offerte previste nella presente lettera d'invito, oppure che risultino equivoche, difformi dalla richiesta e condizionate a clausole non previste dalla presente lettera.

L'Azienda U.L.SS. n. 8 "Berica" si riserva in ogni caso la facoltà di sospendere, revocare, modificare, oppure di riaprire i termini della presente procedura con provvedimento motivato, senza che le Ditte partecipanti possano vantare diritti o pretese di qualsiasi genere e natura, fatta salva la motivazione, se richiesta.

Si evidenzia che il **contratto non conterrà la clausola compromissoria.**

Per qualsiasi aspetto non disciplinato espressamente nella presente lettera d'invito, valgono le norme vigenti in materia di pubbliche forniture, nonché le norme del Codice Civile in materia di obbligazioni e contratti.

Il Responsabile Unico del Progetto (RUP) per la presente procedura è il Direttore dell'U.O.C. Provveditorato, Economato e Gestione della Logistica, dott. Sandro Possamai.

CLAUSOLE GENERALI DI CONTRATTO

1) Ambito di applicazione e principi generali

L'attività contrattuale dell'Azienda ULSS 8 Berica (di seguito ULSS) è disciplinata dalle specifiche norme

vigenti in materia, dal Codice dei Contratti Pubblici (D.Lgs. 36/2023), dalle norme del Codice Civile e leggi complementari, dalle presenti condizioni generali, nonché dalla documentazione di gara.

Le seguenti condizioni generali di contratto, predisposte ai sensi dell'art. 1341 c.c., si applicano a tutti i contratti aventi ad oggetto la fornitura di beni e servizi all'ULSS, così come definita dalla vigente normativa in materia di appalti.

L'affidamento deve altresì rispettare i principi generali di cui al D.Lgs. n. 36/2023.

2) Deposito cauzionale definitivo

L'Appaltatore dovrà costituire, entro 15 giorni dalla richiesta, a favore dell'Azienda Sanitaria una garanzia definitiva, secondo le modalità previste dall'art. 117 del D.Lgs. 36/2023 e s.m.i. L'ammontare della garanzia definitiva, ai sensi dell'art. 53 del D.lgs. 36/2023, è pari al 5% dell'importo contrattuale, al netto dell'IVA.

La cauzione è prestata a garanzia dell'esatto e completo adempimento di tutte le obbligazioni del contratto, del risarcimento dei danni derivanti dall'inadempimento degli obblighi stessi, nonché del rimborso delle somme che l'Azienda Sanitaria abbia eventualmente pagato in più durante l'esecuzione della fornitura.

L'Azienda Sanitaria potrà valersi della garanzia definitiva anche per l'eventuale maggiore spesa sostenuta per il completamento della fornitura nel caso di risoluzione disposta in danno dell'appaltatore e per provvedere al pagamento di quanto dovuto dallo stesso per inadempienze derivanti dall'inosservanza di norme e prescrizioni dei contratti collettivi, delle leggi e dei regolamenti sulla tutela, protezione, assicurazione, assistenza e sicurezza fisica dei lavoratori utilizzati per il presente appalto.

Qualora l'ammontare delle garanzie dovesse ridursi per effetto dell'applicazione di penali, o per qualsiasi altra causa, l'Appaltatore dovrà provvedere al reintegro.

La cauzione va reintegrata qualora vengano effettuati su di essa prelievi per fatti connessi all'incompleto e irregolare adempimento degli obblighi contrattuali. Ove ciò non avvenga entro il termine di 15 giorni dal ricevimento della lettera di comunicazione dell'Azienda Sanitaria sorge in quest'ultima la facoltà di risolvere il contratto con le conseguenze previste per la risoluzione dal presente Capitolato, salvo il risarcimento del danno, ex art. 1453 c.c..

La garanzia cessa di avere effetto dal rilascio del certificato di regolare esecuzione.

In caso di costituzione di garanzia fideiussoria, la stessa dovrà essere conforme allo schema tipo-di cui all'art. 117, comma 12. La polizza o la fideiussione dovrà riportare espressamente la formale rinuncia al beneficio della preventiva escussione nei riguardi dell'impresa obbligata e la rinuncia all'eccezione di cui all'art. 1957, comma 2, c.c., nonché il formale impegno per il fideiussore a pagare la somma garantita entro 15 giorni dal ricevimento di semplice richiesta scritta.

Ai sensi dell'art. 53 del D.Lgs. 36/2023 e s.m.i. alla garanzia definitiva non si applicano le riduzioni previste dall'articolo 106, comma 8.

3) Esecuzione del contratto

Il fornitore è tenuto all'esecuzione a regola d'arte, secondo gli usi commerciali, della fornitura di beni o servizi oggetto del contratto. Nell'esecuzione, il fornitore è tenuto alla diligenza del buon padre di famiglia ed a una particolare attenzione qualitativa derivante dalla caratteristica sanitaria ed ospedaliera delle attività e dei servizi dell'ULSS.

Il fornitore deve eseguire la prestazione a regola d'arte, nel rispetto di tutte le norme e le prescrizioni tecniche e di sicurezza in vigore al momento dell'esecuzione, anche intervenute successivamente alla stipula del contratto.

E' a carico del fornitore ogni attività che si renda necessaria od opportuna ai fini dell'esatto adempimento delle obbligazioni contrattuali.

Le attività a carico del fornitore si intendono interamente remunerate con il corrispettivo contrattuale.

4) Controlli, verifiche di conformità' e Direttore dell'Esecuzione del Contratto

L'Azienda Ulss si riserva la facoltà di effettuare controlli in modo da verificare che la fornitura/il servizio sia svolto nel rispetto di quanto previsto dalla documentazione di gara, dal contratto, dall'offerta tecnica ed economica.

Per la regolare esecuzione dei contratti di forniture e servizi può essere nominato, ai sensi dell'art. 114 del D.Lgs. 36/2023, un Direttore dell'Esecuzione del Contratto (di seguito DEC) a cui è assegnato il compito di coordinare, dirigere e monitorare il regolare andamento dell'esecuzione del contratto. Il DEC verrà individuato unitamente al provvedimento di aggiudicazione dell'appalto medesimo e rappresenterà il principale interlocutore dell'appaltatore; per lo svolgimento delle sue funzioni potrà nominare uno o più direttori operativi a cui affidare una o più attività di controllo. L'eventuale difformità rispetto ai documenti contrattuali riscontrata dal DEC nell'esecuzione del servizio/fornitura dovrà essere comunicata al RUP nel più breve tempo possibile al fine di applicare le azioni correttive previste, nonché le eventuali penali, fatto salvo, in ogni caso, il diritto dell'ULSS di risolvere il contratto nonché l'eventuale risarcimento del danno.

5) Consegne

Vedasi art. 4.1 del capitolato tecnico

6) Formazione del personale

Vedasi art. 4.3 del capitolato tecnico

7) Modalità di fatturazione e pagamenti

La ditta aggiudicataria nei rapporti con la stazione appaltante dovrà procedere all'emissione ed alla trasmissione delle fatture in forma elettronica, nei termini e modalità previsti dalla normativa in vigore.

Le fatture elettroniche prodotte dovranno essere emesse nel rispetto delle specifiche tecniche reperibili nel sito <http://www.fatturapa.gov.it/>.

Al fine del rispetto degli obblighi descritti in premessa, per indirizzare correttamente le fatture emesse, dovrà essere utilizzato il Codice Univoco Ufficio UFI8LR, reperibile anche nel sito www.indicepa.gov.it.

L'amministrazione non potrà accettare le fatture emesse o trasmesse in forma cartacea né potrà procedere ad alcun pagamento, nemmeno parziale, sino all'invio in forma elettronica.

La Ditta aggiudicataria potrà procedere alla fatturazione elettronica della merce effettivamente consegnata, a seguito di ricevimento di apposito ordinativo di fornitura.

I termini per il pagamento della fattura decorreranno a far data dal completamento positivo delle operazioni di collaudo.

Non possono essere addebitati all'U.L.SS. costi derivanti dalla fornitura di apparecchi o materiali di consumo erogati prima della data di emissione degli ordini.

L'IVA a carico dell'U.L.SS. sarà applicata nella misura ridotta dove e se prevista dalla normativa vigente.

I pagamenti delle suddette fatture saranno effettuati, ai sensi dell'art. 4 del D. Lgs. n. 231/2002, a 60 giorni dalla data di ricevimento della fattura da parte dell'Amministrazione.

Per quanto riguarda gli interessi moratori troverà applicazione quanto disposto dal D. Lgs. 231/2002.

Resta salva, in capo all'Azienda U.L.SS., l'azione di responsabilità per vizi e/o difetti e/o difformità dei beni forniti.

Qualora si verificassero contestazioni, i termini di pagamento rimarranno sospesi e riprenderanno a decorrere con la definizione della pendenza.

L'Azienda Sanitaria, a garanzia della puntuale osservanza delle clausole contrattuali, può sospendere, ferma restando l'applicazione delle eventuali penalità, i pagamenti al fornitore cui sono state contestate inadempienze nell'esecuzione della fornitura, fino a che non si sia posto in regola con gli obblighi

contrattuali (art. 1460 C.C.).

Resta tuttavia espressamente inteso che in nessun caso, ivi compreso il caso di ritardi di pagamento dei corrispettivi dovuti, il fornitore potrà sospendere la fornitura e, comunque, le attività previste nel contratto e nei singoli ordinativi di fornitura; qualora il fornitore si rendesse inadempiente a tale obbligo, l'ordinativo di fornitura e/o il contratto si potranno risolvere di diritto, mediante semplice ed unilaterale dichiarazione da comunicarsi a mezzo lettera raccomandata A.R. ovvero P.E.C. da parte dell'Azienda Ulss.

8) Innovazione tecnologica

Nel caso in cui, prima della consegna e del collaudo dell'apparecchiatura oggetto di aggiudicazione, l'apparecchiatura stessa e i relativi accessori non siano più prodotti o distribuiti o siano oggetto di evoluzioni tecnologiche migliorative, la ditta aggiudicataria dovrà proporre la nuova strumentazione alle medesime condizioni negoziali, in sostituzione parziale o totale di quella aggiudicata, e sarà facoltà dell'AULSS 8 Berica, previa valutazione qualitativa, acquistare la nuova strumentazione, ad un prezzo non superiore a quello concordato in gara, ovvero rifiutarla, quando giudichi la nuova apparecchiatura e/o i nuovi accessori non perfettamente rispondenti alle esigenze dell'U.O.C. interessata.

9) Inadempimenti e penali

La ditta aggiudicataria è responsabile dell'esatto adempimento delle condizioni contrattuali e della perfetta riuscita della fornitura. E' responsabile, inoltre, degli eventuali danni comunque arrecati, sia alle persone, sia alle cose dell'Ospedale che a terzi nel corso della fornitura.

In caso di inosservanza delle obbligazioni contrattuali, in relazione alla consegna e al collaudo dell'attrezzatura, l'Azienda Ulss 8 "Berica" si riserva di applicare le seguenti penali:

- in caso di ritardo nella consegna, intendendosi per ritardo l'ipotesi in cui il fornitore non provveda alla consegna nel termine pattuito, sarà dovuta una penale pari allo 0,5 per mille dell'importo contrattuale relativo all'acquisto dell'isolatore, per ciascun giorno di ritardo fino ad un massimo di 60 giorni e comunque in misura non superiore al 10% dell'ammontare netto contrattuale;
- in caso di ritardo nel collaudo, sarà dovuta una penale pari allo 0,5 per mille dell'importo contrattuale relativo all'acquisto dell'isolatore, per ciascun giorno di ritardo fino ad un massimo di 10 giorni e comunque in misura non superiore al 10% dell'ammontare netto contrattuale;
- in caso di fornitura di prodotti difettosi, l'Azienda contesta i difetti ed invita la Ditta all'immediata sostituzione entro 24 ore;
- nel caso in cui un prodotto offerto non fosse più disponibile (cessata produzione/commercializzazione, ecc.) la Ditta dovrà fornire un prodotto alternativo, senza causare l'interruzione del servizio e previa valutazione ed autorizzazione da parte del Direttore dell'U.O. di riferimento;

In relazione alla manutenzione dell'attrezzatura, saranno applicate le penali pari all'0,5 per mille dell'importo netto contrattuale relativo al canone di manutenzione, complessivamente in misura non superiore al 10% dell'ammontare netto contrattuale:

- in caso di ritardo negli interventi di manutenzione, per ogni giorno di ritardo;
- in caso di incompletezza nell'assistenza tecnica, per ogni giorno di mancato completamento dell'intervento.

In caso di inosservanza, anche lieve o parziale, di tutti gli altri obblighi contrattuali e delle norme del Codice Civile in genere, l'Azienda Ulss 8 "Berica" si riserva di applicare una penale pari allo 1,5 per mille dell'importo netto contrattuale

Nel caso di superamento dei termini di consegna previsti di oltre 60 giorni (di calendario), l'Ente si riserva la

facoltà di risolvere il contratto. In tale evenienza saranno a carico della ditta, tutte le spese che l'Ente dovrà sostenere per eventuale installazione di altre apparecchiature, se possibile, e tutti i danni derivanti dalla mancata messa in attività del servizio, oltre all'incameramento del deposito cauzionale.

10) Procedimento contestazione e applicazione penali

Gli eventuali inadempimenti contrattuali che daranno luogo all'applicazione delle penali stabilite nel presente documento, ovvero alla risoluzione del contratto, saranno contestati all'Appaltatore per iscritto dalla Stazione Appaltante, tramite PEC o raccomandata A.R. L'Appaltatore dovrà comunicare alla Stazione Appaltante, per iscritto, tramite PEC o raccomandata A.R., le proprie controdeduzioni, supportate da una chiara ed esauriente documentazione, nel termine massimo di 10 (dieci) giorni lavorativi dalla ricezione della contestazione stessa.

Qualora le controdeduzioni rappresentate non pervengano alla Stazione Appaltante nel termine indicato, ovvero, pur essendo pervenute tempestivamente, non siano idonee, a giudizio della Stazione Appaltante, a giustificare l'inadempimento, la Stazione Appaltante procederà all'applicazione delle penali a decorrere dall'inizio dell'inadempimento o darà corso alla risoluzione del contratto.

L'Appaltatore dovrà effettuare il pagamento delle penali entro 60 gg. dalla comunicazione, trascorsi i quali, l'incameramento di quanto dovuto a titolo di penale avverrà, in via prioritaria sulla prima fattura in scadenza e, se non sufficiente, mediante ritenzione sulle somme spettanti all'Appaltatore - in esecuzione del rapporto intrattenuto con l'Azienda o a qualsiasi altro titolo dovute - e/o sulla garanzia definitiva. Nel caso di incameramento totale o parziale della garanzia definitiva, l'Appaltatore dovrà provvedere alla ricostituzione della stessa nel suo originario ammontare, salve le eventuali somme svincolate automaticamente, in relazione all'avanzamento dell'esecuzione

La richiesta e/o pagamento delle penali di cui al presente articolo, non esonera l'Appaltatore dall'adempimento dell'obbligazione per la quale si è reso inadempiente e che ha fatto sorgere l'obbligo del pagamento della penale medesima.

L'Appaltatore prende atto che l'applicazione delle penali previste dal presente documento non preclude il diritto dell'Azienda Sanitaria a richiedere il risarcimento degli eventuali maggior danni subiti.

Per le suddette penali verranno emesse apposite note di addebito.

Perdurando l'inosservanza di pattuizioni di contratto, la Stazione Appaltante potrà dichiarare risolto il contratto stesso a proprio insindacabile giudizio, applicando le penali salvo il risarcimento del maggior danno.

11) Risoluzione del contratto

L'Azienda Sanitaria, in caso di grave irregolarità o frode accertata nella fornitura potrà, avvalendosi della facoltà di cui all'art. 1456 C.C. e previa comunicazione scritta al fornitore da effettuarsi a mezzo raccomandata A.R., risolvere di diritto il contratto nei seguenti casi:

- ✓ frode, grave negligenza, contravvenzione nell'esecuzione degli obblighi e delle condizioni contrattuali e mancata reintegrazione del deposito cauzionale;
- ✓ reiterati ritardi rispetto ai termini previsti dal contratto;
- ✓ non veridicità delle dichiarazioni presentate dal fornitore nel corso della procedura di gara, accertata dall'Azienda Sanitaria
- ✓ perdita, da parte del fornitore, dei requisiti richiesti dal capitolato tecnico di gara,
- ✓ cessione del contratto o subappalto non autorizzati;
- ✓ inottemperanza alle disposizioni relative alla tracciabilità dei flussi finanziari di cui alla L. 136/2010.
 - ✓ ammontare della somma delle le penali applicate superiore al 10% del valore del contratto, ex art. 126, comma 1, del D.Lgs. 36/2023 e s.m.i.;
 - ✓ mancata reintegrazione della garanzia definitiva, a seguito di prelievi per fatti connessi all'incompleto e irregolare adempimento degli obblighi contrattuali;

- ✓ sospensione dell'attività commerciale, di concordato preventivo, di fallimento, di amministrazione controllata o di liquidazione dell'Appaltatore;
- ✓ accertamento del mancato possesso dei requisiti in capo al contraente subentrante, qualora si verificasse una situazione di variazione soggettiva;
- ✓ reiterato accertamento dell'avvenuta consegna di prodotti difettosi, viziati o comunque non rispondenti, per caratteristiche tecniche e materiali, alla documentazione tecnica dei prodotti offerti in gara;
- ✓ in tutti gli altri casi previsti dalla presente lettera d'invito e nei restanti atti di gara.

La risoluzione del contratto non si estende alle prestazioni già eseguite. Con la risoluzione del contratto sorge per l'Azienda Sanitaria il diritto di affidare a terzi la fornitura o la parte rimanente di questa, in danno all'impresa inadempiente. All'impresa inadempiente sono addebitate le spese sostenute in più dall'Azienda Sanitaria rispetto a quelle previste dal contratto risolto. Le somme necessarie sono prelevate dal deposito cauzionale mediante incameramento del medesimo e, ove questo non sia sufficiente, da eventuali crediti dell'impresa, fatto salvo il diritto di agire per gli eventuali maggiori danni subiti. Nel caso di minor spesa nulla spetta all'impresa inadempiente. Per quanto non previsto dal presente articolo, si applicano le disposizioni di cui al Codice Civile in materia di risoluzione e di recesso del contratto.

12) Recesso unilaterale

L'Azienda Sanitaria ha diritto, a suo insindacabile giudizio, di recedere dal contratto in qualsiasi momento, con preavviso di almeno trenta giorni naturali e consecutivi, da comunicarsi all'Appaltatore con PEC o raccomandata A.R..

Dalla data di efficacia del recesso, l'Appaltatore dovrà cessare tutte le prestazioni contrattuali, assicurando che tale cessazione non comporti danno alcuno all'Azienda Sanitaria.

In caso di sopravvenienze normative e/o in caso di attivazione di una convenzione CONSIP o di aggiudicazione di appalto in ambito regionale/area vasta e/o per motivi di interesse pubblico e/o mutamenti di carattere organizzativo/logistico interessanti l'Azienda Sanitaria che abbiano incidenza sull'esecuzione della fornitura o sulla prestazione del servizio, la stessa Azienda Sanitaria potrà recedere in tutto o in parte unilateralmente dal contratto, con un preavviso di almeno venti giorni naturali e consecutivi, da comunicarsi al Appaltatore con PEC/raccomandata A.R.

Nelle ipotesi di recesso per giusta causa, l'Appaltatore ha diritto al pagamento di quanto correttamente eseguito a regola d'arte secondo i corrispettivi e le condizioni di contratto e rinuncia, ora per allora, a qualsiasi pretesa risarcitoria, ad ogni ulteriore compenso o indennizzo e/o rimborso delle spese, anche in deroga a quanto stabilito all'art. 1671 c.c..

13) Codice di comportamento

Nello svolgimento delle attività oggetto del contratto di appalto, l'aggiudicatario deve uniformarsi ai principi e, per quanto compatibili, ai doveri di condotta richiamati nel Decreto del Presidente della Repubblica 16 aprile 2013 n. 62 e nel codice di comportamento di questa stazione appaltante approvato con deliberazione n. 2026 del 30/11/2023, consultabile all'indirizzo web <https://www.aulss8.veneto.it/amm-trasparente/codice-disciplinare-e-codice-di-condotta/>.

14) Normativa sul lavoro, previdenza ed assistenza

L'Appaltatore si obbliga ad ottemperare a tutti gli obblighi verso i propri dipendenti derivanti da disposizioni legislative e regolamentari vigenti in materia di lavoro, previdenza ed assistenza obbligatorie (INPS, INAIL o casse equivalenti) ed assunzione di lavoratori disabili ex L. 68/1999. L'Appaltatore, anche se non aderente

ad associazioni firmatarie, si obbliga ad applicare, nei confronti dei propri dipendenti e, se cooperativa, nei confronti dei soci lavoratori, occupati nelle attività oggetto del contratto, condizioni contrattuali normative e retributive non inferiori a quelle previste dai Contratti Collettivi Nazionali di Lavoro di riferimento e dai Contratti Integrativi di Lavoro territoriali applicabili alla data di stipula del presente contratto, nonché le condizioni risultanti da successive modifiche ed integrazioni. Tale obbligo permane anche dopo la loro scadenza e fino a loro rinnovo. L'Appaltatore si impegna, anche ai sensi e per gli effetti dell'art. 1381 Codice Civile, a far rispettare gli obblighi di cui ai precedenti commi del presente articolo anche agli eventuali esecutori di parti delle attività oggetto del contratto. Si applicano le disposizioni di cui all'art. 11 del D.Lgs. 36/2023 e s.m.i., a salvaguardia della adempienza contributiva e retributiva.

15) Tutela della salute e sicurezza e igiene sul lavoro

L'Appaltatore si impegna ad osservare e far osservare ai propri dipendenti, collaboratori e soci, in caso di società cooperativa nonché ai terzi presenti sui luoghi nei quali si esegue l'appalto, tutte le norme vigenti in materia di sicurezza, igiene e salute nei luoghi di lavoro, di cui al D.lgs 81/2008 e ad adottare tutti i provvedimenti all'uopo ritenuti necessari ed opportuni, senza con ciò creare danno o disturbo alle attività/proprietà dell'Azienda. L'Appaltatore dovrà dotare il proprio personale di tutti i dispositivi di protezione individuale necessari per l'esecuzione delle attività oggetto dell'appalto.

16) Tutela contro azioni di terzi

La ditta aggiudicataria assumerà ogni responsabilità per l'uso di dispositivi o per l'adozione di soluzioni tecniche o di altra natura che violino brevetti per invenzioni, modelli industriali, marche e diritti d'autore.

La ditta esecutrice dovrà pertanto assumere a proprio carico tutti gli oneri derivanti da eventuali azioni esperite nei confronti dell'ente appaltante in relazione ai beni oggetto della fornitura o in relazione al loro uso, obbligandosi a tenere indenne l'Azienda Sanitaria dagli oneri eventualmente sostenuti per la difesa in giudizio, nonché dalle spese e dai danni a cui la stessa dovesse essere condannata con sentenza passata in giudicato.

17) Incompatibilità ex dipendenti della Pubblica Amministrazione

Ai sensi e per gli effetti di quanto previsto dall'art. 53, comma 16 ter del D. Lgs. 165/2001 l'Appaltatore non deve avere concluso o concludere contratti di lavoro subordinato o autonomo e comunque non deve avere attribuito o attribuire incarichi ad ex dipendenti che hanno esercitato poteri autoritativi o negoziali per conto delle pubbliche amministrazioni nei suoi confronti per il triennio successivo alla cessazione del rapporto a pena di nullità del contratto.

18) Protocollo di legalità

L'Appaltatore si impegna a rispettare tutte le clausole pattizie di cui al Protocollo di legalità perfezionato in data 09/10/2025, sottoscritto ai fini della prevenzione dei tentativi d'infiltrazione della criminalità organizzata e del contrasto alla corruzione nel settore dei contratti pubblici di lavori, servizi e forniture consultabile sul sito della Regione del Veneto al seguente link <https://sharing.regione.veneto.it/index.php/s/o77DJQMwxD46oxH>, e di accettarne incondizionatamente il contenuto e gli effetti.

L'Appaltatore si impegna ad inserire nei contratti di subappalto e nei contratti stipulati con ogni altro soggetto che intervenga a qualunque titolo nella realizzazione dell'opera/ nell'esecuzione dei servizi/delle forniture le clausole previste nel Protocollo di Legalità.

19) Obblighi dell'appaltatore relativi alla tracciabilità dei flussi finanziari

La ditta aggiudicataria assume tutti gli obblighi di tracciabilità dei flussi finanziari di cui all'art.3 della L. 13

agosto 2010, n. 136 e successive modifiche.

Si impegna, inoltre, a dare immediata comunicazione all'Azienda ULSS ed alla prefettura-ufficio territoriale del Governo della provincia di Vicenza della notizia dell'inadempimento della propria controparte (subappaltatore o subcontraente) agli obblighi di tracciabilità finanziaria.

Nei termini previsti dall'art. 3 comma 7 della L. 136/2010 la Ditta dovrà comunicare all'Azienda ULSS n. 8 i seguenti dati:

- ✓ estremi identificativi dei conti correnti bancari o postali dedicati, con l'indicazione dell'opera/servizio/fornitura alla quale sono dedicati;
- ✓ le generalità e il codice fiscale delle persone delegate ad operare sugli stessi;
- ✓ ogni modifica relativa ai dati trasmessi.

Il mancato rispetto dell'obbligo di tracciabilità dei flussi finanziari così come disposto dalla L. 136/2010 determinerà ai sensi dell'art. 1456 del C.C. la risoluzione del contratto.

20) Trattamento dei dati personali

I dati riguardanti l'appaltatore, il subappaltatore o i soggetti in subaffidamento vengono trattati secondo quanto previsto dal D.lgs 196/2003 e ss.mm.ii, dal Regolamento UE 2016/679 (GDPR) e dal Regolamento dell'Azienda ULSS 8 in materia di protezione dei dati personali. Il Committente rilascia, pertanto, all'Appaltatore l'informativa di cui agli artt. 13 e 14 del Regolamento UE 2016/679.

I dati riguardanti l'Appaltatore sono forniti dallo stesso o acquisiti dalle banche dati dell'ANAC o di altri Enti Pubblici.

Il Titolare del trattamento dei dati è l'Aulss 8 Berica, Viale Rodolfi, 37 -36100 Vicenza, nella persona del Direttore Generale, PEC: protocollo.aulss8@pecveneto.it, e-mail: direzione.generale@aulss8.veneto.it; il Responsabile della protezione dei dati è LTA Srl, E-mail: rpd@aulss8.veneto.it.

Il trattamento dei dati avviene sulla base di quanto previsto dalla normativa sui Contratti pubblici, D.lgs 36/2023 e norme collegate.

Il trattamento è finalizzato all'espletamento della procedura di gara, alla sottoscrizione e all'esecuzione del contratto e alla tutela in giudizio della Stazione Appaltante per azioni nelle quali l'Azienda medesima risultasse a qualsiasi titolo coinvolta. I dati, in misura strettamente necessaria, sono trattati altresì al fine di consentire l'accesso agli atti di cui all'art. 22 e ss. della L. 241/1990, e l'adempimento degli obblighi di pubblicità, trasparenza e diffusione di informazioni da parte delle pubbliche amministrazioni di cui al D.lgs 33/2013.

I destinatari dei dati sono l'Azienda Ulss 8 Berica, l'Autorità nazionale anticorruzione, le Prefetture, i Tribunali, l'Agenzia per le entrate, i Centri per l'impiego, INPS, INAIL o enti assistenziali o previdenziali equivalenti ed altri enti pubblici coinvolti nel procedimento di aggiudicazione ed esecuzione dell'appalto, i soggetti che facciano istanza di accesso agli atti ex art. 22 L. 241/1990 e gli utenti che prendano visione del sito aziendale www.aulss8.veneto.it.

I dati saranno conservati dalla data dell'acquisizione e per dieci anni dalla conclusione dell'esecuzione del contratto e, in ogni caso, per il periodo necessario per la tutela in giudizio della Stazione Appaltante, in caso di azioni legali.

Al titolare dei dati è riconosciuto in ogni momento il diritto di chiedere al titolare del trattamento l'accesso ai dati personali e la rettifica degli stessi. Il conferimento dei dati è obbligatorio e necessario. Il mancato conferimento dei dati comporta l'impossibilità di sottoscrivere il contratto.

21) Foro competente

Per le eventuali controversie che dovessero insorgere tra le parti in relazione alla interpretazione, esecuzione e risoluzione del contratto sarà esclusivamente competente il Foro di Vicenza.

In ogni caso, nelle more d'eventuale giudizio dell'autorità giudiziaria, la Ditta appaltatrice non potrà sospendere o interrompere la fornitura pena l'incameramento della cauzione definitiva posta a garanzia della

fornitura e fatta salva la possibilità della S.A. di rivalersi per gli eventuali ulteriori danni subiti.

22) Disposizioni finali

Durante il periodo di efficacia, il contratto potrà essere modificato nei casi previsti all'art. 120 del D.Lgs. 36/2023 e s.m.i..

Per qualsiasi aspetto non disciplinato espressamente nella presente richiesta di offerta, valgono le norme vigenti in materia di pubbliche forniture, nonché le norme del Codice Civile in materia di obbligazioni e contratti.

Il Direttore dell'UOC Provveditorato
Economato e gestione della logistica
Dott. Sandro Possamai

Allegati:

- 1.1 documento di gara unico europeo (DGUE request);
- 1.2 Schema offerta economica dettagliata;

DOCUMENTO PRODOTTO IL: 05/03/2026

Informazioni relative alla Stazione Appaltante

DENOMINAZIONE	AZIENDA ULSS N. 8 BERICA
INDIRIZZO	Viale Rodolfi, 37
CAP	36100
LOCALITÀ	VICENZA
CODICE FISCALE	02441500242
SITO WEB	
INDIRIZZO ELETTRONICO	approvvigionamenti.gare@aulss8.veneto.it
CODICE IDENTIFICATIVO PAESE	IT
NOME DEL PAESE	Italia
NOME DEL RUP	dott. Sandro Possamai

Informazioni relative al Fornitore del Servizio

DENOMINAZIONE	Azienda Regionale per l'Innovazione e gli Acquisti S.p.A.
CODICE FISCALE o P. IVA	05017630152
SITO WEB DI EROGAZIONE SERVIZIO	https://www.ariaspa.it

Informazioni sulla Procedura di Appalto

IDENTIFICATIVO DI GARA	ISOLATORE_2025
------------------------	----------------

TIPOLOGIA DELLA PROCEDURA	PROCEDURA NEGOZIATA SENZA PREVIA PUBBLICAZIONE DEL BANDO
AMBITO DELLA PROCEDURA	Forniture
TITOLO DEL BANDO	FORNITURA DI ISOLATORE SCHERMATO
DESCRIZIONE DEL BANDO	PROCEDURA NEGOZIATA PER LA FORNITURA DI ISOLATORE SCHERMATO A FLUSSO LAMINARE DI CLASSE A GMP PER LA MANIPOLAZIONE E DISPENSAZIONE DEI RADIOFARMACI GAMMA/BETA EMITTENTI COMPRESIVA DEL SERVIZIO DI ASSISTENZA TECNICA FULL RISK PER L'AZIENDA ULSS N. 8
ELENCO CPV RELATIVI AL BANDO	35113200-1
ID LOTTO	LOT-0001

Informazioni sulla partecipazione ai Lotti

L'OE PUÒ INSERIRE OFFERTA PER
 MASSIMO NUMERO DI LOTTI
 MASSIMO NUMERO DI LOTTI
 AGGIUDICABILI

Criteri Generici

Si tratta di appalto riservato

Nome Criterio	Descrizione
Si tratta di appalto riservato ID: 2043338f-a38a-490b-b3ec-2607cb25a017	Solo se l'appalto è riservato: l'operatore economico è un laboratorio protetto, una "impresa sociale" o provvederà all'esecuzione del contratto nel contesto di programmi di lavoro protetti?

Registrazione in elenchi ufficiali

Nome Criterio	Descrizione
Registrazione in elenchi ufficiali ID: 9b19e869-6c89-4cc4-bd6c-ac9ca8602165	Se pertinente: l'operatore economico è iscritto in un elenco ufficiale degli operatori economici riconosciuti, oppure possiede un certificato equivalente (ad esempio rilasciato nell'ambito di un sistema nazionale di qualificazione o prequalificazione)?

Forma di Partecipazione

Nome Criterio	Descrizione
Forma di Partecipazione ID: ee51100f-8e3e-40c9-8f8b-57d5a15be1f2	L'operatore economico partecipa alla procedura di appalto insieme ad altri?

Imprese Ausiliarie

Nome Criterio	Descrizione
Imprese Ausiliarie ID: 0d62c6ed-f074-4fcf-8e9f-f691351d52ad	L'operatore economico fa affidamento sulle capacità di altri soggetti per soddisfare i criteri di selezione della parte IV e rispettare i criteri e le regole (eventuali) della parte V?

Subappaltatori

Nome Criterio	Descrizione
Subappaltatori ID: 72c0c4b1-ca50-4667-9487-461f3eed4ed7	L'operatore economico intende subappaltare parte del contratto a terzi?

Lotti a cui l'OE intende partecipare

Nome Criterio	Descrizione
Lotti a cui l'OE intende partecipare ID: 8b9700b7-b13c-41e6-a220-6bbf8d5fab31	Se pertinente, indicare il lotto o i lotti per i quali l'operatore economico intende presentare un'offerta:

Riduzione del numero dei candidati qualificati

Nome Criterio	Descrizione
Riduzione del numero dei candidati qualificati ID: 51c39ba9-0444-4967-afe9-36f753b30175	L'operatore economico dichiara che soddisfa i criteri e le regole oggettivi e non discriminatori da applicare al fine di limitare il numero di candidati nel modo seguente: Nel caso in cui siano richiesti certi certificati o altre forme di prove documentali, indicare per ciascuno se l'operatore economico ha i documenti richiesti

L'Operatore Economico è una Micro, Piccola o Media Impresa?

Nome Criterio	Descrizione
L'Operatore Economico è una Micro, Piccola o Media Impresa? ID: ede30cb7-70c2-4ead-ba11-22d0cac5ab7a	L'Operatore Economico è una Micro, Piccola o Media Impresa?

Criteri Esclusione

Motivi legati a condanne penali

Nome Criterio	Descrizione
Partecipazione ad organizzazione criminale ID: 005eb9ed-1347-4ca3-bb29-9bc0db64e1ab	Partecipazione a un'organizzazione criminale, come definita all'articolo 2 della Decisione quadro 2008/841/GAI del Consiglio, del 24 ottobre 2008, sulla lotta alla criminalità organizzata

Partecipazione ad un'organizzazione criminale - Decreto legislativo 31 marzo 2023, n. 36 - art. 94 co. 1 lett. a) L'operatore economico ovvero uno dei soggetti di cui all'articolo 94 co. 3 del Decreto legislativo 36 del 31 marzo 2023 sono stati condannati con sentenza definitiva o decreto penale di condanna divenuto irrevocabile per il motivo indicato sopra?

Nome Criterio	Descrizione
Corruzione ID: c27b7c4e-c837-4529-b867-ed55ce639db5	Corruzione, come definita nell'articolo 3 della convenzione sulla lotta alla corruzione che coinvolge funzionari delle Comunità europee o funzionari degli Stati membri dell'Unione europea, GU C 195 del 25.6.1997 e all'articolo 2, paragrafo 1, della decisione quadro del Consiglio 2003/568 / GAI del 22 luglio 2003 sulla lotta alla corruzione nel settore privato (GU L 192 del 31.7.2003). Questo motivo di esclusione include anche la corruzione come definita nel diritto nazionale dell'amministrazione aggiudicatrice (ente aggiudicatore) o dell'operatore economico

Corruzione - Decreto legislativo 31 marzo 2023, n. 36 - art. 94 co. 1 lett. b) L'operatore economico ovvero uno dei soggetti di cui all'articolo 94 co. 3 del Decreto legislativo 36 del 31 marzo 2023 sono stati condannati con sentenza definitiva o decreto penale di condanna divenuto irrevocabile per il motivo indicato sopra?

Nome Criterio	Descrizione
<p>Frode</p> <p>ID: 297d2323-3ede-424e-94bc-a91561e6f320</p>	<p>Frode ai sensi dell'articolo 1 della Convenzione sulla tutela degli interessi finanziari delle Comunità europee (GU C 316 del 27.11.1995)</p> <p>Frode - Decreto legislativo 31 marzo 2023, n. 36 - art. 94 co. 1 lett. d) L'operatore economico ovvero uno dei soggetti di cui all'articolo 94 co. 3 del Decreto legislativo 36 del 31 marzo 2023 sono stati condannati con sentenza definitiva o decreto penale di condanna divenuto irrevocabile per il motivo indicato sopra?</p>

Nome Criterio	Descrizione
<p>Reati terroristici o reati connessi alle attività terroristiche</p> <p>ID: d486fb70-86b3-4e75-97f2-0d71b5697c7d</p>	<p>Reati di terrorismo o reati collegati ad attività terroristiche, quali definiti negli articoli 1 e 3 della decisione quadro del Consiglio, del 13 giugno 2002, sulla lotta al terrorismo (GU L 164 del 22.6.2002). Questo motivo di esclusione include anche l'incitamento, il favoreggiamento o il tentativo di commettere un reato, di cui all'articolo 4 di tale decisione quadro</p> <p>Reati terroristici o reati connessi alle attività terroristiche - Decreto legislativo 31 marzo 2023, n. 36 - art. 94 co. 1 lett. e) L'operatore economico ovvero uno dei soggetti di cui all'articolo 94 co. 3 del Decreto legislativo 36 del 31 marzo 2023 sono stati condannati con sentenza definitiva o decreto penale di condanna divenuto irrevocabile per il motivo indicato sopra?</p>

Nome Criterio	Descrizione
<p>Riciclaggio di proventi di attività criminose o finanziamento del terrorismo</p> <p>ID: 47112079-6fec-47a3-988f-e561668c3aef</p>	<p>Riciclaggio di denaro o finanziamento del terrorismo, come definito all'articolo 2 della direttiva 2011/36 / UE del Parlamento europeo e del Consiglio, del 5 aprile 2011, sulla prevenzione e la lotta alla tratta di esseri umani e sulla protezione delle sue vittime, e che sostituisce la decisione quadro del Consiglio 2002 / 629 / GAI (GU L 101 del 15.4.2011)</p> <p>Riciclaggio di proventi di attività criminose o finanziamento del terrorismo - Decreto legislativo 31 marzo 2023, n. 36 - art. 94 co. 1 lett. f) L'operatore economico ovvero uno dei soggetti di cui all'articolo 94 co. 3 del Decreto legislativo 36 del 31 marzo 2023 sono stati condannati con sentenza definitiva o decreto penale di condanna divenuto irrevocabile per il motivo indicato sopra?</p>

Nome Criterio	Descrizione
Lavoro minorile e altre forme di tratta di esseri umani ID: d789d01a-fe03-4ccd-9898-73f9cfa080d1	Lavoro minorile e altre forme di tratta di esseri umani, come definito all'articolo 2 della direttiva 2011/36 / UE del Parlamento europeo e del Consiglio, del 5 aprile 2011, sulla prevenzione e la lotta alla tratta di esseri umani e sulla protezione delle sue vittime, e che sostituisce la decisione quadro del Consiglio 2002 / 629 / GAI (GU L 101 del 15.4.2011) Sfruttamento del lavoro minorile e altre forme di tratta di esseri umani - Decreto legislativo 31 marzo 2023, n. 36 – art. 94 co. 1, lett. g) L'operatore economico ovvero uno dei soggetti di cui all'articolo 94 co. 3 del Decreto legislativo 36 del 31 marzo 2023 sono stati condannati con sentenza definitiva o decreto penale di condanna divenuto irrevocabile per il motivo indicato sopra?

Motivi legati al pagamento di imposte e contributi previdenziali

Nome Criterio	Descrizione
Pagamento di imposte ID: b61bbeb7-690e-4a40-bc68-d6d4ecfaa3d4	L'operatore economico ha violato i suoi obblighi relativi al pagamento delle tasse, sia nel paese in cui è stabilito che nello Stato membro dell'amministrazione aggiudicatrice o dell'ente aggiudicatore, se diverso dal paese di stabilimento? Pagamento di Tasse - Decreto legislativo 31 marzo 2023, n. 36 - art. 94 co. 6 e art. 95 co. 2

Limite ammesso

Ulteriori informazioni

Nome Criterio	Descrizione
Pagamento di contributi previdenziali ID: 7d85e333-bbab-49c0-be8d-c36d71a72f5e	L'operatore economico ha violato i suoi obblighi relativi al pagamento dei contributi previdenziali, sia nel paese in cui è stabilito che nello Stato membro dell'amministrazione aggiudicatrice o dell'ente aggiudicatore se diverso dal paese di stabilimento? Pagamento di Contributi Previdenziali - Decreto legislativo 31 marzo 2023, n. 36 - art. 94 co. 6 e art. 95 co. 2

Limite ammesso

Ulteriori informazioni

Motivi legati al diritto ambientale, sociale e del lavoro

Nome Criterio	Descrizione
Violazione di obblighi in materia di diritto ambientale ID: a80ddb62-d25b-4e4e-ae22-3968460dc0a9	L'operatore economico, a sua conoscenza, ha violato i suoi obblighi in materia di diritto ambientale? Come indicato ai fini del presente appalto nel diritto nazionale, nell'avviso pertinente o nei documenti di gara o nell'articolo 18, paragrafo 2, della direttiva 2014/24/UE Violazione di obblighi in materia di diritto ambientale - Decreto legislativo 31 marzo 2023, n. 36 – art. 95 co. 1 lett. a)

Nome Criterio	Descrizione
Violazione di obblighi in materia di diritto sociale ID: a261a395-ed17-4939-9c75-b9ff1109ca6e	L'operatore economico, a sua conoscenza, ha violato i suoi obblighi nel campo del diritto sociale? Come indicato ai fini del presente appalto nel diritto nazionale, nell'avviso pertinente o nei documenti di gara o nell'articolo 18, paragrafo 2, della direttiva 2014/24/UE Violazione di obblighi in materia di diritto sociale - Decreto legislativo 31 marzo 2023, n. 36 – art. 95 co. 1 lett. a)

Nome Criterio	Descrizione
Violazione di obblighi in materia di diritto del lavoro ID: a34b70d6-c43d-4726-9a88-8e2b438424bf	L'operatore economico, a sua conoscenza, ha violato i suoi obblighi in materia di diritto del lavoro? Come indicato ai fini del presente appalto nel diritto nazionale, nell'avviso pertinente o nei documenti di gara o nell'articolo 18, paragrafo 2, della direttiva 2014/24/UE Violazione di obblighi in materia di diritto del lavoro e di salute e sicurezza sul lavoro - Decreto legislativo 31 marzo 2023, n. 36 – art. 95 co. 1 lett. a)

Motivi legati all'attività economica

Nome Criterio	Descrizione
Fallimento	Liquidazione giudiziale
ID: d3732c09-7d62-4edc-a172-241da6636e7c	Decreto legislativo 31 marzo 2023, n. 36 – art. 94 co. 5 lett. d) Liquidazione giudiziale - L'operatore economico è stato sottoposto a liquidazione giudiziale o è in corso un procedimento per la dichiarazione di liquidazione giudiziale?

Nome Criterio	Descrizione
Liquidazione coatta	Liquidazione coatta
ID: 396f288a-e267-4c20-851a-ed4f7498f137	Decreto legislativo 31 marzo 2023, n. 36 – art. 94 co. 5 lett. d) Liquidazione coatta -L'operatore economico è oggetto di un provvedimento di liquidazione coatta o è in corso una procedura per l'emanazione di tale provvedimento?

Nome Criterio	Descrizione
Concordato preventivo con i creditori	Concordato preventivo con i creditori
ID: 68918c7a-f5bc-4a1a-a62f-ad8983600d48	Decreto legislativo 31 marzo 2023, n. 36 – art. 94 co. 5 lett. d) L'operatore economico è stato ammesso al concordato preventivo o è in corso una procedura per l'ammissione?

Motivi legati alla cattiva condotta

Nome Criterio	Descrizione
Gravi illeciti professionali	L'operatore economico si è reso colpevole di gravi illeciti professionali? Vedere, ove pertinente, le definizioni nel diritto nazionale, l'avviso o bando pertinente o i documenti di gara.
ID: 514d3fde-1e3e-4dcd-b02a-9f984d5bbda3	Gravi illeciti professionali - Decreto legislativo 31 marzo 2023, n. 36 – art. 95 co. 1 lett. e) e art. 98 co. 3 lett. d) e) f) g) h)

Nome Criterio	Descrizione
Accordi con altri operatori economici intesi a falsare la concorrenza ID: 56d13e3d-76e8-4f23-8af6-13e60a2ee356	L'operatore economico ha sottoscritto accordi con altri operatori economici intesi a falsare la concorrenza? Decreto legislativo 31 marzo 2023, n. 36 – art. 98 co. 3 lett. a)

Motivi legati al conflitto di interesse

Nome Criterio	Descrizione
Conflitto di interessi legato alla partecipazione alla procedura di appalto ID: b1b5ac18-f393-4280-9659-1367943c1a2e	L'operatore economico è a conoscenza di conflitti di interesse come indicato nella legislazione nazionale, nell'avviso pertinente o nei documenti di gara dovuti alla sua partecipazione alla procedura di appalto? Conflitto di interessi legato alla partecipazione alla procedura di appalto - Decreto legislativo 31 marzo 2023, n. 36 – art. 95 co. 1 lett. b)

Nome Criterio	Descrizione
Partecipazione diretta o indiretta alla preparazione della procedura di appalto ID: 61874050-5130-4f1c-a174-720939c7b483	L'operatore economico o un'impresa a lui collegata ha fornito consulenza all'amministrazione aggiudicatrice o all'ente aggiudicatore o ha altrimenti partecipato alla preparazione della procedura di appalto? Partecipazione diretta o indiretta alla preparazione della procedura di appalto - Decreto legislativo 31 marzo 2023, n. 36 – art. 95 co. 1 lett. c)

Motivi legati alla risoluzione anticipata

Nome Criterio	Descrizione
<p>Cessazione anticipata, risarcimento danni o altre sanzioni comparabili</p> <p>ID: 3293e92b-7f3e-42f1-bee6-a7641bb04251</p>	<p>L'operatore economico ha già avuto esperienza di cessazione anticipata di un precedente contratto di appalto pubblico, di un precedente contratto di appalto con un ente aggiudicatore o di un precedente contratto di concessione, oppure di imposizione di un risarcimento danni o altre sanzioni comparabili in relazione a tale precedente contratto di appalto?</p> <p>Carenze nell'esecuzione di un precedente contratto - Cessazione anticipata, risarcimento danni o altre sanzioni comparabili - Decreto legislativo 31 marzo 2023, n. 36 – art. 98 co. 3 lett c)</p>

Motivi legati a false dichiarazioni

Nome Criterio	Descrizione
<p>Influenza indebita nel processo decisionale, vantaggi indebiti derivanti da informazioni riservate</p> <p>ID: 696a75b2-6107-428f-8b74-82affb67e184</p>	<p>L'operatore economico può confermare che non si è reso gravemente colpevole di false dichiarazioni nel fornire le informazioni richieste per verificare l'assenza di motivi di esclusione o il rispetto dei criteri di selezione, non ha omesso di fornire tali informazioni, è stato in grado di presentare senza indugio i documenti giustificativi richiesti dall'amministrazione aggiudicatrice o dall'ente aggiudicatore e non si è impegnato a influenzare indebitamente il processo decisionale dell'amministrazione aggiudicatrice o dell'ente aggiudicatore, a ottenere informazioni riservate che possono conferirgli vantaggi indebiti nella procedura di appalto o a fornire per negligenza informazioni fuorvianti che possono avere un'influenza significativa sulle decisioni riguardanti l'esclusione, la selezione o l'aggiudicazione?</p> <p>False dichiarazioni - Decreto legislativo 31 marzo 2023, n. 36 – art. 94 co. 5 lett. e) ed f) e art. 98 co. 3 lett. b)</p>

Motivi legati esclusivamente dalla legislazione nazionale

Nome Criterio	Descrizione
Motivi di esclusione previsti esclusivamente dalla legislazione nazionale	Si applicano motivi di esclusione previsti esclusivamente dalla legislazione nazionale, specificati nell'avviso o bando pertinente o nei documenti di gara?

ID: 63adb07d-db1b-4ef0-a14e-a99785cf8cf6

In riferimento alla normativa Italiana vigente: Altri motivi di esclusione eventualmente previsti dalla legislazione nazionale dello Stato membro dell'amministrazione aggiudicatrice o dell'ente aggiudicatore. Si applicano motivi di esclusione previsti esclusivamente dalla legislazione nazionale, specificati nell'avviso o bando pertinente o nei documenti di gara?

Adeguatezza-I

Nome Criterio	Descrizione
Iscrizione in un registro commerciale ID: 87b3fa26-3549-4f92-b8e0-3fd8f04bf5c7	È iscritto nei registri commerciali tenuti nello Stato membro di stabilimento come indicato nell'allegato XI della direttiva 2014/24/UE; gli operatori economici di taluni Stati membri potrebbero dover soddisfare altri requisiti previsti nello stesso allegato. Iscrizioni nel registro delle imprese che svolgono attività commerciale - art. 100, co. 3 d.lgs. n. 36/2023.

Identificazione Lotti

Nome del registro

URL

OFFERTA ECONOMICA

PROCEDURA NEGOZIATA PER LA FORNITURA DI ISOLATORE SCHERMATO A FLUSSO LAMINARE DI CLASSE A GMP PER LA MANIPOLAZIONE E DISPENSAZIONE DEI RADIOFARMACI GAMMA/BETA EMITTENTI COMPRESIVA DEL SERVIZIO DI ASSISTENZA TECNICA FULL RISK PER L'AZIENDA ULSS N. 8 BERICA

COD. APPALTO _____ CIG _____

Il sottoscritto _____ nato a _____ Prov. _____ il _____ C.F. _____
 nella sua qualità di _____ (se procuratore, allegare copia della relativa procura notarile, generale o speciale, da cui si evincono i poteri di rappresentanza)
 dell'impresa _____
 con sede legale a _____ Prov. _____ CAP _____ in Via _____ n. _____
 iscritta al Registro delle Imprese tenuto presso la CCIAA di _____ al n. _____ C.F. _____ P. IVA _____

DICHIARA

a) di formulare, in riferimento della procedura in oggetto, preso atto delle modalità di espletamento della gara e delle condizioni che regolano l'appalto, la seguente offerta complessiva e incondizionata:

1) FORNITURA DI N. 1 ISOLATORE SCHERMATO A FLUSSO LAMINARE DI CLASSE A GMP CON GARANZIA FULL RISK PER 24 MESI

Dettagliare nelle righe successive le singole componenti/accessori/hardware/software o altri elementi necessari a garantire la corretta funzionalità dell'apparecchiatura, ricomprese nell'importo offerto

1a	1b	1c	1d	1e	1f	1g		1h
Descrizione apparecchiatura / componente	Nome Commerciale / modello	Ditta produttrice	Codice	eventuale CND	eventuale RDM	Prezzo offerto per la fornitura dell'apparecchiatura comprensiva di consegna, installazione, collaudo e garanzia full risk 24 mesi (IVA esclusa)		Aliquota IVA applicata
						in cifre	in lettere	

OFFERTA ECONOMICA

PROCEDURA NEGOZIATA PER LA FORNITURA DI ISOLATORE SCHERMATO A FLUSSO LAMINARE DI CLASSE A GMP PER LA MANIPOLAZIONE E DISPENSAZIONE DEI RADIOFARMACI GAMMA/BETA EMITTENTI COMPRESIVA DEL SERVIZIO DI ASSISTENZA TECNICA FULL RISK PER L'AZIENDA ULSS N. 8 BERICA

COD. APPALTO _____ CIG _____

PREZZO COMPLESSIVO OFFERTO PUNTO 1) (totale colonna 1g)
in Euro (IVA esclusa)

--	--

2) ASSISTENZA TECNICA FULL RISK PER 36 MESI (POST GARANZIA DI 24 MESI)

2a	2b = 2a x 12	2c = 2b x 3		2d
Canone mensile di assistenza tecnica FULL RISKS (IVA esclusa)	Canone ANNUO di assistenza tecnica FULL RISKS (IVA esclusa)	importo TRIENNALE post garanzia di 24 mesi per l'assistenza tecnica FULL RISKS (IVA esclusa)		Aliquota IVA applicata
		in cifre	in lettere	

PREZZO COMPLESSIVO OFFERTO PUNTO 2) (totale colonna 2c)
in Euro (IVA esclusa)

--	--

Pertanto, il sottoscritto dichiara che:

l'importo complessivo offerto per la fornitura di un isolatore (punto 1) e per l'assistenza tecnica (punto 2), è il seguente:

	IMPORTO A BASE DI GARA	IMPORTO OFFERTO	
		in cifre	in lettere
Importo punto 1) + punto 2)	€ 199.500,00		
Costi della sicurezza da interferenze (non soggetti a ribasso)	€ 100,00		

DI CUI:

OFFERTA ECONOMICA

PROCEDURA NEGOZIATA PER LA FORNITURA DI ISOLATORE SCHERMATO A FLUSSO LAMINARE DI CLASSE A GMP PER LA MANIPOLAZIONE E DISPENSAZIONE DEI RADIOFARMACI GAMMA/BETA EMITTENTI COMPRESIVA DEL SERVIZIO DI ASSISTENZA TECNICA FULL RISK PER L'AZIENDA ULSS N. 8 BERICA
--

COD. APPALTO _____ CIG _____

- costi della sicurezza afferenti l'esercizio dell'attività d'impresa svolta dall'operatore economico, di cui all'art. 108, comma 9 del D.lgs. 36/2023:

(cifre)	Euro	(lettere)
.....

- costi della manodopera, propri dell'operatore economico, di cui all'art. 108, comma 9 del D.lgs. 36/2023:

(cifre)	Euro	(lettere)	CCNL di riferimento
.....

b) che i prezzi sopraindicati sono impegnativi e irrevocabili per 180 giorni a decorrere dalla data ultima fissata per la presentazione dell'offerta;

Dichiara altresì:

1. di aver preso integrale conoscenza delle clausole tutte e di tutti gli specifici oneri, tempi e modalità di esecuzione contenuti nella documentazione di gara e manifesta la sua piena ed incondizionata accettazione delle suddette clausole, senza riserva alcuna;
2. di aver preso integrale conoscenza di tutte le circostanze generali e particolari che possono aver influito sulla determinazione dei prezzi e delle condizioni contrattuali e che possono riflettersi sull'esecuzione dell'appalto, e di aver giudicato i prezzi medesimi nel loro complesso remunerativi e tali da consentire l'offerta presentata

Il presente documento deve essere completato dalla ditta di tutti gli ulteriori dati richiesti o comunque ritenuti opportuni.

Il presente documento va firmato digitalmente.



**FORNITURA DI ISOLATORE SCHERMATO A FLUSSO LAMINARE DI
CLASSE A GMP PER LA MANIPOLAZIONE E DISPENSAZIONE DEI
RADIOFARMACI GAMMA/BETA EMITTENTI PER L'AZIENDA ULSS N. 8
BERICA**

CAPITOLATO TECNICO

Sommario

ART. 1 OGGETTO DELLA FORNITURA	2
ART. 2 CARATTERISTICHE GENERALI DELLA FORNITURA	2
ART. 3 CARATTERISTICHE TECNICHE MINIME	3
ART. 4 SERVIZI CONNESSI ALLA FORNITURA.....	5
Art. 4.1 CONSEGNA e INSTALLAZIONE.....	5
Art. 4.2 OPERAZIONI DI COLLAUDO.....	6
Art. 4.3 FORMAZIONE DEL PERSONALE	7
Art. 4.4 GARANZIA - ASSISTENZA TECNICA – CONTRATTO DI MANUTENZIONE FULL RISK.....	8

ART. 1 OGGETTO DELLA FORNITURA

L'appalto avrà ad oggetto la fornitura di un isolatore schermato a flusso laminare di classe A GMP adatto alla preparazione e dispensazione di radiofarmaci gamma/beta emittenti (incluso il Gallio 68).

L'isolatore deve garantire che le attività sopra descritte avvengano in condizioni di asepsi e nella massima sicurezza per l'operatore e per il prodotto manipolato in conformità alle normative di settore applicabili.

L'appalto comprende la fornitura dell'apparecchiatura con le caratteristiche dettagliate nel presente capitolato tecnico e i seguenti servizi connessi, come meglio dettagliati nel successivo art 4:

- Trasporto, consegna, posa e messa in opera e quant'altro necessario per rendere completamente funzionante e funzionale l'apparecchiatura;
- Installazione dell'apparecchiatura e di tutti gli accessori necessari al funzionamento;
- Collaudo dell'apparecchiatura e qualifiche funzionali previste dalla norma (IQ, OQ);
- Attivazione e relativi test di accettazione dell'interfacciamento al sistema informatico aziendale e verifica di tutti i flussi di rete previsti, se necessari;
- Formazione/Istruzione del personale;
- Garanzia full risk per almeno 24 mesi, su tutte le componenti del sistema proposto **NULLA ESCLUSO** e decorrenti dal collaudo con esito positivo;
- Servizio di assistenza tecnica full risk triennale, successiva al periodo di garanzia di 24 mesi;
- Relativi servizi connessi alla funzionalità dell'apparecchiatura.

L'impresa aggiudicataria s'impegna a fornire, senza alcun onere aggiuntivo, l'aggiornamento dei componenti.

L'azienda Ulss 8 corrisponderà il prezzo di acquisto per l'apparecchiatura, comprensiva dei servizi accessori sopra indicati e, a partire dal terzo anno, un canone annuo per l'assistenza tecnica full risk.

Il fabbisogno è di n. 1 apparecchiatura.

ART. 2 CARATTERISTICHE GENERALI DELLA FORNITURA

L'attrezzatura, gli accessori e i dispositivi proposti dovranno essere nuovi di fabbrica, di ultima generazione e già presenti sul mercato. I prodotti oggetto della presente fornitura dovranno essere conformi alle norme vigenti in campo nazionale e comunitario vigenti all'atto dell'offerta, nonché alle disposizioni all'atto della consegna ancorché emanate successivamente alla formulazione dell'offerta; nessun onere aggiuntivo potrà peraltro essere richiesto all'appaltante per quanto connesso a detto adeguamento.

Le apparecchiature offerte dovranno essere complete di ogni accessorio necessario per il normale e corretto utilizzo e dovranno riportare la marcatura CE ai sensi della direttiva comunitaria competente 93/42/CEE, con indicato l'eventuale numero dell'organismo certificato che l'ha rilasciata. Dovranno essere inoltre conformi alle norme vigenti sulla sicurezza delle apparecchiature elettromedicali, con particolare riguardo a quella elettrica.

Nell'ipotesi la fornitura comprendesse dispositivi, questi devono essere conformi ai requisiti e alle prescrizioni stabilite dal Regolamento UE 2017/745 (MDR) e ss.mm.ii, dal D.lgs 137/2022 ovvero dal D.Lgs n. 46/1997 e ss.mm.ii. per le parti ancora vigenti ed applicabili.

L'elenco di caratteristiche riportate nel successivo art. 3 non esclude dalla valutazione quelle offerte con specifiche tecniche non esattamente conformi a quanto sopra richiesto, se nella propria offerta il concorrente prova, ex art. 8 dell'allegato 2.5 parte II - A del d.lgs. 36/2023, in modo ritenuto soddisfacente dalle stazioni appaltanti, con qualsiasi mezzo appropriato, che le soluzioni proposte ottemperano in maniera equivalente ai requisiti definiti dalle specifiche tecniche.

ART. 3 CARATTERISTICHE TECNICHE MINIME

Isolatore di manipolazione in classe A GMP, schermato 50 mm di Pb, con flusso laminare verticale su tutto il piano di lavoro, dovrà essere idoneo principalmente, ma non esclusivamente, alla gestione del ciclo completo della sintesi/preparazione di radiofarmaci marcati con Gallio-68: eluizione del generatore – preparazione/sintesi – dispensazione, ottenuti sia da kit con AIC che come preparazioni radiofarmaceutiche estemporanee, nonché alla gestione di altri radiofarmaci a base di radionuclidi gamma e beta- emittenti, quali ad es. 18F, 177Lu, etc.

L'isolatore verrà installato all'interno di un locale in classe "D" e deve garantire all'interno una classe A secondo EEC GMP.

1. L'isolatore deve essere conforme a quanto previsto dalle "Norme di buona preparazione dei radiofarmaci per Medicina Nucleare" (Decreto Ministero della Salute del 30.03.2005 – pubblicato sulla GU n.ro 168 del 21.07.2005) per quanto riguarda la manipolazione di radiofarmaci in asepsi e agli Annex GMP applicabili (in particolare Annex 1, Annex 3, etc.) e ogni altra normativa di settore;
2. Dotato di precamere interbloccate a tenuta per gli accessi dei materiali (verso l'interno e verso l'esterno) e per il confinamento dei rifiuti, che rendano possibile l'effettuazione di tutte le operazioni di routine (ingresso materiali, uscita materiali e preparati, inserimento contenitori schermati, estrazione rifiuti, etc.)
3. Al fine di garantire il mantenimento della Classe A all'interno della camera principale, tutte le precamere di ingresso/uscita materiali dovranno essere ventilate, con qualità dell'aria conforme alla Classe B "At rest" (EEC-cGMP).
4. L'isolatore deve essere dotato di un sistema di ventilazione a flusso laminare verticale su tutta l'area di lavoro. La classe di contaminazione particellare dell'area di lavoro deve essere Classe "A", secondo Annex 1 revisione corrente e ISO applicabili.
5. L'isolatore deve essere dotato di:
 - o filtro di tipo assoluto HEPA (H14) in ingresso
 - o filtro laminare sull'area di lavoro
 - o filtro di tipo assoluto HEPA (H14) ed a carboni attivi in uscita
 - o filtri di tipo assoluto sulle precamere HEPA (H14)

Tutti i filtri assoluti dovranno aver superato test di accettazione così come previsto dalla EN 12469 ultima versione disponibile.

La classe ambientale deve essere soddisfatta da: Zone LAF (velocità tra 0,36 ÷ 0,54 m/s), 3.520 particelle/m³ per particelle con Ø 0,5 µm in condizioni at rest e in operational.

6. I materiali costitutivi del sistema dovranno essere idonei alla destinazione d'uso prevista per il sistema. Precisamente: elettrosaldature delle celle in conformità e certificate, acciaio inox AISI 316 o 316L con lucidatura a specchio, sia per il piano di lavoro che per i piani laterali e frontali e per i vani comunicanti con il piano di lavoro, spigoli arrotondati superfici resistenti al graffio, proprietà antiriflesso e resistente ai disinfettanti e detergenti usualmente utilizzati, senza alterazioni (IPA 70% e soluzioni di perossido 2%); con interposte schermature idonee per la preparazione e manipolazione di radiofarmaci β+ e β- emittenti in accordo con le normative radioprotezionistiche vigenti.
7. L'isolatore deve poter alloggiare fino a n°2 generatori 68-Ge/68-Ga della maggiore dimensione presente sul mercato.
8. La box interna deve avere dimensioni di almeno 720 (L) x 550 (P) x 700 (H) mm. L'isolatore dovrà avere dimensioni esterne massime indicative di 1000 (L) x 1000 (P) x 2500 (H) mm. Altre dimensioni saranno prese in considerazione.
9. L'area di lavoro interna deve avere superfici in acciaio facilmente decontaminabile e con bordi rialzati, per agevolare la pulizia di tutte le pareti interne.

10. Deve essere garantita una schermatura uniforme dell'area di lavoro, tramite adeguate sovrapposizioni, con spessore minimo di Piombo 50 mm su tutti e sei i lati della box.
11. L'isolatore deve essere dotato di parete frontale incernierata, schermata con almeno 50 mm Pb e dotato di visiva al Pb anti-X (almeno Pb 50 mm Eq.) di dimensioni di almeno 480x190 mm o comunque tali da assicurare la visione ottimale della zona di lavoro. All'apertura del portello frontale deve essere consentito il completo ed agevole accesso all'area di lavoro per garantire le operazioni di pulizia e di manutenzione.
12. La camera principale deve essere dotata di 2 guanti di materiale resistente e decontaminabile, in neoprene o equivalente (non deve essere utilizzato lattice naturale in nessun materiale all'interno della camera e della precamera), fissati su flange, a tenuta e di pannello che renda possibile eseguire le operazioni "a freddo" operando con il portello schermato aperto attraverso portello trasparente a tenuta.
13. Predisposizione per collegamento di un sistema integrato VHP di sanificazione degli ambienti in classe A GMP e per l'installazione di conte particellare e microbiologica conformità alla normativa vigente. Si chiede di specificare quale generatore di perossido di idrogeno (seppur non richiesto in questa fornitura) può essere collegato in futuro e le sue modalità di integrazione con l'isolatore oggetto di fornitura.
14. L'illuminazione interna deve consentire una buona visibilità in tutti i punti attivabile da quadro comandi esterno.
15. Dotato di lampada UV e di almeno n. 2 prese elettriche impermeabili per il collegamento di eventuali accessori.
16. Dovrà essere considerata una tensione di alimentazione di 220 Volt.
17. Deve essere corredato di dispositivo controllo della pressione; in particolare è necessaria la presenza di un idoneo sistema di estrazione aria dalle camere atto a garantire la depressione necessaria al corretto funzionamento, che deve essere continuamente monitorata e visualizzata tramite manometri di pressione maghehelic con scala da -200 a + 200 Pa.
18. Presenza di un sistema di rilevamento della radioattività tipo GEIGER MUELLER, nei condotti di aspirazione a valle dell'isolatore che, in caso di fuoriuscita di radioattivo, blocchi la ventilazione ed isoli la cella, allo scopo di misurare la dose di radiazione all'interno dell'area di lavoro e assicurare la protezione dell'operatore.
19. Sistema di interdizione all'apertura del portello in caso di attività nel vano cella e/o nei fumi superiori ad una soglia preimpostata. Inoltre, il sistema di interblocco deve prevedere una gestione distinta dei segnali di "door close", "Vent on" e "pressur ok" per lo status ok della cella. Inoltre, deve essere indipendente dalle altre celle installate.
20. L'isolatore deve essere corredato di un calibratore di attività, idoneo all'energia di 511 keV e alla misurazione di radiofarmaci terapeutici (α e β^-), di un pozzetto (almeno 30 mm Pb) per il suo alloggiamento e di un attuatore elettrico che consenta il trasferimento di siringhe e flaconi all'interno della camera di misura, gestibile ed eventualmente rimovibile dall'operatore. Il calibratore deve possedere le seguenti caratteristiche:
 - Ripetibilità della misura deve essere entro $\pm 2\%$
 - La linearità della misura deve essere entro $\pm 2\%$
 - Deve essere possibile la misura in Bq e Ci
 - Deve essere dotato di stampante di etichette adesive
 - Deve essere dotato di un sistema automatico per il controllo di qualità e la diagnostica del sistema (test linearità / accuratezza / Background etc.)
 - Deve essere dotato di Certificazione CE
 - Possibilità di gestione dello strumento da interfaccia esterna
21. L'isolatore deve essere predisposto per l'installazione di eventuale sistema di frazionamento automatico delle dosi in siringa;

22. Deve essere possibile installare, in un secondo tempo, un modulo di sintesi per Gallio-68, fra quelli disponibili commercialmente, di adeguate dimensioni.
23. L'isolatore deve essere dotato di pannello di controllo esterno per la gestione dell'isolatore, la visualizzazione dei parametri di funzionamento e dello stato dell'isolatore (con relativi allarmi) e la visualizzazione della pressione interna alla box.
24. L'isolatore deve essere dotato di pannello di controllo PC touch screen per la visualizzazione e la gestione da parte dell'operatore dei parametri di funzionamento e dello stato dell'isolatore (con relativi allarmi) nonché la visualizzazione della pressione interna alla box. Il pannello di controllo deve permettere di salvare un Audit Trail (lista cronologica delle operazioni) ed un file Alarm Log (lista cronologica degli allarmi) in una memoria flash interna. Il pannello di controllo touch screen deve permettere di gestire più livelli di password di accesso e ogni utente potrà svolgere solamente le funzionalità relative al livello associato. Gli allarmi devono essere tracciati sul report di sistema e dovranno essere presenti almeno i seguenti allarmi: allarmi radiazioni e malfunzionamento celle.

ART. 4 SERVIZI CONNESSI ALLA FORNITURA

Le prestazioni ed attività descritte nei successivi paragrafi costituiscono servizi connessi all'esecuzione della fornitura di cui all'oggetto, vale a dire che il corrispettivo per l'esecuzione di tali prestazioni ed attività deve intendersi compreso ed incluso nel prezzo complessivo della fornitura offerto dai concorrenti per la fornitura oggetto della presente gara

L'aggiudicatario della fornitura risulterà pertanto obbligato ad eseguire, anche tutte le seguenti prestazioni contrattuali.

La ditta aggiudicataria dovrà fornire prima dell'installazione, almeno i seguenti documenti in lingua italiana, in formato cartaceo e digitale:

- Schemi Elettrici
- Elenco strumenti
- Data Sheet/ brochure tecniche di tutti i componenti
- Specifiche funzionali
- Certificati filtri
- Certificati di taratura per ciascuno degli strumenti installati
- Manuale uso e manutenzione
- Certificato CE apparecchiature
- Elenco allarmi

Tutti gli strumenti dovranno essere corredati dei certificati di taratura del fornitore e corredati della relativa documentazione tecnica/datasheet.

Deve essere previsto un piano di manutenzione della macchina, ivi inclusi i dettagli relativi alle parti di ricambio previste e la relativa cadenza di sostituzione.

Deve essere compreso: le validazioni, IQ/OQ e training.

Deve essere garantita e documentata formazione adeguata sull'utilizzo dell'apparecchiatura.

Tutte le persone coinvolte nelle fasi di installazione, collaudo e convalida dell'attrezzatura devono dimostrare di essere qualificate per la mansione che sono chiamate a svolgere.

Art. 4.1 CONSEGNA e INSTALLAZIONE

Le prestazioni relative alla consegna ed installazione delle apparecchiature si intendono incluse nel prezzo offerto dall'aggiudicatario per l'esecuzione della fornitura e comprendono ogni prestazione, onere e spesa che si renda all'uopo necessaria, nulla escluso.

Dette prestazioni comprendono, a solo titolo esemplificativo e non esaustivo, imballo, trasporto, carico e scarico, facchinaggio, consegna al piano, installazione e posa in opera, asporto dell'imballaggio, compresa la pulizia dei luoghi di lavoro successivamente all'installazione; installazione, compresi i necessari collegamenti, verifiche tecniche post installazione, collaudo, messa in funzione dell'apparecchiatura, adeguata istruzione degli operatori sanitari destinati ad utilizzare l'apparecchiatura ed ogni altra prestazione accessoria alla consegna.

L'aggiudicatario dovrà eseguire la consegna ed installazione di tutte le apparecchiature entro il termine indicato nella propria offerta ed, in ogni caso, entro 120 (centoventi) giorni naturali e consecutivi dal ricevimento dell'ordinativo di fornitura. Alla scadenza del termine sopra indicato tutte le apparecchiature dovranno essere consegnate ed installate, pronte all'uso, al fine dell'espletamento del necessario collaudo.

La consegna oggetto della fornitura dovrà essere eseguita, a cura e spese dall'aggiudicatario, presso l'indirizzo riportato nell'ordine di acquisto entro e non oltre 120 gg solari a decorrere dalla data dell'ordine di fornitura; Le apparecchiature saranno consegnate unitamente al manuale d'uso in duplice copia in lingua italiana e su supporto elettronico "cd/dvd" (hardware e software), e alle certificazioni di conformità.

Al termine delle operazioni di consegna, l'aggiudicatario dovrà procedere alle operazioni relative all'installazione delle apparecchiature consegnate, ivi compresa quella di collegamento alla rete elettrica esistente presso i locali indicati dall'Amministrazione.

La consegna della fornitura si intende accettata con riserva, sino all'espletamento di tutte le operazioni di collaudo con esito positivo.

Il fornitore è responsabile per ogni sua parte, nessuna esclusa o riservata, del sistema complessivo oggetto della fornitura ed è altresì responsabile del corretto avviamento del sistema medesimo

Art. 4.2 OPERAZIONI DI COLLAUDO

Entro 10 (dieci) giorni naturali e consecutivi, decorrenti dal giorno successivo alla data di consegna e posa in opera, le apparecchiature e i dispositivi forniti dall'aggiudicatario dovranno essere sottoposti alle **operazioni di collaudo**.

Tali operazioni verranno eseguite dall'aggiudicatario in contraddittorio con gli incaricati della Azienda U.L.S.S., previa relativa comunicazione inviata con un congruo anticipo dall'aggiudicatario, al responsabile dell'U.O.C. coinvolte e al Responsabile del Servizio di Ingegneria Clinica.

Tali operazioni consistono nella verifica della conformità di quanto consegnato con i requisiti e le caratteristiche tecniche previsti dalle norme di legge, con quelli previsti nel presente capitolato tecnico e con quelli dichiarati nell'offerta formulata in gara dall'aggiudicatario.

Le ditte concorrenti sono tenute alla formulazione di un piano recante i tempi di consegna dell'apparecchiatura offerta (e relativi accessori), nonché il programma dettagliato delle attività di collaudo. Detto programma dovrà necessariamente includere le prove di accettazione, ed in particolare a quanto indicato nello specifico paragrafo Qualifiche Isolatore Schermato del capitolato tecnico.

La fornitura è da considerarsi collaudata con esito positivo quando tutti i suoi componenti sono collaudati con esito positivo.

Dell'esito di tali operazioni verrà redatto apposito verbale di collaudo, sottoscritto dalle parti.

Ove dette operazioni conseguano esito positivo, la data di sottoscrizione del predetto verbale verrà considerata quale data di accettazione della fornitura.

Il collaudo positivo non esonera comunque l'aggiudicatario per eventuali difetti ed imperfezioni che non siano emersi al momento del collaudo, ma vengano in seguito accertati.

Le prove di collaudo di ogni apparecchiatura debbono concludersi entro 10 (dieci) giorni naturali e consecutivi dal loro inizio, salvo diverso accordo con l'Amministrazione.

Tutti gli oneri e spese sostenuti per la fase di collaudo saranno da considerarsi a totale carico dell'aggiudicatario.

Laddove le apparecchiature o parti di esse non superino le prescritte prove funzionali e diagnostiche, le operazioni verranno ripetute e continuate alle stesse condizioni e modalità, con tutti gli eventuali ulteriori oneri a carico dell'aggiudicatario, fino alla loro conclusione.

La ripetizione delle prove deve concludersi entro 10 (dieci) giorni naturali e consecutivi dalla data di chiusura delle prove precedenti.

Nell'ipotesi in cui anche la ripetizione delle prove di collaudo sortisca esito negativo, l'aggiudicatario dovrà provvedere a ritirare e sostituire l'apparecchiatura e/o le parti di essa risultati non conformi, salva l'applicazione delle penali previste in contratto.

Resta salvo il diritto dell'Aulss 8 Berica, a seguito di secondo collaudo con esito negativo, di risolvere in tutto o in parte il contratto di fornitura relativamente alle apparecchiature non accettate, fatto salvo l'ulteriore danno. L'Amministrazione ha l'obbligo di non utilizzare le Apparecchiature consegnate e poste in funzione prima delle operazioni di collaudo, in caso contrario le Apparecchiature utilizzate debbono intendersi accettate al collaudo.

Al termine del collaudo dovranno essere effettuate dall'Amministrazione le prove di accettazione previste dal D. Lgs. 26 maggio 2000, n. 187 e successive modifiche, per il giudizio di idoneità all'uso clinico.

Il Fornitore è tenuto agli eventuali adeguamenti delle Apparecchiature come previsto dal predetto decreto legislativo e successive modifiche.

Qualifiche Isolatore Schermato

La ditta aggiudicataria dovrà inviare la documentazione delle prove di verifica di classe (particellare) effettuate in fabbrica sull'isolatore prima della spedizione/installazione.

La qualifica dovrà prevedere l'esecuzione di monitoraggi particellari necessari alla classificazione secondo Annex 1 e dovrà includere:

1. Scrittura ed esecuzione dei protocolli di IQ, OQ;
2. Campionamenti particellari;
3. Redazione del report finale.

Il protocollo IOPQ da effettuarsi dopo l'installazione e come parte integrante del collaudo dovrà includere:

- verifica della disponibilità documentazione
- verifica dei materiali costruttivi
- verifica di tenuta ed integrità dei filtri assoluti
- verifica degli allarmi critici/blocchi
- verifica della pressione differenziale isolatore/ambiente
- verifica degli andamenti aeraulici
- verifica della velocità dell'aria in uscita dai filtri assoluti
- calcolo della portata e dei ricambi ora
- verifica del tempo di recupero di classe
- glove test
- verifica della classe di contaminazione particellare at rest ed in operational

Art. 4.3 FORMAZIONE DEL PERSONALE

L'aggiudicatario, immediatamente di seguito all'installazione delle attrezzature ed all'esecuzione delle verifiche tecniche post installazione, dovrà prestare un adeguato servizio di istruzione del personale sanitario destinato ad utilizzare l'apparecchiatura installata ed indicato dall'Aulss 8 Berica.

Tale servizio consiste in una attività di affiancamento e tutoraggio, prestata dall'aggiudicatario a mezzo di propri incaricati in possesso di adeguata competenza (preferibilmente il tecnico di prodotto), destinata a fornire tutti i necessari chiarimenti in merito a:

- uso dell'apparecchiatura in ogni sua funzione, settaggi, ottimizzazione in pre/post processing;
- uso dei software dedicati;

- procedure per la soluzione degli inconvenienti più frequenti;
- gestione operativa quotidiana;
- la conoscenza dei principi di funzionamento delle apparecchiature;
- modalità di comunicazione (es.: orari e numeri di telefono) con il personale e con le strutture dell'aggiudicatario per le future ed eventuali richieste di intervento, manutenzione e assistenza tecnica e per ogni altro tipo di prestazione e/o attività a carico dell'aggiudicatario e inclusa nel prezzo offerto.

Al termine dell'attività formativa svolta verrà rilasciata apposita attestazione da parte della Ditta aggiudicataria, sottoscritta dal Direttore dell'U.O. di riferimento.

Art. 4.4 GARANZIA - ASSISTENZA TECNICA – CONTRATTO DI MANUTENZIONE FULL RISK

La Ditta dovrà prevedere obbligatoriamente una garanzia per un periodo non inferiore a 24 mesi e offrire un servizio di assistenza tecnica full risk per i successivi 36 mesi. Durante il periodo contrattuale la ditta dovrà garantire la manutenzione e l'assistenza tecnica in modalità full-risk secondo quanto dettagliato.

Per manutenzione ed assistenza tecnica **full-risk** si intende: **manutenzione preventiva** nei termini previsti dal produttore dell'attrezzatura, **evolutiva** (per i sistemi HD e SW dovuta ad adeguamenti normativi nazionali e/o regionali, aggiornamento di versione, ecc), **correttiva**, parti di ricambio incluse, numero di interventi illimitati e controlli qualità.

L'indicazione di *danno accidentale o errato utilizzo* dovrà essere sempre evidenziata dall'Azienda aggiudicataria all'atto del ritiro dell'attrezzatura, riportandola chiaramente sul documento di ritiro, unitamente alle motivazioni a supporto: ciò avverrà quindi in contraddittorio con il personale del Reparto che consegna l'attrezzatura e dovrà essere da questo essere accettato tramite apposizione della data, della propria firma e una dichiarazione in tal senso.

Qualora per l'utilizzo dell'apparecchiatura sia necessario l'utilizzo di parti di ricambio soggette ad usura l'aggiudicatario si impegna a garantire la sostituzione delle stesse con oneri economici a proprio carico durante il periodo di vigenza contrattuale.

La ditta aggiudicataria provvederà a proprie spese ad eliminare gli inconvenienti e/o ad introdurre le eventuali funzionalità mancanti rispetto ai vincoli indicati nel presente Capitolato.

La Ditta dovrà garantire senza costi aggiuntivi la manutenzione preventiva, correttiva ed assistenza tecnica full risk. La manutenzione dovrà coprire la riparazione e/o la sostituzione a titolo gratuito, senza nulla escluso, di tutte le parti di ricambio e quant'altro necessario per il perfetto funzionamento dell'apparecchiatura fornita

Gli interventi tecnici di manutenzione dovranno essere effettuati da personale qualificato e adeguatamente formato, dell'operatore economico aggiudicatario, riconoscibile da apposito cartellino di identificazione e idonea divisa. Per assicurare le prestazioni contrattuali l'operatore economico aggiudicatario si avvarrà di proprio personale qualificato, o eventualmente in subappalto, sotto la sua esclusiva responsabilità, garantendo una presenza costante delle unità numeriche lavorative indispensabili al corretto espletamento della prestazione oggetto di gara e provvedendo alle eventuali assenze con immediata sostituzione. L'operatore economico aggiudicatario fornirà adeguate garanzie sulla conoscenza e sul rispetto da parte del personale dei requisiti di esecuzione del servizio specificati nel presente capitolato e delle norme di igiene e di sicurezza del lavoro da applicarsi durante l'esecuzione della prestazione, impiegando personale appositamente formato e continuamente aggiornato

L'assistenza e la manutenzione dovranno essere garantite anche per i moduli opzionali e per le integrazioni specifiche aziendali e per ogni modulo/componente offerto.

La Ditta deve fornire le seguenti informazioni tecnico/logistiche che costituiscono oggetto di valutazione:

- organizzazione del servizio di assistenza tecnica con indicazione del centro di assistenza tecnica;
- modalità operative e logistiche per garantire i tempi di intervento massimi sotto riportati e/o quelli eventualmente proposti come migliorativi.

Il contratto offerto dovrà rispettare le seguenti **condizioni di minima**:

- tipo “full risk”, come precisato nel presente articolo;
- tempo massimo di intervento garantito in caso di chiamata per **guasto tecnico bloccante** (cioè macchina non utilizzabile) = 24 ore solari dalla chiamata, escluso i giorni festivi di calendario;
- tempo massimo di intervento garantito in caso di chiamata per **guasto tecnico non bloccante** (cioè macchina utilizzabile) = 48 ore solari dalla chiamata, escluso i giorni festivi di calendario.
- tempo massimo di risoluzione garantito dall’inizio dell’intervento per **guasto tecnico bloccante e non bloccante** = 2 giorni lavorativi, escluso i giorni festivi di calendario;

Si richiede di dettagliare in sede di offerta, in base alle richieste del presente disciplinare, le caratteristiche in termini di modalità e di tempi con cui la ditta offerente intende prestare servizio di assistenza e manutenzione. In particolare si richiede di indicare: modalità del servizio, sede del servizio, organico e personale, help desk telefonico, teleassistenza, servizio e-mail di supporto,

Superati i tempi sopra definiti sarà avviato il conteggio delle ore e giornate di inadempienza in base alle quali saranno calcolate le penalità di cui al presente disciplinare.

La manutenzione dovrà prevedere obbligatoriamente, oltre a quanto sopra indicato, gli aggiornamenti alla documentazione e alla manualistica in merito alle correzioni apportate ed agli interventi effettuati.

**DOCUMENTO
PER LA COOPERAZIONE E COORDINAMENTO
E DI VALUTAZIONE DEI RISCHI DA INTERFERENZE
D.U.V.R.I.**

(Art. 26 comma 3 del D.Lgs. n° 9 aprile 2008 n. 81)

Appalto/Servizio di:

**FORNITURA DI ISOLATORE SCHERMATO A FLUSSO LAMINARE DI
CLASSE A GMP PER LA MANIPOLAZIONE E DISPENSAZIONE DEI
RADIOFARMACI GAMMA/BETA EMITTENTI**

AZIENDA ULSS N. 8 BERICA

**Il Datore di Lavoro
Azienda ULSS n.8 “BERICA”**

**Il Responsabile del Servizio
di Prevenzione e Protezione”
dell’Azienda ULSS n. 8 BERICA**

.....

.....

**Il Responsabile Unico di Progetto (RUP)
o il Referente dell’Appalto
dell’Azienda ULSS n. 8 BERICA**

.....

REDATTO IN DATA

06/02/2026

SOMMARIO

1. SCOPO.....	2
2. DEFINIZIONI.....	2
3. DATI GENERALI AZIENDA COMMITTENTE.....	4
4. SOGGETTI NOMINATI DAL COMMITTENTE CON COMPITI DI SICUREZZA RELATIVAMENTE ALL'APPALTO.....	6
5. SOGGETTI NOMINATI DALLA DITTA APPALTATRICE CON COMPITI DI SICUREZZA E DI COORDINAMENTO RELATIVAMENTE ALL'APPALTO.....	6
6. LAVORAZIONI OGGETTO DELL'APPALTO.....	6
7. AREE INTERESSATE DAI LAVORI / SERVIZI / FORNITURE OGGETTO DEL PRESENTE APPALTO.....	6
8. SOGGETTI TERZI PRESENTI ALL'INTERNO DELLE AREE INTERESSATE ALL'APPALTO.....	6
9. MISURE DI RICONOSCIMENTO DEL PERSONALE ADDETTO ALLE LAVORAZIONI.....	7
10. INFORMAZIONE, FORMAZIONE E/O ADDESTRAMENTO RICHIESTI.....	7
11. METODO DI VALUTAZIONE DEI RISCHI DA INTERFERENZA PREVISTI E DI SCELTA DELLE MISURE DI PREVENZIONE E PROTEZIONE.....	8
12. INFORMAZIONE SUI RISCHI SPECIFICI ESISTENTI NELL'AMBIENTE DI LAVORO OGGETTO DELL'APPALTO.....	9
12.1 RISCHIO BIOLOGICO.....	9
12.2 RISCHIO CHIMICO.....	9
12.3 RISCHIO ELETTRICO.....	10
12.4 RISCHIO RADIOLOGICO.....	10
12.5 RISCHIO DA RADIAZIONI NON IONIZZANTI E DA CAMPI ELETROMAGNETICI.....	10
12.6 RISCHIO DA RUMORE.....	10
12.7 RISCHI DERIVANTI DALLE LAVORAZIONI SPECIFICHE ESEGUITE DELLA DITTA APPALTATRICE.....	10
12.8 ALTRI RISCHI.....	10
12.9 RISCHI DERIVANTI DA EVENTI ACCIDENTALI E/O SITUAZIONI DI EMERGENZA.....	11
13. NORME GENERALI DI COMPORTAMENTO PER L'ELIMINAZIONE DEI RISCHI DA INTERFERENZA.....	11
13.1 REGOLE COMPORTAMENTALI E RISPETTO DELL'UTENZA.....	11
13.2 REGOLE PER L'ESECUZIONE DELL'ATTIVITA'.....	12
13.2 ULTERIORI OBBLIGHI DELL'APPALTATORE.....	14
13.3 PRESCRIZIONI E LIMITAZIONI.....	15
14. AZIONI DI PREVENZIONE DEI RISCHI DA INTERFERENZA.....	15
14.1 RISCHIO BIOLOGICO.....	16
14.2 RISCHIO CHIMICO.....	16
14.3 RISCHIO RADIOLOGICO.....	16
14.4 RISCHIO DA RADIAZIONI NON IONIZZANTI E CAMPI ELETTRICI.....	17
14.5 RISCHIO "INCENDIO".....	17
15. VALUTAZIONE DEI COSTI DERIVANTI DAI RISCHI DA INTERFERENZA.....	18
ALLEGATO 1.....	19
ALLEGATO 2.....	21
ALLEGATO 3.....	23
Emergenza incendio.....	23

1. SCOPO

Il presente documento, denominato DUVRI, è redatto ai sensi dell'articolo n. 26 – comma 2, del Decreto Legislativo n. 81/2008 al fine di:

- informare le aziende partecipanti alla gara, di cui alla documentazione di gara cui questo documento è allegato, dei rischi specifici presenti nell'ambiente in cui saranno chiamate ad operare;
- informare le succitate aziende sulle misure di prevenzione e di emergenza adottate dall'Amministrazione nell'ambito della gestione delle proprie attività, ovvero adottate per proprio personale;
- coordinare gli interventi di protezione e prevenzione dai rischi cui sono esposti i lavoratori e gli utenti;
- eliminare le interferenze tra i differenti soggetti operanti nel corso dello svolgimento delle lavorazioni previste nella gara di cui al Capitolato speciale d'appalto cui questo documento è allegato.

La gestione delle attività di prevenzione dei rischi fa parte integrante delle attività in essere.

Per tali attività l'impresa in sede di formulazione dell'offerta dovrà tenere conto degli oneri relativi alla sicurezza per le interferenze e per i rischi propri, come previsto dal Capitolato Speciale d'Appalto.

2. DEFINIZIONI

Appaltante o Committente	Il soggetto per conto del quale viene svolta l'attività di servizio, lavori o forniture, indipendentemente da eventuali frazionamenti nella sua realizzazione. Nel caso di appalto di opera pubblica, il committente è il soggetto <u>titolare di potere decisionale e di spesa relativo alla gestione dell'appalto</u> (art. 1, c. 2, D. Lgs. 165/2001).
Appaltatore	E' l'operatore economico che si obbliga nei confronti del Committente ad eseguire un'opera o una fornitura o a prestare un servizio con organizzazione di mezzi propri e con gestione a proprio rischio, secondo le modalità pattuite e la regola dell'arte.
Contratto d'appalto	E' il contratto a titolo oneroso stipulato per iscritto tra uno o più operatori economici e la stazione appaltante e avente per oggetto l'esecuzione di lavori, la fornitura di beni o la prestazione di servizi. Con il contratto d'appalto l'operatore economico assume l'esecuzione di lavori, la fornitura di beni o la prestazione di servizi con organizzazione dei mezzi necessari e con gestione a proprio rischio. (art. 1655 c.c.).
Contratto d'opera	Il contratto d'opera si configura quando una persona si obbliga a compiere verso un corrispettivo un'opera o un servizio con lavoro prevalentemente proprio e senza vincolo di subordinazione nei confronti del committente, pervenendo al risultato concordato (art. 2222 c.c.).
Contratto di somministrazione	La somministrazione è il contratto con il quale una parte si obbliga, verso corrispettivo di un prezzo, a eseguire a favore dell'altra parte prestazioni periodiche o continuative di cose e di servizi (art. 1559 del Codice Civile, richiamato dall'art 1677 del Codice Civile).
Contratto di subappalto	Il subappalto e' il contratto con il quale l'appaltatore affida a terzi l'esecuzione di parte delle prestazioni o lavorazioni oggetto del contratto di appalto, con organizzazione di mezzi e rischi a carico del subappaltatore, previa autorizzazione del committente, ex art. 119 D.Lgs. 36/2023. Il subappaltante deve corrispondere al subappaltatore gli oneri della sicurezza previsti per la quota parte del lavoro, servizio o fornitura affidato in subappalto.
Contratto di concessione	La concessione è il contratto a titolo oneroso stipulato per iscritto a pena di nullità in virtù del quale una o più amministrazioni aggiudicatrici o uno o più enti aggiudicatori affidano l'esecuzione di lavori o la fornitura e la gestione di servizi a uno o più operatori economici, ove il corrispettivo consista unicamente nel diritto di gestire i lavori o i servizi oggetto dei contratti o in tale diritto accompagnato da un prezzo.
Datore di lavoro	<p>E' il soggetto titolare del rapporto di lavoro con il lavoratore o, comunque, il soggetto che, secondo il tipo e l'assetto dell'organizzazione nel cui ambito il lavoratore presta la propria attività, ha la responsabilità dell'organizzazione stessa o dell'unità produttiva in quanto esercita i poteri decisionali e di spesa.</p> <p>Nelle pubbliche amministrazioni di cui all'articolo 1, comma 2, del decreto legislativo 30 marzo 2001, n. 165, per datore di lavoro si intende il dirigente al quale spettano i poteri di gestione, ovvero il funzionario non avente qualifica dirigenziale, nei soli casi in cui quest'ultimo sia preposto ad un ufficio avente autonomia gestionale, individuato dall'organo di vertice delle singole amministrazioni tenendo conto dell'ubicazione e dell'ambito funzionale degli uffici nei quali viene svolta l'attività, e dotato di autonomia nei poteri decisionali e di spesa. In caso di omessa individuazione, o di individuazione non conforme ai criteri sopra indicati, il datore di lavoro coincide con l'organo di vertice medesimo.</p>

DUVRI	E' il Documento unico di valutazione dei rischi di interferenza (DUVRI) di cui all'art. 26, comma 3 del D.Lgs. 81/2008 e s.m.i., redatto dal committente al fine di valutare i rischi connessi all'espletamento dell'appalto o della concessione e definirne le misure di prevenzione. Il DUVRI viene allegato al contratto d'appalto o di concessione o d'opera e deve essere adeguato in funzione dell'evoluzione dei lavori, dei servizi e delle forniture.
Forniture di materiali o attrezzature	E' il trasporto, la movimentazione o il deposito di materiale e/o di attrezzature da parte dell'appaltatore o del concessionario o di terzi dalla sede produttiva al committente/stazione appaltante.
Interferenza	E' ogni sovrapposizione di attività lavorativa svolta da i lavoratori che rispondono a datori di lavoro diversi, ovvero la continuità fisica e di spazio e/o la contiguità produttiva fra tali soggetti, che richiede un opportuno coordinamento al fine di tutelare la loro sicurezza e quella di soggetti terzi (es. utenti, pazienti, visitatori).
Operatori economici	Sono gli imprenditori individuali, anche artigiani, le società, anche cooperative, i consorzi, i raggruppamenti temporanei di concorrenti, costituiti o costituendi dai soggetti predetti, le aggregazioni tra le imprese aderenti al contratto di rete, i soggetti che abbiano stipulato il contratto di gruppo europeo di interesse economico (GEIE), di cui all'art. 65 D.lgs. 36/2016, oltre che i lavoratori autonomi, gli enti pubblici o gli enti senza personalità giuridica, che offrono sul mercato la realizzazione di lavori o opere, la fornitura di prodotti o la prestazione di servizi.
Lavoratore	E' la persona che, indipendentemente dalla tipologia contrattuale, svolge un'attività lavorativa nell'ambito dell'organizzazione di un datore di lavoro pubblico o privato, con o senza retribuzione, anche al solo fine di apprendere un mestiere, un'arte o una professione, esclusi gli addetti ai servizi domestici e familiari. Al lavoratore così definito è equiparato: il socio lavoratore di cooperativa o di società, anche di fatto, che presta la sua attività per conto delle società e dell'ente stesso.
Lavoratore autonomo o prestatore d'opera	E' colui che mette a disposizione del committente, dietro un compenso, il risultato del proprio lavoro senza vincolo di subordinazione. Se la singola persona compone la ditta individuale e ne è anche titolare è l'unico prestatore d'opera.
Oneri per la sicurezza	Gli oneri per la sicurezza si riferiscono ai costi delle misure preventive da porre in essere per ridurre o eliminare i soli rischi interferenti, ex (art. 26, comma 5, D.Lgs 81/08.
Oneri per la sicurezza propri dell'impresa	Sono costi riferiti ai rischi propri dell'attività delle singole imprese/società appaltatrici o concessionarie o dei singoli lavoratori autonomi, in quanto trattasi di rischi per i quali resta immutato l'obbligo dell'appaltatore o del concessionario di redigere un apposito documento di valutazione e di provvedere all'attuazione delle misure necessarie per ridurre o eliminare al minimo i rischi. Ai sensi dell'art. 26, comma 6, D.Lgs. 81/08, nella predisposizione delle gare di appalto e nella valutazione dell'anomalia delle offerte, tale costo deve essere specificatamente indicato, e risultare congruo rispetto all'entità e alle caratteristiche del lavoro.
Pericolo	E' la proprietà o qualità intrinseca di un determinato fattore avente il potenziale di causare danni.
Responsabile Unico del Progetto (RUP)	E' il soggetto nominato dalle stazioni appaltanti per ogni singolo intervento da realizzarsi mediante un contratto, responsabile per le fasi di programmazione, progettazione, affidamento e per l'esecuzione di ciascuna procedura soggetta al codice, ex art. 15 D.Lgs. 36/2016.
Direttore dell'Esecuzione del Contratto (DEC)	E' il soggetto nominato dalla stazioni appaltanti che coadiuva il RUP nella fase dell'esecuzione dei contratti aventi ad oggetto servizi e forniture. Il DEC è preposto al coordinamento, alla direzione e al controllo tecnico contabile e amministrativo dell'esecuzione del contratto, assicurando la regolare esecuzione da parte dell'esecutore, in conformità ai documenti contrattuali, ex art. 114 D.Lgs. 36/2016. Il DEC si rapporta con il RUP, per gestire la prestazione contrattuale, inviandogli tutte le note necessarie (autorizzazione al pagamento di spese in relazione all'avanzamento dei lavori, DUVRI definitivo, inadempienze contrattuali da parte della ditta, ecc.) e assolvendo agli impegni di coordinamento per prevenire rischi interferenti. Il DEC può avvalersi della collaborazione di referenti operativi presso le UU.OO. coinvolte.
Dirigente per la sicurezza	Persona che, in ragione delle competenze professionali e di poteri gerarchici e funzionali adeguati alla natura dell'incarico conferitogli, attua le direttive del datore di lavoro organizzando l'attività lavorativa e vigilando su di essa
Preposto per la sicurezza	Persona che, in ragione delle competenze professionali e nei limiti di poteri gerarchici e funzionali adeguati alla natura dell'incarico conferitogli, sovrintende alla attività lavorativa e garantisce l'attuazione delle direttive ricevute, controllandone la corretta esecuzione da parte dei lavoratori ed esercitando un funzionale potere di iniziativa

Rischio	E' la proprietà di raggiungimento del livello potenziale di danno nelle condizioni di impiego e di esposizione ad un determinato fattore o agente oppure alla loro combinazione.
Rischi da interferenze	<p>Sono i rischi per la sicurezza e la salute dei lavoratori e delle altre persone equiparate che all'interno dell'Azienda committente possono derivare dalla presenza, anche non contemporanea, di personale del committente e di personale di altre ditte esecutrici dell'appalto o della concessione.</p> <p>A mero titolo esemplificativo si possono considerare interferenti i rischi:</p> <ul style="list-style-type: none"> ▪ derivanti da sovrapposizioni di più attività svolte da operatori di appaltatori diversi; ▪ immessi nel luogo di lavoro del committente dalle lavorazioni del fornitore di servizi; ▪ esistenti nel luogo di lavoro del committente, ove è previsto che debba operare il fornitore di servizi, e non compresi tra quelli specifici dell'attività propria del fornitore di servizi; ▪ derivanti da modalità di esecuzione particolari richieste esplicitamente dal committente (che comportino pericoli aggiuntivi rispetto a quelli specifici dell'attività appaltata).

3. DATI GENERALI AZIENDA COMMITTENTE

Vedi sito internet aziendale <http://www.aulss8.veneto.it>

L' "Azienda ULSS n. 8 Berica" è stata istituita il 1° gennaio 2017, con l'entrata in vigore della L.R. n. 19/2016, che ha previsto il cambio di ragione sociale dell'Azienda l'ULSS n. 6 Vicenza e l'incorporazione della soppressa ULSS n. 5 Ovest Vicentino.

Denominazione	Azienda ULSS n. 8 Berica
Codice fiscale e partita IVA	02441500242
Sede legale	Vicenza, Viale Rodolfi n. 37, 36100
Datore di Lavoro – Legale rappresentante: Direttore Generale	Peter Assembergs
Medici Competenti	Francesca Basta, Livia Secondin, Floriana Pentimone
RSPP	Andrea Sbicego
RLS	Nadia Cardarelli, Marco Lo Verso, Simone Frigo, Giacomina Pavan, Paola Perin, Andrea Monteforte, Francesco Bettiol, Elisabetta Marsilio, Michele Calabria, Saverio Laganà, Lorenzo Marcello, Carla Tosetto, Lidia Maria Rossato, Paolo Bicego, Roberto Lanaro, Michele Leonardi
Medico Autorizzato	Francesca Basta
Esperti di Radioprotezione	Stefania Cora, Chiara Orlandi
Esperto Responsabile della sicurezza in RM	Stefania Cora

Organigramma struttura generale dell'Azienda

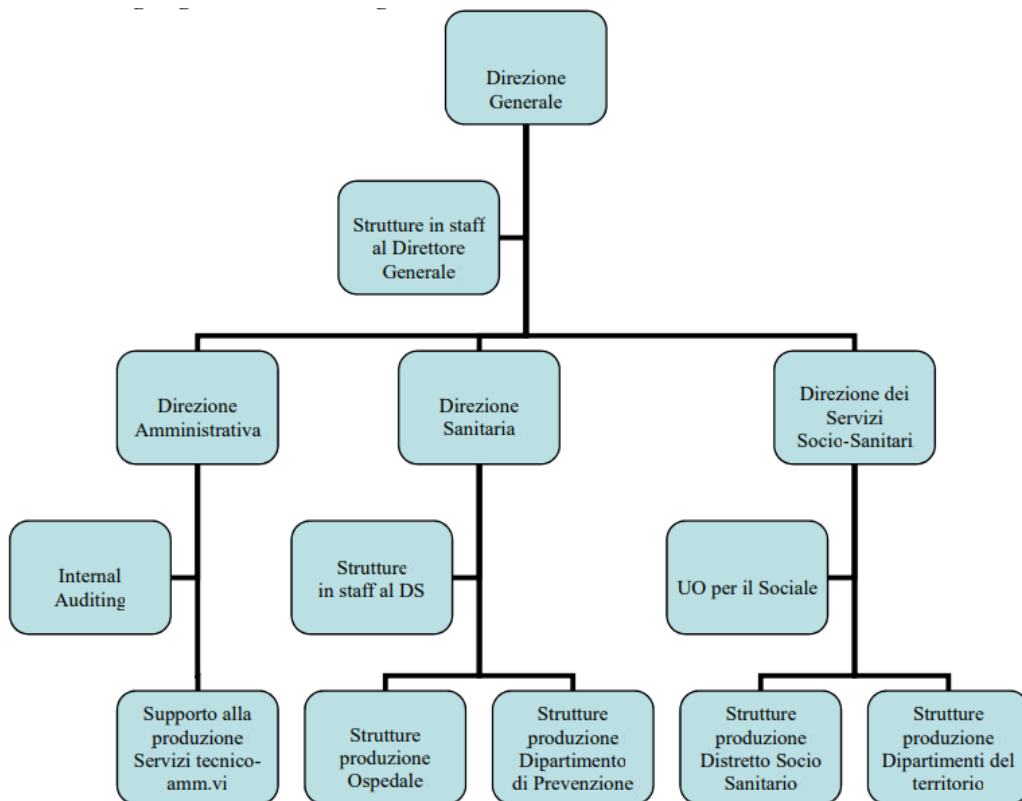

Ai fini dell'integrazione tra le diverse strutture sanitarie, socio-sanitarie e socio-assistenziali presenti sul territorio l'Azienda ULSS è articolata in due Distretti: Est e Ovest.

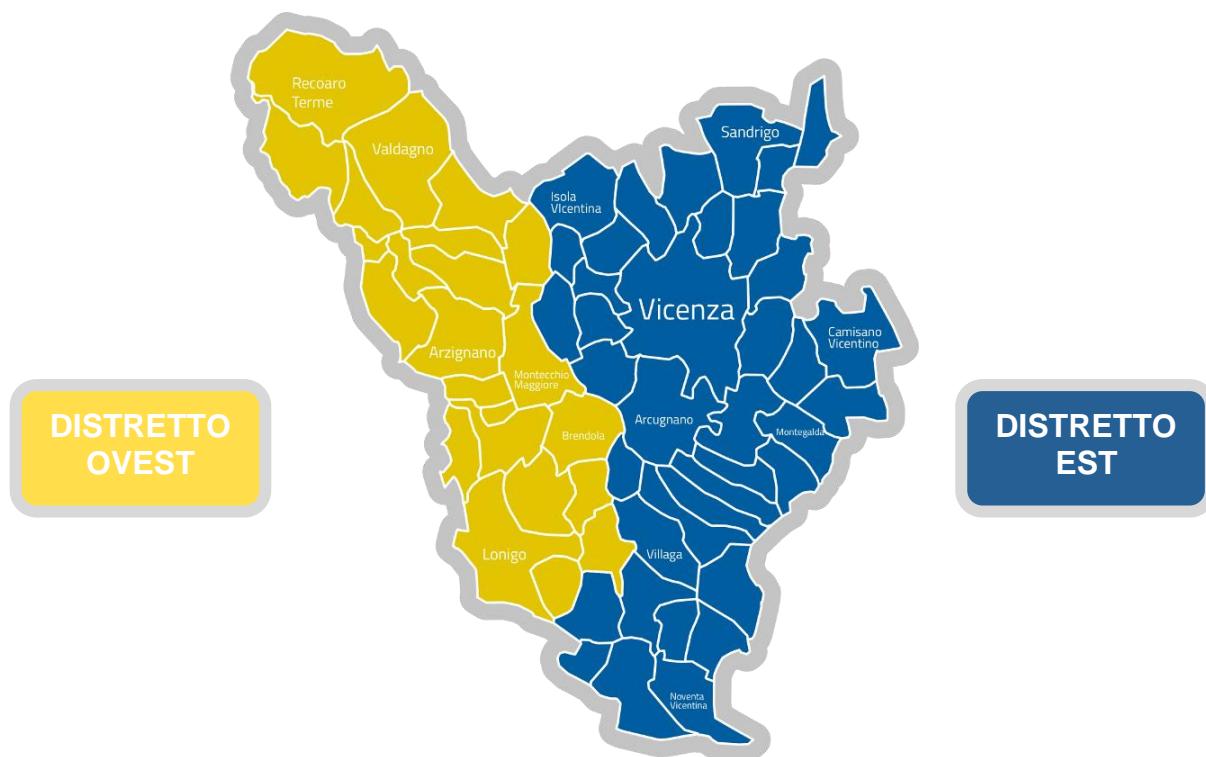

4. SOGGETTI NOMINATI DAL COMMITTENTE CON COMPITI DI SICUREZZA RELATIVAMENTE ALL'APPALTO

Le indicazioni relative al Responsabile Unico di Progetto ed a eventuali Direttori per l'Esecuzione del Contratto saranno riportati nella Deliberazione del Direttore Generale con cui verrà affidato l'appalto.

5. SOGGETTI NOMINATI DALLA DITTA APPALTATRICE CON COMPITI DI SICUREZZA E DI COORDINAMENTO RELATIVAMENTE ALL'APPALTO

L'individuazione delle seguenti figure:

- Soggetto autorizzato con delega alla sottoscrizione del DUVRI,
- Responsabile del SPP,
- Responsabile/Referente locale
- Preposto per la sicurezza

deve essere eseguita all'avvenuta aggiudicazione e prima della firma del contratto (recapiti telefonici compresi).

6. LAVORAZIONI OGGETTO DELL'APPALTO

La gara d'appalto/contratto di cui alla presente valutazione dei rischi da interferenza ha per oggetto la fornitura di un isolatore schermato a flusso laminare di classe A GMP adatto alla preparazione e dispensazione di radiofarmaci gamma/beta emittenti (incluso il Gallio 68).

Le attività ricomprese nell'appalto sono elencate e dettagliate nel capitolato tecnico.

La durata della fornitura è di 24 mesi.

7. AREE INTERESSATE DAI LAVORI / SERVIZI / FORNITURE OGGETTO DEL PRESENTE APPALTO

L'Azienda **ULSS n. 8 Berica** eroga le proprie prestazioni su 6 presidi ospedalieri e altri complessi polifunzionali, oltre a numerose sedi territoriali e dipartimentali.

Le lavorazioni oggetto dell'appalto interessano il seguente ambiente di lavoro:

Presidio Ospedaliero/Struttura	Ospedale San Bortolo di Vicenza
UU.OO./Servizio	UOC Medicina Nucleare
Locali	Servizio di Radiofarmacia Area D piano -1

8. SOGGETTI TERZI PRESENTI ALL'INTERNO DELLE AREE INTERESSATE ALL'APPALTO

Nelle aree interessate dai lavori di cui all'appalto in oggetto, oltre al personale dell'Azienda ULSS 8 possono essere presenti i dipendenti di altre ditte appaltatrici di lavori/servizi/forniture con i quali l'appaltatore potrebbe dover rapportarsi nel corso della propria attività e comunque prima di qualsiasi intervento che possa originare rischi interferenti.

La ditta deve tenere presente che nelle aree promiscue delle U.O. (es. corridoi), reparti degenza, ecc., oltre al personale dipendente ULSS sono presenti pazienti, utenti, visitatori, e pertanto ogni presenza in queste aree richiede una particolare attenzione e rispetto delle norme generali riportate al paragrafo 13.

Come regola generale, riferita a tutte le attività appaltate, vale l'indicazione per cui è fatto divieto a tutte le ditte che effettuano lavorazioni di vario genere all'interno delle strutture dell'Azienda, di operare all'interno dello stesso locale contemporaneamente a personale di altre ditte appaltatrici.

Sono comunque possibili interferenze con altre ditte che gestiscono appalti generali all'interno delle strutture dell'azienda, limitatamente alle attività svolte in maniera sistematica nelle aree comuni e di transito o per diretta gestione degli spazi.

Le principali ditte interferenti operanti all'interno dell'ULSS 8 Berica sono:

- lavanolo;
- gestione calore e manutenzioni impiantistiche;
- gestione e manutenzione impianto gas medicali;
- guardiania;
- vigilanza armata;
- logistica e magazzino;
- servizio ambulanze;
- trasporto (materiali biologici, persone, traslochi, ecc.);
- ristorazione;
- assistenza disabili e gestione CDD e Comunità Alloggio.

Eventuale segnalazione di elementi di rischio, derivanti dalle operazioni eseguite dalla ditta, dovranno formalmente essere comunicate dagli operatori della ditta al RUP dell'appalto.

9. MISURE DI RICONOSCIMENTO DEL PERSONALE ADDETTO ALLE LAVORAZIONI

Nell'ambito dello svolgimento delle attività, il personale esterno occupato deve essere munito di apposita tessera di riconoscimento corredata di fotografia, contenente le generalità del lavoratore e l'indicazione del datore di lavoro. I lavoratori della Ditta sono pertanto tenuti ad esporre detta tessera di riconoscimento (ex art 26 comma 8 del D.Lgs. 81/08 – art. 6 Legge 123/07).

10. INFORMAZIONE, FORMAZIONE E/O ADDESTRAMENTO RICHIESTI

Per lo svolgimento della propria attività nei luoghi previsti dall'appalto e richiesto che il personale della ditta appaltatrice abbia ricevuto una documentata **informazione, formazione e/o addestramento** sulle seguenti tematiche inerenti la sicurezza:

- Formazione Generale di base** (Attestazione + Foglio firma)
- Formazione Specifica** (Attestazione + Foglio firma)
- Primo soccorso** (Attestazione + Foglio firma)
- Antincendio base – 4 ore** (Attestazione + Foglio firma)
- Antincendio livello elevato – 16 ore** (Attestazione + Foglio firma)
- Rischio biologico** (Attestazione + Foglio firma)
- Procedure di lavoro/sicurezza aziendali** (Attestazione + Foglio firma)
- Uso attrezzatura pericolosa (carrelli elevatori)** (Patentino)
- Dispositivi di Protezione Individuale specifici dell'attività** (Attestazione + Foglio distribuzione)
- Rischio chimico** (Attestazione + Foglio firma)
- Rischio radiazioni ionizzanti** (Attestazione + Foglio firma)

- Rischio radiazioni non ionizzanti (Attestazione + Foglio firma)
- Rischio utilizzo bombole gas (Attestazione + Foglio firma).

La ditta appaltatrice deve fornire le informazioni sopra riportate prima dell'inizio dell'appalto, allegando copia delle attestazioni previste.

11. METODO DI VALUTAZIONE DEI RISCHI DA INTERFERENZA PREVISTI E DI SCELTA DELLE MISURE DI PREVENZIONE E PROTEZIONE

La metodica indicata è utilizzata per valutare l'efficacia dell'intervento proposto per ridurre i rischi interferenti, quando questi non sono eliminabili, e/o per stabilire la soglia di accettabilità sotto la quale non si ritengono necessari interventi di riduzione del rischio (significatività da 1 a 3).

La significatività dei rischi da interferenze è valutata secondo la formula:					
RI = gR x pl					
Dove:					
RI = rischio da interferenza					
gR= gravità del rischio per uno o più soggetti coinvolti nella interferenza e/o nella sovrapposizione					
pl = probabilità che si verifichi una interferenza e/o sovrapposizione tra uno o più soggetti					
Significatività del rischio da interferenza					
	pl	IMPROBABILE	POCO PROBABILE	PROBABILE	MOLTO PROBABILE
gR	Lieve	1	2	3	4
	Medio	2	4	6	8
	Grave	3	6	9	12
	Molto grave	4	8	12	16

La significatività del rischio da interferenze RI dovrà essere classificata come segue:	
1 - 3 = TRASCURABILE (NON RILEVANTE)	Rischi potenziali sotto controllo quanto basta; possibili azioni migliorative da valutare in fase di programmazione.
4 - 6 = RILEVANTE (LIEVE)	Verificare che i rischi potenziali siano sotto controllo. Promuovere azioni migliorative e/o correttive da programmare nel tempo.
8 - 9 = RILEVANTE (ALTO)	Effettuare miglioramenti su gR o su pl.; promuovere azioni migliorative e/o correttive da programmare nel medio termine in funzione della durata delle attività.
12 - 16 = RILEVANTE (MOLTO ALTO)	Effettuare miglioramenti immediati su gR o su pl.; promuovere azioni correttive immediate.

INDICE DI PROBABILITÀ DI INTERFERENZA (pl)		
VALORE	LIVELLO	DEFINIZIONE
1	Improbabile	Le lavorazioni si svolgono in un'area confinata o transennata dove opera una sola impresa o un singolo lavoratore autonomo. In quell'area non sono previste altre attività oltre a quelle in corso.
2	Poco probabile	Un'unica impresa o un singolo lavoratore autonomo sta lavorando in una propria area osservando una distanza di sicurezza da un'altra area occupata da terzi.
3	Probabile	Più imprese o lavoratori autonomi devono intervenire sequenzialmente (quindi in tempi diversi) nella stessa area per portare a termine un'opera nel suo complesso.
4	Molto probabile	Più imprese o lavoratori autonomi nella stessa area per portare a termine un'opera nel suo complesso.
INDICE DI GRAVITÀ DEL RISCHIO (gR)		
VALORE	LIVELLO	DEFINIZIONE
1	Lieve	Un'impresa o un singolo lavoratore autonomo utilizzano unicamente attrezzature manuali operando a livello del piano di calpestio

2	Medio	Un'impresa o un singolo lavoratore autonomo utilizzano unicamente attrezzature manuali operando in quota (modeste opere provvisorie, trabattelli, scale, ecc.)
3	Grave	Un'impresa o un singolo lavoratore autonomo introducono rischi tali da obbligare terzi a utilizzare DPI
4	Molto grave	Un'impresa o un singolo lavoratore autonomo introducono rischi tali da obbligare terzi a predisporre misure di protezione collettiva

12. INFORMAZIONE SUI RISCHI SPECIFICI ESISTENTI NELL'AMBIENTE DI LAVORO OGGETTO DELL'APPALTO

I rischi presenti nelle aree dove è previsto lo svolgimento delle attività della ditta sono i seguenti:
(Specificare se l'Appaltatore è esposto al rischio nella fase di esecuzione del servizio).

12.1 RISCHIO BIOLOGICO

L'attività sociosanitaria dell'Azienda comporta un rischio potenziale di esposizione ad agenti biologici in funzione delle attività svolte e della tipologia di pazienti/utenti presenti. Ai fini della valutazione del rischio di esposizione dei lavoratori si differenziano in (valutazione qualitativa e funzionale all'attività da svolgere e non ai sensi del D.Lgs 81/08):

- aree a **rischio basso**, adibite ad attività non sanitarie con rischio generico derivanti dalla convivenza;
- aree a **rischio medio** dove vengono svolte attività di tipo sanitario e con una tipologia di pazienti/utenti che vi accedono classificati "stabili" (Ambulatori, Distretti socio-sanitari)
- aree a **rischio alto e molto alto** per attività che prevedono anche la possibile presenza/isolamento di pazienti infettivi (Pronto Soccorso, Malattie Infettive, Terapie Intensive e altre aree/reparti dedicati); inoltre, le aree dedicate ai **pazienti COVID-19** e l'attività di gestione domiciliare **dei pazienti COVID-19** sono altrettanto identificate come ad **alto rischio**;
- altre aree a **rischio alto**:
 - aree a livello rilevante di contaminazione da liquidi biologici (sale operatorie, sala parto);
 - aree con attività di cultura deliberata di patogeni ad elevato rischio (Microbiologia).

Ditta Appaltatrice esposta: **SI** **NO**

12.2 RISCHIO CHIMICO

Nell'ambito delle attività dell'azienda sono individuate aree ed attività specifiche a potenziale rischio di esposizione a sostanze a rischio chimico:

- aree con uso sistematico di sostanze chimiche (anche cancerogene) ad uso laboratoristico/diagnostico (Laboratorio analisi, Microbiologia, Anatomia Patologica, Biologia Molecolare, UFA, Radiofarmacia, ecc.);
- aree a rischio di contaminazione da farmaci antitumorali (Unità UFA presso la UOC di Farmacia, Oncologia, DH Oncologico, Ematologia, DH Ematologico, ambulatorio urologico e altri reparti internistici per le attività di somministrazione e per la possibile presenza di escreti e secreti contaminati da questi farmaci derivanti dai pazienti sottoposti a trattamenti);
- aree ove è previsto l'utilizzo di gas e vapori anestetici (Sale operatorie);
- aree con presenza di gas tecnici e medicali con rischio potenziale di esposizione (PMA, RM, Ambulatorio Dermatologico, deposito contenitori mobili ossigeno liquido).
- aree accessibili in cui sono presenti elementi strutturali ed impiantistici costituiti da materiali contenenti amianto (pavimentazioni in vinil amianto, coibentazioni impiantistiche, coperture in eternit).
- aree tecnologiche ove è previsto l'uso di sostanze a rischio chimico connesse all'utilizzo di impianti tecnologici (centrali termiche, centrali trattamento acqua, ecc.).

Si considera inoltre come oggetto di specifica verifica la scelta dei materiali d'uso della ditta appaltatrice per le attività previste, che devono essere specificate dall'appaltatore e comunicate al RUP/DEC.

Ditta Appaltatrice esposta: **SI** **NO**

12.3 RISCHIO ELETTRICO

- **Rischio residuo di contatto elettrico** accidentale connesso all'alimentazione delle macchine ed attrezzature usate dall'appaltatore o presenti negli ambienti in cui vengono svolte le attività (es. prese elettriche fisse, prese ed adattatori multipli, ecc.) e relativo alla parte impiantistica installata nei locali assegnati alla diretta gestione della ditta appaltatrice.
- **Rischio specifico** per interventi in aree tecniche (es. cabine elettriche, aree con presenza di UPS di rilevanti dimensioni, ecc.).

Ditta Appaltatrice esposta: **SI** **NO**

12.4 RISCHIO RADIOLOGICO

Nelle strutture ospedaliere sono presenti zone controllate e zone sorvegliate ex D.Lgs. 101/20 sia con la presenza di apparecchi radiogeni (Radiologia, Radioterapia, Blocco Operatorio, Emodinamica) che per l'utilizzo, manipolazione e/o conservazione dei radionuclidi (Medicina Nucleare, Fisica sanitaria).

Ditta Appaltatrice esposta: **SI** **NO**

12.5 RISCHIO DA RADIAZIONI NON IONIZZANTI E DA CAMPI ELETTROMAGNETICI

Sono presenti all'interno di alcuni servizi apparecchiature emittenti, ad apparecchiatura funzionante, significativi livelli di radiazione elettromagnetica/ROA con campi elettrici e magnetici, radiazioni laser, luce UV (ambulatori fisioterapici, dermatologici e di terapia antalgica, ambulatori oculistici, sale operatorie e di endoscopia per urologia e pneumologia, degenze neonatali). Specifici impianti sono caratterizzati da livelli elevati di campo magnetico costantemente attivo e accoppiato, a macchina funzionante a rilevanti emissioni di campi elettromagnetici (RM).

Ditta Appaltatrice esposta: **SI** **NO**

12.6 RISCHIO DA RUMORE

All'interno delle strutture aziendali sono presenti aree con apparecchiature che provocano livelli di rumorosità superiore a 80 dBA e in alcuni casi anche a 85 e 87 dBA. Risulta anche rilevante la valutazione delle emissioni delle apparecchiature in uso alla ditta appaltatrice, anche per livelli di rumore non eccedenti i limiti previsti del D. Lgs 81/08, in funzione della tutela dei utenti/degenti/dipendenti da esposizioni a livelli di rumore valutati come disturbanti.

Ditta Appaltatrice esposta: **SI** **NO**

12.7 RISCHI DERIVANTI DALLE LAVORAZIONI SPECIFICHE ESEGUITE DELLA DITTA APPALTATRICE

Si considerano come fonte potenziale di esposizione a rischio alcune specifiche attività proprie della ditta e condizionate da strutture ed attività dell'azienda.

12.8 ALTRI RISCHI

A titolo non esaustivo si riportano di seguito alcuni rischi individuati con una valutazione a priori. Qualora le lavorazioni oggetto di gara d'appalto determinino altri rischi interferenziali, questi devono essere elencati nella tabella sottostante.

A. RISCHIO AGGRESSIONE

Potenziabili situazioni che espongono a rischio di aggressione in particolare nelle strutture che ospitano pazienti con problemi di tipo psichiatrico o di dipendenza e per gli ambienti utilizzati dal personale ULSS nella Casa Circondariale di Vicenza.

Ditta Appaltatrice esposta: **SI** **NO**

B. RISCHI DERIVANTI DA INTERFERENZA CON DITTE TERZE

Per quanto riguarda le interferenze con ditte terze operanti all'interno dell'Azienda ULSS 8 Berica, si rimanda a quanto indicato nel paragrafo 8 del presente documento.

Ditta Appaltatrice esposta: **SI** **NO**

C. RISCHIO DA INCIAMPO, SCIVOLAMENTO, URTO DI PERSONE O ATTREZZATURE

All'interno delle strutture dell'Azienda, negli spazi comuni (scale e corridoi) e tutte le aree di pertinenza esterne, sussiste il rischio di inciampo, scivolamento, urto legato ad eventuali sconnessioni nella pavimentazione, presenza di acqua piovano o spandimento di altro materiale liquido di varia natura, arredi o oggettistica non idoneamente segnalata, ecc.

Inoltre, sussiste il rischio di ribaltamento, sé presenti percorsi con piani inclinati/rampe ed il transito per tale vie non viene effettuato correttamente.

Ditta Appaltatrice esposta: **SI** **NO**

Altro:

Nessuno

12.9 RISCHI DERIVANTI DA EVENTI ACCIDENTALI E/O SITUAZIONI DI EMERGENZA

Eventi accidentali e/o di emergenza possono essere classificate tutte le situazioni quali incendio, terremoto, fuga di sostanze pericolose, atto terroristico o criminale che avvenga nelle aree in cui sta operando il personale della ditta e/o in aree prossime o comunque collegate a queste, ove si renda necessario l'intervento di addetti all'emergenza e/o l'evacuazione della struttura o parte di essa o anche la messa fuori servizio di impianti di qualsiasi natura.

Ditta Appaltatrice esposta: **SI** **NO**

13. NORME GENERALI DI COMPORTAMENTO PER L'ELIMINAZIONE DEI RISCHI DA INTERFERENZA

Nell'eseguire lavori in zona controllata (zone a rischio Radiazioni Ionizzanti) è necessario che l'incaricato della ditta esterna prenda contatti con l'Esperto di Radioprotezione, come previsto dal D.Lgs. 101/20 (tramite il Direttore di U.O. interessata).

13.1 REGOLE COMPORTAMENTALI E RISPETTO DELL'UTENZA

Il personale della Ditta che opera all'interno delle sedi aziendali ULSS è tenuto a seguire regole di comportamento e di rispetto nei confronti sia del personale dell'ULSS che dell'utenza.

In particolare è bene attenersi:

- evitare in modo più assoluto ogni diverbio e/o discussione;
- evitare di tenere comportamenti che facciano pensare ad atteggiamenti aggressivi;
- rivolgersi sempre, per qualsiasi richiesta/problema/necessità al personale dell'Azienda.

13.2 REGOLE PER L'ESECUZIONE DELL'ATTIVITA'

Per l'esecuzione delle attività oggetto dell'appalto, l'azienda incaricata rispetti le seguenti regole:

- **individuazione e comunicazione al Datore di Lavoro committente per il tramite del DEC dell'appalto del nominativo del Preposto o dei Preposti incaricati secondo il D.Lgs 81/08;**
- deve preventivamente prendere visione delle aree in cui saranno eseguiti i lavori e delle relative limitazioni informandosi, presso i Responsabili/Preposti delle Strutture in cui andrà ad operare, dell'assetto funzionale delle aree stesse e degli aspetti antinfortunistici, interpellando anche il Referente Esecutivo dei lavori appaltati;
- deve costantemente tenere informati i Responsabili/Preposti delle Strutture in cui va a lavorare sui possibili rischi non eliminabili derivanti dalle attività che verranno eseguite;
- deve programmare affinché tutti i Preposti incaricati ai sensi del D.lgs. 81/08, partecipino alle riunioni di cooperazione e coordinamento con gli incaricati dell'azienda sanitaria, per l'analisi preventiva dei rischi di interferenza;
- deve informare e formare preventivamente, ai sensi del D.lgs. 81/08, tutti i lavoratori incaricati alla esecuzione dei lavori, di cui all'appalto in oggetto:
 - a) sui rischi specifici degli ambienti di lavoro in cui si svolge l'attività appaltata;
 - b) sul rischio incendio e gestione delle emergenze secondo i criteri del DM 10/03/98 con i contenuti formativi di cui all'Allegato IX;
- deve fornire al proprio personale l'apposita tessera di riconoscimento, corredata di fotografia, contenente le generalità del lavoratore e l'indicazione del datore di lavoro, da esporre durante l'esercizio dell'attività;
- deve concordare le tempistiche (es: giorni ed orari di accesso ai locali del Committente) con i riferimenti Aziendali forniti in sede di aggiudicazione onde evitare eventuali interferenze con l'attività della Committente;
- deve accedere alle aree aziendali, caricare/scaricare il materiale, parcheggiare, seguendo scrupolosamente i dettami della procedura di sicurezza "**Attività temporanea di carico-scarico di materiale , con automezzi trasporto merci, in aree esterne non delimitate e non confinate, Norme di condotta di autisti esterni e personale ULSS preposto ad evitare rischi interferenziali fra attività diverse**", e quanto comunicato dall'Azienda, onde evitare eventuali interferenze con percorsi pedonali e/o dedicati alle emergenze;
- deve tempestivamente allontanare contenitori, scatole, casse, cesti, roller, pallets vuotati e i rifiuti; non sono permessi stoccaggi di prodotti e/o di attrezzature presso luoghi non identificati dal committente se non autorizzati;
- deve smaltire, a sua cura e spese, i rifiuti prodotti nell'esercizio delle attività appaltate;
- non può usufruire di aree di stoccaggio dell'Azienda, se non diversamente specificato e concordato con l'Azienda stessa;
- in situazioni di allarme e/o emergenza in genere, deve seguire le istruzioni del personale in servizio dell'Azienda;
- se necessario, ovvero nelle lavorazioni anche temporanee che producono rischio di caduta di oggetti dall'alto, scivolamenti, occupazioni di spazi, ecc., deve provvedere a delimitare/segnalare le aree di lavoro per disciplinare la circolazione delle persone (dipendenti, pazienti, pubblico del Committente) e comunque adottare tutte le misure di sicurezza adeguate ad evitare interferenze con concomitanti attività svolte nelle pertinenze dell'Azienda;
- non deve eseguire lavorazioni che prevedano la produzione di polvere, rumore, fibre pericolose, gas pericolosi e radiazioni pericolose in presenza di pazienti e nemmeno di personale dipendente ULSS o di terzi. Se necessarie tali lavorazioni vanno concordate e adottate tutte le specifiche misure di prevenzione / protezione previste;

- deve lasciare in uso al personale le apparecchiature installate/manutenute solo se in condizioni di sicurezza. Se non utilizzabili, le apparecchiature devono essere ritirate; quando non è possibile il ritiro, non devono comunque essere pericolose per l'incolumità (ne deve essere interdetto l'uso ed esposto apposito avviso);
- nelle operazioni di carico, scarico e movimentazione merci (come da procedura di sicurezza "**Attività temporanea di carico-scarico di materiale , con automezzi trasporto merci, in aree esterne non delimitate e non confinate, Norme di condotta di autisti esterni e personale ULSS preposto ad evitare rischi interferenziali fra attività diverse**"), l'automezzo deve essere posizionato nel luogo indicato all'atto dell'aggiudicazione e secondo le informazioni del Referente aziendale;
- durante le attività di carico/scarico devono essere spenti i motori, fatto salvo particolari esigenze da concordare con il Referente aziendale (a motore acceso lo scarico dei fumi deve essere convogliato verso l'alto);
- l'area di carico/scarico delle merci deve essere delimitata/segnalata utilizzando apposite barriere mobili di confinamento;
- l'appaltatore deve movimentare il materiale, se non diversamente specificato, con mezzi propri ed adeguati, atti ad effettuare le manovre in sicurezza, senza provocare danni a persone o a cose;
- ai fini dell'attività di carico/scarico non è prevista la presenza di personale dell'Azienda USL con compiti di collaborazione, ma solo con compiti di controllo a debita distanza di sicurezza;
- se previsto, gli operatori ULSS che collaborano alle attività di scarico utilizzeranno solo carrelli e attrezzature di proprietà del committente;
- all'operatore dell'azienda appaltatrice è vietato sostare nei pressi delle zone operative dei carrelli elevatori e al di sotto dei carichi sospesi;
- nelle operazioni di manovra degli automezzi e in caso di limitata visibilità, deve essere presente una persona a terra per fornire indicazioni all'autista;
- le attrezzature non targate utilizzate per la movimentazione delle merci, devono possedere l'autorizzazione da parte della motorizzazione civile per transitare all'esterno dei presidi ospedalieri nella pubblica via;
- è fatto assoluto divieto al personale dipendente dell'ULSS di Vicenza di salire sui mezzi della ditta appaltatrice, ovvero la ditta appaltatrice deve astenersi dal richiedere qualsiasi intervento al personale ULSS;
- agli autisti è assolutamente vietato accedere all'interno delle strutture aziendali se non espressamente previsto dal contratto.

Inoltre:

- quando non diversamente previsto in fase contrattuale, i servizi igienici utilizzabili dal personale della ditta appaltatrice sono quelli riservati agli utenti dell'azienda ULSS;
- nelle Unità Operative e, comunque, nei singoli settori lavorativi e di norma disponibile un telefono sia per l'emergenza sia per le comunicazioni aziendali (previo permesso del personale della Committenza);
- all'interno dei locali dell'Azienda ULSS n.8 le uscite di emergenza e i relativi percorsi sono chiaramente indicati come da normativa vigente; esse **non devono mai essere ostruite, neppure in via provvisoria;**
- **è fatto assoluto divieto di fumare all'interno di qualsiasi ambiente ULSS**
- **è vietato usare fiamme libere**, gettare mozziconi di sigaretta e materiale infiammabile all'interno e/o in prossimità delle aree della committenza;
- è fatto assoluto divieto al personale dipendente dell'Assuntore di utilizzare attrezzature ed utensili della Committenza e viceversa (salvo specifiche autorizzazioni);

- è vietato a qualsiasi lavoratore presente in Azienda ULSS assumere bevande alcoliche e qualsiasi altra sostanza di abuso che possa alterare il tono psichico durante l'orario di lavoro pena l'allontanamento dal posto di lavoro.

TASSATIVAMENTE la ditta appaltatrice si impegna:

- ad osservare e fare osservare al proprio personale e ad eventuali sub-appaltatori e fornitori, tutte le leggi e i regolamenti in materia di salute e sicurezza nei posti di lavoro compreso quanto previsto nel presente documento;
- ad impiegare personale dotato delle abilitazioni necessarie ed idoneo alle mansioni specifiche in conformità alla sorveglianza sanitaria ove prevista;
- ad impiegare personale adeguatamente formato ed informato, dotato di ausili e dpi idonei alla sicurezza del lavoro da eseguire;
- a trasmettere il Documento (***Piano di Valutazione dei Rischi dell'Appalto***) indicante l'elenco delle attività svolte nei locali dell'appaltante per l'esecuzione dell'appalto, l'indicazione dei relativi rischi per la salute e la sicurezza propri, le eventuali interferenze e le procedure adottate;
- a fornire l'elenco delle eventuali sostanze o prodotti usati e relative schede di sicurezza, l'elenco della apparecchiature usate, nonché l'elenco del personale previsto.

13.2 ULTERIORI OBBLIGHI DELL'APPALTATORE

Alla ditta appaltatrice viene richiesto anche che:

- organizzi i propri mezzi ed il proprio personale nel rispetto delle norme di prevenzione infortuni e di igiene del lavoro;
- fornisca al Committente un report annuale degli infortuni avvenuti all'interno degli ambienti di lavoro ULSS;
- abbia cura di conservare tutti i materiali e le attrezzature utilizzati negli spazi assegnati evitando, durante le lavorazioni, di lasciarli incustoditi e/o posti in modo da recare ingombro al passaggio e/o pericolo per il personale;
- garantisca che tutti gli utensili, i mezzi e le attrezzature utilizzati nel corso dell'espletamento dell'appalto siano rispondenti alle norme vigenti e sottoposti a regolare manutenzione;
- fornisca ai propri dipendenti, come previsto dalla normativa vigente:
 - il tesserino di riconoscimento
 - i dispositivi di protezione individuale
 - la formazione necessaria;
- si faccia carico della sorveglianza sanitaria dei propri dipendenti per lo svolgimento della loro attività sottoponendoli alle visite mediche ed agli accertamenti necessari, come da normativa vigente;
- metta a punto le Procedure Operative di Sicurezza necessarie all'esecuzione ottimale del lavoro/servizio/fornitura previsti dall'appalto prima dell'avvio dello stesso;
- nelle aree di transito interne all'Azienda, si attenga alle disposizioni di viabilità interna controllando la velocità, rispettando la segnaletica ed evitando il parcheggio fuori dagli spazi previsti (si rammenta che è assolutamente vietato parcheggiare davanti alle uscite di sicurezza, in corrispondenza dei percorsi di esodo, di fronte agli attacchi idrici motopompa dei VVF ed alle porte dei quadri/cabine elettriche);
- segnali al RUP ed al Servizio di Prevenzione e Protezione della stazione appaltante tutti gli infortuni eventualmente occorsi ai propri dipendenti impegnati all'interno dell'Azienda;
- si impegni a rispettare tutte le procedure interne dell'Azienda (che saranno rese disponibili);
- si impegni a comunicare al RUP qualsiasi tipo di variazione rispetto alle condizioni di lavoro descritte, concordando l'eventuale revisione del presente DUVRI (qualora la ditta appaltatrice variasse le

condizioni di lavoro senza darne opportuna e tempestiva comunicazione, essa si assume tutte le responsabilità civili e penali che ne conseguono).

13.3 PRESCRIZIONI E LIMITAZIONI

- Divieto di intervenire sulle lavorazioni in atto senza la prescritta autorizzazione;
- Divieto di accedere ai locali ad accesso autorizzato se non specificatamente autorizzati dal responsabile della struttura con apposita autorizzazione nella quale sono indicate le misure di prevenzione e protezione;
- Divieto di rimuovere o manomettere in un alcun modo i dispositivi di sicurezza e/o protezioni installati su impianti o macchine;
- Divieto di compiere, di propria iniziativa, manovre ed operazioni che non siano di propria competenza e che possono perciò compromettere anche la sicurezza di altre persone;
- Divieto di compiere lavori di saldatura, usare fiamme libere, utilizzare mezzi igniferi o fumare nei luoghi con pericolo di incendio o di scoppio ed in tutti gli altri luoghi ove vige apposito divieto;
- Divieto di ingombrare passaggi, corridoi e uscite di sicurezza con materiali di qualsiasi natura;
- Divieto di compiere, su organi in moto, qualsiasi operazione (pulizia, lubrificazioni, riparazioni, registrazioni, ecc.);
- Divieto di accedere, senza specifica autorizzazione, all'interno di cabine elettriche o di altri luoghi ove esistono impianti o apparecchiature elettriche in tensione;
- Divieto di permanere in luoghi diversi da quelli in cui si deve svolgere il proprio lavoro;
- Divieto di apportare modifiche, di qualsiasi genere, a macchine ed impianti senza preventiva autorizzazione dell'Azienda;
- Divieto di usare, sul luogo di lavoro, indumenti o abbigliamento che, in relazione alla natura delle operazioni da svolgere, possano costituire pericolo per chi li indossa;
- Obbligo di rispettare i divieti e le limitazioni della segnaletica di sicurezza;
- Obbligo di rispettare scrupolosamente i cartelli monitori affissi all'interno delle strutture aziendali;
- Obbligo di richiedere l'intervento del referente dell'Azienda Committente, in caso di anomalie riscontrate nell'ambiente di lavoro e prima di procedere con interventi in luoghi con presenza di rischi specifici;
- Obbligo di recingere la zona di lavoro quando si effettuano lavorazioni a rischio, e comunque sempre le zone sottostanti a lavori che si svolgono in posizioni sopraelevate;
- Obbligo, nel caso di lavori di saldatura o di utilizzo di fiamme libere, di richiedere di volta in volta la preventiva autorizzazione scritta al referente dell'Azienda;
- Obbligo di usare i mezzi di protezione e/o i dispositivi di protezione individuali previsti, compresi gli ottoprotettori nelle aree rumorose segnalate e le calzature di sicurezza;
- Obbligo di impiegare macchine, attrezzi ed utensili rispondenti alle vigenti norme di legge;
- Obbligo di segnalare immediatamente eventuali deficienze di dispositivi di sicurezza o l'esistenza di condizioni di pericolo (adoperandosi direttamente, in caso di urgenza e nell'ambito delle proprie competenze e possibilità, per l'eliminazione di dette deficienze o pericoli).

NB: *In caso di impedimento nel rispetto delle limitazioni e prescrizioni sopra riportate, l'Impresa /Affidatario si impegna a concordare con i Referenti dell'Azienda ULSS 8, preventivamente all'avvio dei lavori, servizi o forniture, le misure di prevenzione e protezione compensative.*

14. AZIONI DI PREVENZIONE DEI RISCHI DA INTERFERENZA

Si riporta di seguito un elenco di rischi e azioni di prevenzione da applicare, ritenuto tuttavia non

esaustivo. Eventuali integrazioni devono essere predisposte in fase di affidamento dell'appalto o in sede di primo Coordinamento (**Allegato 3**).

Indipendentemente dai rischi e dalle azioni di prevenzione riportate, per accedere nei vari reparti o luoghi di lavoro è necessaria sempre l'autorizzazione preventiva del Responsabile dell'U.O. o di un suo delegato, o del Direttore Esecutivo del Contratto, tramite il "Permesso di lavoro" (**Allegato 2**).

14.1 RISCHIO BIOLOGICO

Non applicabile

14.2 RISCHIO CHIMICO

Non applicabile

14.3 RISCHIO RADIOLOGICO

COMPETENZA	AZIONI
Azienda ULSS 8 Berica	<ul style="list-style-type: none">• Promuove riunioni di coordinamento, se necessario, e informa tempestivamente delle eventuali variazioni rispetto alle condizioni inizialmente previste, individuando misure aggiuntive;• Identifica l'area aziendale/locali, come segue:<ul style="list-style-type: none">■ Zona Classificata (ambiente di lavoro sottoposto a regolamentazione per motivi di protezione contro le radiazioni ionizzanti)• Predisporre un "Registro di accesso e di carico di lavoro radiologico per tutte le zone Controllate e Sorvegliate;• Delimita le Zone Controllate e ne regola l'accesso attraverso norme interne di protezione e sicurezza scritte dall'Esperto di Radioprotezione;• Regola gli accessi alle UU.OO di Radiologia, di Radioterapia, Medicina Nucleare, Radiofarmacia, agli ambienti di radiologia interventistica (sale operatorie) e generalmente a tutti i locali dove sono temporaneamente in uso le unità mobile di radiologia;• Identifica attraverso la segnaletica definita dalle norme di buona tecnica, le Zone Controllate e le Zone Sorvegliate;• Predisporre informative specifiche per la segnalazione degli apparecchi e l'informazione di personale, utenti e pubblico;• Eroga formazione aggiuntiva sul rischio specifico, al personale esposto;• Fornisce idonei DPI al personale esposto.
Ditta appaltatrice	<ul style="list-style-type: none">• Eroga al proprio personale la Formazione secondo la normativa in vigore ed in relazione all'area di rischio e la tipologia di lavorazione oggetto d'appalto;• Assicura la gestione delle proprie attrezzature e materiali affinché, in caso di emergenza, non siano fonte di rischio e/o di limitazione o blocco dei percorsi di emergenza e delle vie di fuga;• Assicura (al proprio personale) la massima diffusione delle informazioni ricevute dall'Azienda;• L'accesso alle Zone (come sopra) è permesso secondo le disposizioni ricevute e comunque solo quando non sono in corso attività diagnostiche e/o di cura.

14.4 RISCHIO DA RADIAZIONI NON IONIZZANTI E CAMPI ELETTROMAGNETICI

Non applicabile

14.5 RISCHIO “INCENDIO”

COMPETENZA	AZIONI
<p>Azienda ULSS 8 Berica</p>	<ul style="list-style-type: none"> • Promuove riunioni di coordinamento, se necessario, e informa tempestivamente delle eventuali variazioni rispetto alle condizioni inizialmente previste, individuando misure aggiuntive; • Identifica l'area aziendale, come segue: <input type="checkbox"/> area rischio basso <input checked="" type="checkbox"/> area rischio non basso <p>Fornisce informazioni in merito alle procedure di sicurezza e piani di emergenza interni predisposte alla gestione del rischio residuo, come ad esempio:</p> <ol style="list-style-type: none"> 1. <i>Piano di emergenza interna Ospedale di San Bortolo, Vicenza</i> 2. <i>Piano di emergenza interna Radiofarmacia</i> 3. <i>Primo soccorso aziendale</i> <ul style="list-style-type: none"> • Garantisce l'applicazione dei PEI e/o altre procedure pertinenti, in tutte le aree aziendali, ad esclusione di quanto in gestione esclusiva della ditta appaltatrice, con personale formato e specificatamente indicato dal piano generale di emergenza di ogni singola struttura.
<p>Ditta appaltatrice</p>	<ul style="list-style-type: none"> • Eroga al proprio personale la Formazione secondo la normativa in vigore ed in relazione all'area di rischio e la tipologia di lavorazione oggetto d'appalto; • Assicura la gestione delle proprie attrezzature e materiali affinché, in caso di emergenza, non siano fonte di rischio e/o di limitazione o blocco dei percorsi di emergenza e delle vie di fuga; • Assicura (al proprio personale) la massima diffusione delle informazioni ricevute dall'Azienda; • Nelle aree assegnate in via esclusiva, nell'ambito del piano generale di emergenza delle varie strutture, assicura direttamente con i propri operatori le funzioni di base di gestione delle emergenze (incendio, evacuazione, primo soccorso); • Il personale deve attenersi alle indicazioni ricevute dal personale dell'Azienda e, se necessario procedere all'evacuazione delle strutture e la raccolta del personale presso punta di raccolta predefinito; • Nel caso di situazioni di urgenza sanitaria che impongano l'effettuazione di operazioni da parte del personale dell'Azienda potenzialmente interferenti con gli operatori della Ditta, questi ultimi, previa messa in sicurezza delle apparecchiature loro affidate, lasceranno l'area dell'attività fino al superamento dell'urgenza;

In caso di emergenze tecniche e sanitarie non legate all'attività della ditta appaltatrice comunque va richiesto l'intervento della squadra di emergenza della committente, come previsto dalle ordinarie procedure aziendali.



Numeri telefonici di emergenza

per l'Ospedale di Vicenza :
0444-75.3115 (da cellulare)
3115 (da telefono interno)
 3118 (da telefono interno) Per Emergenze Sanitarie al SUEM

15. VALUTAZIONE DEI COSTI DERIVANTI DAI RISCHI DA INTERFERENZA

L'adozione delle misure per l'eliminazione/riduzione dei rischi interferenti e l'attuazione delle misure di prevenzione previste comporta costi per la sicurezza:

si no

Il costo è stimato in **euro 100,00 oltre IVA**, secondo le specifiche dettagliate. Tale importo non è soggetto a ribasso d'asta. Nel caso di varianti alla fornitura oggetto del contratto, proposte in sede di gara, o di varianti da apportare in corso d'opera, che richiedano la ridefinizione o l'aggiornamento del presente documento, sarà operata dalla stazione appaltante una nuova quantificazione dei costi della sicurezza per le interferenze, se dovuta.

Voce del costo per la sicurezza	Importo €/cad	Totale per 2 anni di contratto (€)
Attività di coordinamento preventivo - primo anno ore complessive coord. x n° referenti sicurezza x costo unitario partecipante	2 ore x 1 persone x 25,00 €/ora	50,00 €
Attività di coordinamento periodico per ogni anno successivo - ore complessive coord. x n° referenti sicurezza x costo unitario partecipante x n° anni	2 ore x 1 persone x 25,00 €/ora x 1 anno	50,00 €
TOTALE		100,00 €

Si assume a carico della ditta l'onere di informazione e formazione Generale e Specifica ex Accordo Stato/Regioni 2011, nonché in materia di Primo Soccorso (DM 388/2003) e Antincendio (ex DM 02 settembre 2021) laddove prevista.



**VERBALE DELLA RIUNIONE DI COOPERAZIONE E COORDINAMENTO
AI SENSI DELL'ART. 26 DEL D.LGS. 81/08**

Prot. n. _____ del _____

Oggetto dell'affidamento: _____

Riferimento contratto: _____

Impresa/Affidatario: _____

In data odierna _____ il sig./dott. _____ RUP/DEC/PRE
incaricato dell'Azienda ULSS 8 "BERICA" ed il sig./dott. _____

in rappresentanza dell'impresa sopra indicata in qualità di affidatario, con riferimento al luogo e alle modalità di esecuzione dei lavori/servizi/forniture previsti, si sono riuniti per un incontro di cooperazione e coordinamento.

Altri presenti: _____

L'Azienda ULSS 8 "Berica", Committente dei lavori, al fine di promuovere la cooperazione ed il coordinamento per la gestione della sicurezza durante l'esecuzione dei lavori oggetto dell'affidamento, dichiara di aver fornito all'Impresa/affidatario le informazioni sui rischi specifici esistenti nell'ambiente in cui è destinato ad opera, e sulle misure di prevenzione e protezione e di emergenza adottate dall'Azienda.

L'Azienda ha inoltre provveduto alla condivisione dei rischi interferenti che si potrebbero determinare durante l'esecuzione dei lavori/servizi/forniture e delle misure necessarie per eliminarli/ridurli.

Il Rappresentante dell'Impresa/affidatario dichiara:

- di aver preso visione delle aree in cui devono essere eseguiti i lavori/servizi/fornitura e delle relative limitazioni;
- di essere stato edotto dell'assetto funzionale delle aree relative all'ambiente di lavoro in cui deve operare e dei relativi aspetti antinfortunistici;
- di essere perfettamente a conoscenza dei pericoli che possono derivare dalla manomissione delle misure di sicurezza adottate e dell'operare all'esterno delle aree di cui sopra;
- di aver ricevuto dettagliate informazioni sulle misure di prevenzione e protezione adottate dall'Azienda per il proprio personale;
- di impegnarsi a sua volta a rendere edotti i propri dipendenti dei rischi, tramite una formazione/informazione/addestramento secondo quanto previsto dagli articoli 36 e 37 del D.Lgs. 81/08, sollevando l'Azienda dagli obblighi incombenti al riguardo;
- di essere a conoscenza della vigente normativa riguardante la sicurezza sul lavoro, che osserverà e farà osservare al proprio personale durante l'esecuzione dei lavori, unitamente a tutte le altre cautele o misure che si rendessero necessarie per prevenire infortuni o eventi comunque dannosi;
- di aver consegnato/ di consegnare la documentazione ancora mancante:

La ditta appaltatrice dichiara inoltre che i rischi da interferenza indotti dalla medesima e non valutati in fase preliminare, sono seguenti:

Le misure che il Committente e Appaltatore concordano di attuare per eliminare/ridurre tali rischi sono:

Eventuali altre note aggiuntive:

RUP/DEC/PRE
Firma

Rappresentante ditta appaltante
Firma

.....

.....

PERMESSO DI LAVORO

RISERVATO ALLA DITTA/LAVORATORE AUTONOMO**DITTA appaltatrice**.....

E' autorizzata allo svolgimento dei seguenti lavori:.....

L'autorizzazione è valida: dalle ore ____:____ alle ore ____:____ del giorno ____/____/____

o, previa valutazione del Dirigente/Preposto di U.O e per un max. di n. 7 gg,

dal giorno ____/____/____ al giorno ____/____/____.

Nelle seguenti aree:

Presidio	Ospedale/Struttura:
Luogo di lavoro	U.O./Ambulatorio/
Incaricato dell'intervento	Sig.

Attrezzature di lavoro utilizzate (Es.: carrello a mano, traspallet)	<input type="checkbox"/>	<input type="checkbox"/>
Rischi introdotti nell'ambiente di lavoro	<input type="checkbox"/>	<input type="checkbox"/>
Precauzioni standard da adottare	<input type="checkbox"/> Delimitazione area di lavoro <input type="checkbox"/> Interdizione area di lavoro	<input type="checkbox"/> Sfasamento temporale <input type="checkbox"/>

Dispositivi di Protezione Collettiva previsti		<input type="checkbox"/>	<input type="checkbox"/>
DPI usati	Mani	<input type="checkbox"/> Guanti chimici/biologici	<input type="checkbox"/> Guanti isolanti
	Volto/Capo	<input type="checkbox"/> Visiera/Occhiali <input type="checkbox"/> Elmetto	<input type="checkbox"/> Facciale filtrante FFP3 <input type="checkbox"/> Facciale filtrante FFP2
	Corpo	<input type="checkbox"/> Calzature antinfortunistiche <input type="checkbox"/> Vestizione specifica con tuta: <input type="checkbox"/> Tyvek <input type="checkbox"/> Tychem	
	Altro	<input type="checkbox"/>	<input type="checkbox"/>

Preposto Ditta Appaltatrice
FirmaIncaricato dell'esecuzione del lavoro
Firma**RISERVATO ALL'AZIENDA ULSS 8 BERICA**

Rischi presenti	<input type="checkbox"/> Biologico <input type="checkbox"/> Chimico <input type="checkbox"/> Polveri	<input type="checkbox"/> Radiazioni Ionizzanti <input type="checkbox"/> Radiazioni non ionizzanti <input type="checkbox"/> Radiazioni Ottiche
Precauzioni standard da adottare	<input type="checkbox"/> Tuta in Tychem <input type="checkbox"/> copri calzari	<input type="checkbox"/> guanti in _____ <input type="checkbox"/> altro: _____
Precauzioni particolari da adottare	Procedure di sicurezza adottate nell'U.O.: <input type="checkbox"/> _____	
Area/U.O COVID-19	Altri DPI forniti:	
	<input type="checkbox"/> FFP 2 <input type="checkbox"/> FFP 3	<input type="checkbox"/> protezione facciale <input type="checkbox"/> altro: _____
NOTE:		

Preposto ULSS (Es. Coordinatore U.O.)
Firma

Incaricato dell'esecuzione del lavoro
Firma

ALLEGATO 3

VALUTAZIONE DEI RISCHI DA INTERFERENZA PREVISTI E ULTERIORI MISURE DI PREVENZIONE E PROTEZIONE

RISCHIO DA INTERFERENZA	LIVELLO DI RISCHIO	MISURE DI PREVENZIONE E PROTEZIONE	COMPETENZA ULSS 8	COMPETENZA APPALTATORE
RISCHIO ELETTRICO	2 x 3 6	Rischio residuo di contatto elettrico accidentale connesso all'alimentazione delle macchine ed attrezzature usate dall'appaltatore o presenti negli ambienti in cui vengono svolte le attività (es. prese elettriche fisse, prese ed adattatori multipli, ecc.) e relativo alla parte impiantistica installata nei locali assegnati alla diretta gestione della ditta appaltatrice.	Impianti a norma di legge	Utilizzo di apparecchiature a norma di legge, comprese prolunghie e ciabatte multipresa
RISCHI FISICI	1 x 2 2	Intervento in ambienti a rischio radiologico (zona classificata)	Informazione sui percorsi da utilizzare, cooperazione e coordinamento	Sfasamento temporale degli interventi se l'apparecchiatura è in uso. Seguire le indicazioni del personale tecnico in servizio o del DEC per l'ingresso nei locali classificati
RISCHIO INCENDIO	4 x 1 4	Emergenza incendio	Piano di emergenza e di evacuazione. Vie di fuga, uscite di sicurezza, presidi antincendio	Seguire le indicazioni di esodo presenti o impartite dal personale delle squadre d'emergenza dell'ULSS. Situazioni di emergenza andranno comunicate direttamente ad un lavoratore ULSS, in caso di assenza chiamare il numero di emergenza indicato nel presente documento