

# **AZIENDA ULSS N. 8 BERICA**

Viale F. Rodolfi n. 37 – 36100 VICENZA



## **DELIBERAZIONE DEL DIRETTORE GENERALE**

N. 1285 DEL 11/07/2025

### **O G G E T T O**

GARA EUROPEA A PROCEDURA APERTA EX ARTT. 71, 108 E 128 DEL D.LGS. 36/2023 MEDIANTE PIATTAFORMA TELEMATICA SINTEL, IN VIA D'URGENZA, CON AGGIUDICAZIONE ALL'OFFERTA ECONOMICAMENTE PIÙ VANTAGGIOSA PER L'AFFIDAMENTO DI SERVIZI DI ASSISTENZA MEDICA PRESSO I PRONTO SOCCORSO/PPI DEI PRESIDII OSPEDALIERI DELL'ULSS 8 BERICA. INDIZIONE.

Proponente: UOC PROVVEDITORATO ECONOMATO E GESTIONE LOGISTICA  
Anno Proposta: 2025  
Numero Proposta: 1352/25

Il Direttore dell'UOC Provveditorato, Economato e Gestione della Logistica riferisce che:

con nota del 10/07/2025, i Direttori delle Direzioni Mediche Ospedaliere, i Direttori delle UOC Accettazione e Pronto Soccorso e il Direttore UOC Direzione delle Professioni Sanitarie hanno comunicato, alla scrivente UOC, la necessità di procedere con l'esternalizzazione dei servizi di assistenza medica presso i Pronto Soccorso/PPI dei Presidi Ospedalieri di questa Azienda Ulss come di seguito indicato:

- servizi di assistenza medica presso Pronto soccorso del Presidio Ospedaliero di **Arzignano**, con eventuale uscita su ambulanza/automedica;
- servizi di assistenza medica presso Pronto soccorso del Presidio Ospedaliero di **Valdagno**, con eventuale uscita su ambulanza/automedica;
- servizi di assistenza medica presso Punto di Primo Intervento del Presidio Ospedaliero di **Lonigo**
- servizi di assistenza medica presso il Pronto Soccorso del Presidio Ospedaliero di **Noventa Vicentina**, con eventuale uscita su ambulanza/automedica;
- servizi di assistenza medica presso il Pronto Soccorso del Presidio Ospedaliero di **Vicenza**;

nella suddetta nota, i predetti Direttori hanno relazionato in ordine:

- al fabbisogno di personale medico per l'erogazione dei servizi di Pronto Soccorso/Punto di Primo Intervento dell'Ulss 8 Berica;
- alla presenza effettiva di personale sia specializzato che specializzando presso le UU.OO. interessate dell'Azienda Ulss 8;
- ai rapporti di lavoro di natura c.d. autonoma (incarichi libero professionali, etc.) presenti presso le UU.OO.;
- all'acquisto di prestazioni in attività aggiuntiva da personale interno;
- alle procedure selettive finalizzate al reclutamento del personale che l'Azienda Ulss 8 ha posto in essere;

più precisamente i suddetti Direttori hanno precisato che: *“L'organico dei Dirigenti Medici per i Pronto Soccorso e il Punto di Primo Intervento dell'Azienda Sanitaria ULSS 8 presenta una cronica situazione di carenza. Per sopperire a tale carenza l'Azienda, oltre ad aderire ai concorsi pubblici indetti da Azienda Zero nel tempo ha ricorso a tutte le forme di reclutamento di medici in campo, ivi compreso l'acquisto di turni da cooperative e società esterne ed al ricorso a Liberi Professionisti. Con la presente si comunica la necessità di procedere con l'esternalizzazione di assistenza medica per sopperire alle carenze strutturali di organico, assicurare la continuità assistenziale nel rispetto della sicurezza, della tempestività e della qualità dell'intervento clinico - secondo gli standard regionali previsti con DGR 245/2017 - e l'organizzazione dei Servizi di Pronto Soccorso, inclusa l'attività di soccorso territoriale coordinata dal SUEM 118 in modo da scongiurare il concreto rischio di interruzione di pubblico servizio.*

*Tali strutture costituiscono un presidio essenziale per la gestione delle emergenze-urgenze e garantiscono un servizio continuativo alla popolazione di riferimento, con volumi di attività annuali di seguito riportati:*

sede	N. accessi/anno (dati 2024)
U.O. Pronto Soccorso Vicenza:	66.250
U.O. Pronto Soccorso Noventa Vicentina:	13.428
U.O. Pronto Soccorso Arzignano:	28.722
U.O. Pronto Soccorso Valdagno	18.383
P.P.I. Lonigo	7.119

Con la predetta nota veniva altresì precisato che: *“si precisa che l’organico del personale del comparto risulta essere, ad oggi, adeguato e in possesso di un patrimonio di competenze clinico-assistenziali specifiche consolidate nel tempo, tali da garantire le attività che prevedono una presa in carico globale, tempestiva e appropriata della persona assistita, in coerenza con la complessità e l’elevata variabilità del contesto operative”*;

veniva altresì precisato che l’Azienda Ulss 8: *“in virtù del riconoscimento quale sede di formazione universitaria per le professioni sanitarie, pone particolare attenzione al mantenimento degli standard di personale all’interno del Dipartimento di Emergenza-Urgenza, al fine di garantire percorsi formativi che assicurino elevati livelli di qualità nell’acquisizione delle competenze e il raggiungimento dell’autonomia professionale attesa;*

i predetti Direttori, considerato quanto sopra, propongono: *“di esternalizzare solo i Servizi riguardanti la linea professionale medica, linea che rappresenta per sua natura un’autonomia professionale”*;

con la medesima nota, a conclusione dell’analisi organizzativa svolta, i predetti Direttori propongono: *“di procedere alla predisposizione di un bando di gara finalizzato all’acquisizione di servizi medici per i Pronto Soccorso ed il Punto di Primo Intervento, tenuto conto che le attività del medico operante in Pronto Soccorso corrispondono ad un ambito di lavoro definito, dotato di propria identità funzionale, basato su obiettivi assistenziali specifici (ad es., stabilizzazione clinica, inquadramento diagnostico, gestione dell’urgenza, ecc.) e riferito a protocolli operativi standardizzati. Il medico conserva un’autonomia decisionale e operativa nella presa in carico del paziente, nella valutazione clinica, nelle scelte terapeutiche e nella gestione dell’emergenza-urgenza, operando entro un perimetro tecnico e professionale chiaramente definito e tracciabile nel rispetto delle linee guida e protocolli clinico-organizzativi aziendali”*;

la riorganizzazione dei servizi progettata con la predetta nota individua alcune precise linee di attività isolate e misurabili in modo distinto quale oggetto dell’affidamento di servizi medici nei termini di seguito riportati:

- PO di ARZIGNANO: Attività di Pronto Soccorso/SUEM del Presidio Ospedaliero di Arzignano, con eventuale uscita su ambulanza/automedica - fascia oraria notturna (H 20:00 - 8:00 - 7/7);
- PO DI VALDAGNO: Attività di Pronto soccorso/SUEM del Presidio Ospedaliero di Valdagno, con eventuale uscita su ambulanza/automedica - fascia oraria notturna (H 20:00 - 8:00 - 7/7).
- PPI DI LONIGO: Copertura Punto di Primo Intervento del Presidio Ospedaliero di Lonigo - H24 - 7/7;
- PO NOVENTA VICENTINA: Attività di Pronto soccorso/SUEM del Presidio Ospedaliero di Noventa Vicentina, con eventuale uscita su ambulanza - H24 - 7/7;
- PO VICENZA: gestione dei servizi di prestazioni mediche di guardia attiva h 24, 365 giorni/anno da rendersi presso l'Ambulatorio 1 e 2 del PS di Vicenza per la gestione della linea produttiva autonoma denominata Area Verde, finalizzata al trattamento dei codici Bianchi e Verdi;

pertanto, stante la carenza di dotazione organica di personale medico che affligge i Pronto Soccorso/PPI, come evidenziato dai Direttori con la nota sopra richiamata del 10/07/2025, considerato che, allo stato attuale, non vi sono soluzioni alternative praticabili per garantire le prestazioni sanitarie senza incorrere nel pericolo di interruzione di un pubblico servizio, ed in attesa di reperire soluzioni alternative, si rende necessario procedere con l'espletamento di una gara europea a procedura aperta ex artt. 71, 108 e 128 del D.Lgs. n. 36/2023, mediante piattaforma telematica Sintel, con aggiudicazione all'offerta economicamente più vantaggiosa con l'attribuzione di un punteggio massimo di 70 punti su 100 per la qualità e di 30 punti su 100 per la parte economica, per l'affidamento di servizi di assistenza medica presso i Pronto Soccorso/PPI dei Presidi Ospedalieri di questa Azienda Ulss come di seguito indicato:

- LOTTO 1 servizi di assistenza medica presso Pronto soccorso del Presidio Ospedaliero di **Arzignano**, con eventuale uscita su ambulanza/automedica;
- LOTTO 2 servizi di assistenza medica presso Pronto soccorso del Presidio Ospedaliero di **Valdagno**, con eventuale uscita su ambulanza/automedica;
- LOTTO 3 servizi di assistenza medica presso Punto di Primo Intervento del Presidio Ospedaliero di **Lonigo**
- LOTTO 4 servizi di assistenza medica presso il Pronto Soccorso del Presidio Ospedaliero di **Noventa Vicentina**, con eventuale uscita su ambulanza/automedica;
- LOTTO 5 servizi di assistenza medica presso il Pronto Soccorso del Presidio Ospedaliero di **Vicenza**;

l'affidamento è disposto in via d'urgenza, si sensi dell'art. 71 comma 3 del Codice Appalti, stante l'imminente scadenza dei contratti di esternalizzazione di servizi sanitari, considerata la riorganizzazione dei servizi di gestione delle attività presso i Pronto Soccorso posta in essere dalla Direzione Medica Ospedaliera di concerto con le Direzioni UOC Accettazione e Pronto Soccorso e la Direzione delle Professioni Sanitarie di questa Azienda Ulss;

stante l'urgenza di procedure con l'indizione di una nuova procedura di gara, si ritiene necessario subordinare l'attivazione dei servizi oggetto del presente affidamento all'ottenimento di autorizzazione da parte della competente Commissione Regionale per l'Investimento in Tecnologia ed Edilizia (CRITE). Pertanto questa Azienda Ulss si riserva la più ampia facoltà di annullare la presente procedura nel caso di parere CRITE negativo, ovvero di rettificare gli atti di gara qualora gli stessi non fossero conformi alle eventuali prescrizioni della CRITE, senza che le ditte possano vantare pretesa alcuna;

le attività oggetto del presente appalto potranno essere ridotte, fino alla completa cessazione dei servizi oggetto di affidamento, qualora si realizzi il reperimento di personale dipendente, in convenzione o altro

personale a qualsiasi altro titolo impiegato;

In ogni caso, questa Azienda si riserva la facoltà del recesso anticipato nel caso in cui le carenze che hanno motivato gli affidamenti venissero a cessare o venissero reperite soluzioni alternative;

l'art. 17, comma 1, del D.Lgs. n. 36/2023 dispone che prima dell'avvio delle procedure di affidamento dei contratti pubblici, le amministrazioni aggiudicatrici decretano o determinano di contrarre, in conformità ai propri ordinamenti, individuando gli elementi essenziali del contratto e i criteri di selezione degli operatori economici e delle offerte;

vengono proposti all'approvazione il capitolato tecnico (all. 1), il disciplinare di gara (all. 2), e relativi allegati (all. 2.1, 2.2, 2.3), il capitolato d'oneri (all.3), il DUVRI (allegato 4), documenti tutti allegati al presente provvedimento quale parte integrante;

i requisiti richiesti e le clausole negoziali essenziali sono contenuti nella predetta documentazione di gara;

la gara sarà espletata mediante procedura aperta, ex art. 71 del D.Lgs. n. 36/2023 e sarà aggiudicata con il criterio dell'offerta economicamente più vantaggiosa, ai sensi dell'art. 108 del D.Lgs. n. 36/2023, individuata sulla base del miglior rapporto qualità/prezzo, in quanto le caratteristiche oggettive dell'appalto inducono a ritenere rilevanti gli aspetti qualitativi legati alle caratteristiche tecniche e non la sola componente economica, con l'attribuzione di un punteggio massimo di 70 punti su 100 per la qualità e di 30 punti su 100 per la parte economica;

i contratti avranno la durata di 12 mesi, e il valore complessivo dell'appalto, calcolato sulla base dei costi storici e dei fabbisogni stimati nella predetta nota del 10/07/2025 dalle Direzioni sopra indicate, viene riportato nella tabella seguente:

LOTTI	Descrizione	BASE D'ASTA 12 mesi Iva esclusa	CPV
1	PRONTO SOCCORSO ARZIGNANO	625.497,60 €	85111200-2
2	PRONTO SOCCORSO VALDAGNO	655.200,00 €	
3	PPI LONIGO	608.025,60 €	
4	PRONTO SOCCORSO NOVENTA	1.263.225,60 €	
5	PRONTO SOCCORSO VICENZA	1.216.051,20 €	
Totale		4.368.000,00 €	
ONERI PER LA SICUREZZA DA INTERFERENZE NON SOGGETTI A RIBASSO		Euro 200,00 per ciascun lotto	

la gara verrà espletata tramite l'impiego della piattaforma telematica Sintel, come previsto dalla Deliberazione del Direttore Generale di Azienda Zero n. 601 del 03/10/2023;

si reputa altresì necessario, ai fini di individuazione delle offerte anomale, considerare il punteggio per i criteri di qualità attribuito prima della riparametrazione dei punteggi relativi alle offerte tecniche, in conformità alla giurisprudenza prevalente (ex multis Consiglio di Stato, Sez III n. 3455 dell'1 agosto 2016 e Consiglio di Stato Sez. V n. 373 del 2017);

il bando di gara deve essere pubblicato, nella G.U.E.E, ex art. 84 del D.Lgs. n. 36/2023, nella Banca dati nazionale dei contratti pubblici dell'ANAC e sul profilo del committente, ex art. 85 del D.Lgs. medesimo; il quadro economico dell'appalto è il seguente:

Voci	Descrizione	Importi
A	Importo totale a base d'asta (12 mesi)	€ 4.368.000,00
B	Importo oneri DUVRI	€ 1.000,00
C	Fondo incentivi per funzioni tecniche calcolate sulla base d'asta comprensivo degli importi non soggetti a ribasso, ex art. 45 del d.lgs. 36/2023 (voci A+B)	€ 38.944,00
Totale		€ 4.407.944,00

nel quadro economico dei costi dell'appalto si propone di riservare, ai sensi dell'art. 45 del D.Lgs. n. 36/2023, la quota per gli incentivi per funzioni tecniche pari ad € 38.944,00, quale importo massimo teoricamente distribuibile a favore del personale del comparto, calcolata sulla base del regolamento adottato con delibera n. 801 del 10/06/2020 e s.m.i., da distribuire sulla base delle attività effettivamente svolte così come attestate dal RUP;

è necessario, ai sensi dell'art. 15 D.Lgs. n. 36/2023, nominare il Responsabile Unico del Progetto (RUP), riservando al provvedimento di aggiudicazione la nomina del Direttore dell'esecuzione del contratto;

i beni oggetto della procedura non rientrano tra le categorie merceologiche del settore sanitario come individuate dal D.P.C.M. 11/07/2018 pubblicato sulla G.U.R.I. n. 189 del 16/08/2018;

ai sensi di quanto previsto dall'art. 1, comma 449, L. n. 296/2006 e dall'art. 15, comma 13, lett. d), D.L. n. 95/2012, per il contratto affidando non risultano attive convenzioni stipulate da Consip né dalla centrale di committenza regionale.

Il medesimo Direttore ha attestato l'avvenuta regolare istruttoria della pratica anche in relazione alla sua compatibilità con la vigente legislazione regionale e statale in materia.

Direttori Amministrativo, Sanitario e dei Servizi Socio-Sanitari hanno espresso il parere favorevole per quanto di rispettiva competenza.

Sulla base di quanto sopra per i motivi in premessa e qui integralmente richiamati

IL DIRETTORE GENERALE

DELIBERA

1. di prendere atto che, stante la carenza di dotazione organica di personale medico che affligge i Pronto Soccorso/PPI dell'Azienda Ulss n. 8 Berica e considerato che, allo stato attuale, non vi sono soluzioni alternative praticabili per garantire le prestazioni sanitarie senza incorrere nel pericolo di interruzione di un pubblico servizio, ed in attesa di reperire soluzioni alternative, si rende necessario

procedere con l'espletamento della procedura aperta telematica per la per l'affidamento di servizi di assistenza medica presso i Pronto Soccorso/PPI dei Presidi Ospedalieri di questa Azienda Ulss;

2. di prendere atto che, considerate le variazioni nei fabbisogni indicate in premessa, e stante l'urgenza di procedure con l'indizione di una nuova procedura di gara, si ritiene necessario subordinare l'attivazione dei servizi oggetto del presente affidamento all'ottenimento di autorizzazione da parte della competente Commissione Regionale per l'Investimento in Tecnologia ed Edilizia (CRITE); pertanto questa Azienda Ulss si riserva la più ampia facoltà di annullare la presente procedura nel caso di parere CRITE negativo, ovvero di rettificare gli atti di gara qualora gli stessi non fossero conformi alle eventuali prescrizioni della CRITE, senza che le ditte possano vantare pretesa alcuna;
3. di autorizzare l'espletamento di una gara europea a procedura aperta ex artt. 71, 108 e 128 del D.Lgs. n. 36/2023 mediante piattaforma telematica Sintel, in via d'urgenza per le motivazioni espresse in premessa, con aggiudicazione all'offerta economicamente più vantaggiosa con l'attribuzione di un punteggio massimo di 70 punti su 100 per la qualità e di 30 punti su 100 per la parte economica, per l'affidamento di servizi di assistenza medica presso i Pronto Soccorso/PPI dei Presidi Ospedalieri di questa Azienda Ulss come di seguito indicato:
  - LOTTO 1 servizi di assistenza medica presso Pronto soccorso del Presidio Ospedaliero di **Arzignano**, con eventuale uscita su ambulanza/automedica;
  - LOTTO 2 servizi di assistenza medica presso Pronto soccorso del Presidio Ospedaliero di **Valdagno**, con eventuale uscita su ambulanza/automedica;
  - LOTTO 3 servizi di assistenza medica presso Punto di Primo Intervento del Presidio Ospedaliero di **Lonigo**
  - LOTTO 4 servizi di assistenza medica presso il Pronto Soccorso del Presidio Ospedaliero di **Noventa Vicentina**, con eventuale uscita su ambulanza/automedica;
  - LOTTO 5 servizi di assistenza medica presso il Pronto Soccorso del Presidio Ospedaliero di **Vicenza**;
4. di dare atto che e il valore complessivo dell'appalto, per ciascun lotto di cui al punto precedente, viene riportato nella tabella seguente:

LOTT I	Descrizione	BASE D'ASTA 12 mesi Iva esclusa	CPV
1	PRONTO SOCCORSO ARZIGNANO	625.497,60 €	85111200-2
2	PRONTO SOCCORSO VALDAGNO	655.200,00 €	
3	PPI LONIGO	608.025,60 €	
4	PRONTO SOCCORSO NOVENTA	1.263.225,60 €	
5	PRONTO SOCCORSO VICENZA	1.216.051,20 €	
Totale		4.368.000,00 €	
ONERI PER LA SICUREZZA DA INTERFERENZE NON SOGGETTI A RIBASSO		Euro 200,00 per ciascun lotto	

5. le attività oggetto del presente appalto potranno altresì essere ridotte, fino alla completa cessazione dei servizi oggetto di affidamento, qualora si realizzi il reperimento di personale dipendente, in convenzione o altro personale a qualsiasi altro titolo impiegato. In ogni caso, questa Azienda si riserva

la facoltà del recesso anticipato nel caso in cui le carenze che hanno motivato gli affidamenti venissero a cessare o venissero reperite soluzioni alternative;

6. di approvare il capitolato tecnico (all. 1), il disciplinare di gara (all. 2), e relativi allegati (all. 2.1, 2.2, 2.3), il capitolato d'oneri (all.3), il DUVRI (allegato 4), documenti tutti allegati al presente provvedimento quale parte integrante;
7. di disporre la pubblicazione del bando di gara nella G.U.E.E, ex art. 84 del D.Lgs. n. 36/2023, nella Banca dati nazionale dei contratti pubblici dell'ANAC e sul profilo del committente, ex art. 85 del D.Lgs. medesimo;
8. di prendere atto che il quadro economico dell'appalto è il seguente:

Voci	Descrizione	Importi
A	Importo totale a base d'asta (12 mesi)	€ 4.368.000,00
B	Importo oneri DUVRI	€ 1.000,00
C	Fondo incentivi per funzioni tecniche calcolate sulla base d'asta comprensivo degli importi non soggetti a ribasso, ex art. 45 del d.lgs. 36/2023 (voci A+B)	€ 38.944,00
Totale		€ 4.407.944,00

9. di disporre che, ai sensi dell'art. 45 D.Lgs. n. 36/2023 e ss.mm.ii., venga riservata nel quadro economico dei costi dell'appalto la quota per gli incentivi per funzioni tecniche pari ad € 38.944,00, quale importo massimo teoricamente distribuibile a favore del personale del comparto, calcolata sulla base del regolamento adottato con delibera n. 801 del 10/06/2020 e s.m.i., da distribuire sulla base delle attività effettivamente svolte così come attestate dal RUP;
10. di nominare, ai sensi dell'art. 15 D.Lgs. n. 36/2023, Responsabile Unico del Progetto (RUP), il Dott. Sandro Possamai, Direttore dell'UOC Provveditorato, Economato e Gestione della Logistica;
11. di riservare a successivi provvedimenti la nomina della Commissione Giudicatrice e del Direttore dell'esecuzione del contratto;
12. di dichiarare il presente provvedimento immediatamente eseguibile al fine di consentire l'immediato avvio della procedura;
13. di disporre che il presente atto venga pubblicato nell'Albo on-line dell'Azienda.

\*\*\*\*\*



Parere favorevole, per quanto di competenza:

Il Direttore Amministrativo  
(per il dr. Leopoldo Ciato - dr. Giorgio Miotto)

Il Direttore Sanitario  
(dr. Alberto Rigo)

Il Direttore dei Servizi Socio-Sanitari  
(dr. Achille Di Falco)

IL DIRETTORE GENERALE  
(Patrizia Simionato)

---

Copia del presente atto viene inviato al Collegio Sindacale al momento della pubblicazione.

IL DIRETTORE  
UOC AFFARI GENERALI E LEGALI

---

## CAPITOLATO TECNICO

### **GARA EUROPEA A PROCEDURA APERTA TELEMATICA (EX ART. 71, 108 E 128 DEL D. LGS. N. 36/2023) PER L’AFFIDAMENTO DI SERVIZI DI ASSISTENZA MEDICA PRESSO I PRONTO SOCCORSO/PPI DEI PRESIDI OSPEDALIERI DELL’ULSS 8 BERICA, SUDDIVISA IN 5 LOTTI**

#### **Premessa**

L'area dei Pronto Soccorso dell'Azienda Ulss n. 8 Berica si trova da tempo in carenza di Dirigenti Medici. Malgrado la stessa abbia cercato di sopperirvi tramite l'espletamento di idonee procedure di acquisizione di personale dipendente, l'esito sperato non si è concretizzato anzi, la dotazione organica delle Strutture aziendali di Radiologia continua a ridursi. Né è prevedibile che – nel breve periodo - tale situazione possa in qualche modo risolversi atteso che la carenza delle professionalità cit. è problematica riconducibile a molti Enti del SSR/SSN.

Il continuo incremento del numero di accessi presso i Pronto Soccorsi Aziendali e la complessità di alcune delle categorie di pazienti che vi accedono (anziani e soggetti a rischio) rendono necessario garantire un'adeguata organizzazione dell'area dell'emergenza-urgenza, al fine di assicurare la tutela della salute del bacino di utenza residente.

Negli ultimi anni, a seguito della cessazione dal servizio, per varie cause, di personale incardinato presso i servizi di Pronto Soccorso ed una crescente difficoltà nel reclutamento del personale aziendale dedicato a tale attività, si è delineata una situazione di estrema carenza della dotazione organica di Dirigenti Medici, in un contesto di generale indisponibilità di professionisti sanitari sul mercato del lavoro, che ha obbligato l'Azienda ad una parziale esternalizzazione dei servizi sanitari nell'area dell'emergenza-urgenza.

Tale necessità nasce dal fatto che, anche a fronte della razionalizzazione dei percorsi di assistenza tesa a ridurre le necessità di personale medico, attualmente il personale risulta carente per consentire di assicurare un servizio in linea con gli standard minimi di riferimento in considerazione del numero di accessi totali/anno.

\*\*\*\*\*

Di seguito si riportano i dati storici per n. accessi e per sede.

sede	N. accessi/anno (dati 2024)
U.O. Pronto Soccorso Vicenza:	66.250
U.O. Pronto Soccorso Noventa Vicentina:	13.428
U.O. Pronto Soccorso Arzignano:	28.722
U.O. Pronto Soccorso Valdagno	18.383
P.P.I. Lonigo	7.119

\*\*\*\*

Si rende quindi necessario procedere con l'espletamento della presente procedura di gara per la gestione di servizi di assistenza medica presso i Pronto Soccorso, come di seguito meglio specificato.

Le motivazioni sono riconducibili alla grave carenza di dotazione organica di personale medico considerato che, allo stato attuale, non vi sono soluzioni alternative praticabili per garantire le prestazioni sanitarie senza incorrere nel pericolo di interruzione di un pubblico servizio, ed in attesa di reperire soluzioni alternative.

In ogni caso, questa Azienda si riserva la facoltà del recesso anticipato nel caso in cui le carenze che hanno motivato gli affidamenti venissero a cessare o venissero reperite soluzioni alternative.

Le attività oggetto del presente appalto potranno altresì essere ridotte, fino alla completa cessazione dei servizi oggetto di affidamento, qualora si realizzi il reperimento di personale dipendente, in convenzione o altro personale a qualsiasi altro titolo impiegato.

Stante l'urgenza di procedere con l'indizione della procedura di gara oggetto del presente capitolato, l'attivazione dei servizi in oggetto è subordinata all'ottenimento di autorizzazione da parte della competente Commissione Regionale per l'Investimento in Tecnologia ed Edilizia (CRITE); pertanto questa Azienda Ulss si riserva la più ampia facoltà di annullare la presente procedura nel caso di parere CRITE negativo, ovvero di

rettificare gli atti di gara qualora gli stessi non fossero conformi alle eventuali prescrizioni della CRITE, senza che le ditte possano vantare pretesa alcuna.

**L'affidamento è disposto in via d'urgenza, ai sensi dell'art. 71 comma 3 del Codice Appalti, stante l'imminente scadenza dei contratti di esternalizzazione di servizi sanitari e considerata la riorganizzazione dei servizi di gestione delle attività presso i PS poste in essere dalla Direzione Medica Ospedaliera.**

\*\*\*\*\*

Il soggetto aggiudicatario dovrà assicurare l'esecuzione del servizio garantendo, in particolare:

- la realizzazione di una programmazione e l'utilizzo di una struttura organizzativa necessaria a garantire l'autonomia gestionale del servizio richiesto;
- l'effettuazione del servizio da parte di personale medico con i requisiti minimi richiesti;
- l'assunzione del rischio d'impresa.

-

Il soggetto aggiudicatario dovrà inoltre impegnarsi a garantire:

- la formazione e l'aggiornamento professionale del proprio personale medico;
- il rispetto degli adempimenti in materia di sicurezza sul lavoro e medicina preventiva, previsti dal D. Lgs. n. 81/2008 e successive modificazioni ed integrazioni.

Le attività oggetto del presente appalto potranno essere ridotte in conseguenza di manovre di contenimento della spesa sanitaria operate dallo Stato o dalla Regione del Veneto o da altro Ente Pubblico preposto, così come nel caso in cui il medesimo servizio sia posto a carico di altra struttura pubblica o privata.

**Le attività oggetto del presente appalto potranno altresì essere ridotte, fino alla completa cessazione dei servizi oggetto di affidamento, qualora si realizzi il reperimento di personale dipendente, in convenzione o altro personale a qualsiasi altro titolo impiegato.**

## **ART 1. Oggetto dell'Appalto**

Il presente capitolato ha per oggetto l'affidamento di servizi medici nei lotti di seguito indicati:

- Lotto 1 servizi di assistenza medica presso Pronto soccorso del Presidio Ospedaliero di **Arzignano**, con eventuale uscita su ambulanza/automedica;

- Lotto 2 servizi di assistenza medica presso Pronto soccorso del Presidio Ospedaliero di **Valdagno**, con eventuale uscita su ambulanza/automedica;
- Lotto 3 servizi di assistenza medica presso Punto di Primo Intervento del Presidio Ospedaliero di **Lonigo**
- Lotto 4: servizi di assistenza medica presso il Pronto Soccorso del Presidio Ospedaliero di **Noventa Vicentina**, con eventuale uscita su ambulanza/automedica;
- Lotto 5: servizi di assistenza medica presso il Pronto Soccorso del Presidio Ospedaliero di **Vicenza**

## **ART 2. Durata dell'Appalto**

**Il contratto avrà la durata di 12 mesi con decorrenza indicata nel contratto.**

**L'affidamento è disposto in via d'urgenza, ai sensi dell'art. 71 comma 3 del Codice Appalti, stante l'imminente scadenza dei contratti di esternalizzazione di servizi sanitari e considerata la riorganizzazione dei servizi di gestione delle attività presso i Pronto Soccorso poste in essere dalla Direzione Medica Ospedaliera.**

La Stazione Appaltante si riserva la facoltà di risolvere anticipatamente il contratto, con preavviso di almeno 30 giorni, nel caso sia avviata un'iniziativa da parte di una centrale di committenza.

Qualora, durante il periodo contrattuale, l'Autorità Anticorruzione (ANAC) e/o l'Osservatorio prezzi della Regione Veneto (OPRVE) pubblicassero il prezzo di riferimento del servizio oggetto della presente gara, la ditta aggiudicataria dovrà adeguare il proprio prezzo a quello di riferimento; in mancanza la Stazione Appaltante si riserva di procedere alla risoluzione del contratto.

## **ART 3. Requisiti del personale medico impiegato**

Per assicurare le prestazioni contrattuali, l'appaltatore si avvarrà di proprio personale in possesso dei requisiti di idoneità, professionali e tecnici adeguati per il servizio oggetto dell'appalto e lo impiegherà sotto la sua esclusiva responsabilità, assicurando che ogni operatore impiegato, secondo le proprie mansioni e competenze, rispetti i contenuti e le indicazioni riportate nelle procedure (protocolli) aziendali.

Sarà onere della stazione appaltante illustrare tali procedure ai REC/coordinatori/referenti del servizio prima dell'avvio dei servizi.

Il personale impiegato dalla ditta dovrà risultare già opportunamente addestrato e qualificato per l'esercizio delle attività richieste e dimostrare di possedere un significativo bagaglio di esperienza e competenza conseguito in analoghi servizi, nonché adeguate capacità attitudinali e relazionali, richieste non solamente in

rapporto al corretto ed efficace svolgimento delle attività sanitarie oggetto del servizio, ma anche con riferimento alla qualità delle relazioni con l'utenza e con il personale dell'Azienda ULSS.

L'Aggiudicatario dovrà impiegare personale con sufficiente conoscenza della lingua italiana onde consentire al meglio la comunicazione tra utenti e operatore, nonché in grado di utilizzare gli strumenti di lavoro già identificati dall'Azienda ULSS o in corso di individuazione e/o formazione per l'utilizzo degli stessi.

La governance e il potere direttivo, sulle risorse impiegate spetta in via esclusiva all'aggiudicataria, la quale avrà altresì ogni potere organizzativo e disciplinare nei confronti del personale impiegato nei servizi di cui si tratta e ha la gestione amministrativa, giuridica ed economica dei relativi rapporti di lavoro.

Prima dell'inizio del servizio sarà condivisa alla Ditta aggiudicataria la documentazione oggetto dei protocolli aziendali necessari per l'espletamento del servizio.

Il personale addetto all'espletamento del servizio, in particolare, dovrà:

- indossare la divisa e i DPI nel rispetto della normativa vigente in materia e di quanto previsto nel D.U.V.R.I.;
- esporre in modo visibile, durante tutte le attività di servizio, idonea tessera di riconoscimento corredata di fotografia, recante nome, cognome, qualifica dell'operatore e indicazione dell'impresa di appartenenza;
- non deve trovarsi nelle condizioni di incompatibilità di cui all'art. 53 del Dlgs 165/2001;
- adeguare il proprio comportamento ai principi riguardanti il rapporto di lavoro, contenuti nel codice di comportamento di cui all'art. 54 D.Lgs. 165/2001 e nel codice di comportamento di amministrazione adottato dall'Azienda ULSS;
- rispettare le vigenti norme in materia di sicurezza e di ambiente di lavoro, di cui al D. Lgs. n. 81/2008 e ss. mm. ii.;
- fornire tutte le informazioni di cui l'utente abbia titolo, nel rispetto delle disposizioni in materia di trasparenza e di accesso all'attività amministrativa previste dalla Legge n. 241/1990 e s.m.i., dai regolamenti attuativi della stessa vigenti in Azienda ULSS, e dal D. Lgs. n. 33/2013 in materia di accesso civico, nonché ad osservare le disposizioni dell'Azienda ULSS in ordine al DPR n. 445/2000 in tema di autocertificazioni;
- tenere un comportamento corretto nei confronti dell'utenza e comunque tale da escludere nella maniera più assoluta qualsiasi maltrattamento degli assistiti o altro comportamento perseguibile a norma degli art. 571 e 572 del Codice Penale, ovvero l'uso di un linguaggio volgare, di coercizioni psicologiche o altri comportamenti lesivi della dignità degli assistiti;

- mantenere un atteggiamento collaborativo e d'integrazione con gli altri professionisti/operatori coinvolti nel caso;
- rispettare il segreto d'ufficio nei casi e nei modi previsti dalle norme dell'ordinamento ai sensi dell' art. 24 della Legge n. 241/1990 e s.m.i.;
- non utilizzare a fini privati le informazioni di cui disponga per ragioni d'ufficio;
- avere cura con diligenza dei locali, dei mobili, oggetti, macchinari, attrezzi, strumenti dell'Azienda ULSS a loro affidati;
- non valersi di quanto è di proprietà dell'Azienda ULSS per ragioni che non siano di servizio;
- non chiedere né accettare, a qualsiasi titolo, compensi, regali o altre utilità in connessione con la prestazione lavorativa durante l'orario di servizio, salvo i casi di cui all'art. 4, comma 2 del D.P.R. n.62/2013;
- osservare scrupolosamente le disposizioni che regolano l'accesso ai locali dell'Azienda ULSS, avendo cura di lasciare immediatamente gli stessi al termine del servizio;
- non introdurre, salvo che non siano debitamente autorizzate, persone estranee all'Azienda stessa in locali non aperti al pubblico;
- porre in atto, di propria iniziativa, ogni provvedimento ed usare ogni diligenza per evitare danni di qualsiasi entità a persone e/o a cose;
- dare comunicazione al Direttore dell'Esecuzione del Contratto di ogni problema verificatosi con gli utenti;
- porre in atto, di propria iniziativa, ogni provvedimento ed usare ogni diligenza per evitare danni di qualsiasi entità a persone e/o a cose.

**Il personale medico impiegato nel servizio dovrà essere in possesso dei seguenti requisiti:**

- 1) essere in possesso del diploma di laurea in Medicina e Chirurgia e dell'abilitazione all'esercizio della professione medica con iscrizione nell'apposito albo dei medici chirurghi;
- 2) di non aver riportato condanne definitive per reati commessi nell'esercizio della professione sanitaria;
- 3) avere adeguata preparazione nel settore dell'urgenza-emergenza, da formalizzare con curriculum professionale che dovrà specificare il possesso di:
  - a) specializzazione in Medicina d'emergenza-urgenza o equipollente ovvero specializzazione in disciplina affine;

ovvero, in subordine:

- b) in conformità all'art. 12 del D.L. n. 34 del 30/3/2023, convertito con modificazioni dalla L. 26 maggio 2023, n. 56, esperienza maturata presso i servizi di emergenza-urgenza del S.S.N., nel periodo intercorrente dal 01/01/2013 al 31/12/2024, per almeno tre anni di servizio anche non continuativo, con contratti a tempo determinato, con contratti di collaborazione coordinata e continuativa, con contratti di convenzione o altre forme di lavoro flessibile, ovvero un documentato numero di ore di attività, anche non continuative, svolte presso i predetti servizi ed equivalenti ad almeno tre anni di servizio del personale medico del S.S.N. a tempo pieno. Ai sensi dell'art. 12, comma 1, del D.L. 34/2023 anzidetto, il servizio prestato è certificato, su istanza dell'interessato, dalla struttura presso la quale è stato svolto;
- c) il possesso dei certificati in corso di validità dei corsi di cui alla DGR n. 870/2022;
- d) in caso di titoli conseguiti all'estero, ai fini dell'idoneità al servizio, il riconoscimento di tale titolo in Italia rilasciato secondo la normativa vigente;
- e) essere dotato di firma digitale, già al momento dell'assunzione in servizio, per sottoscrivere il 100% dei documenti clinici (es. verbali di pronto soccorso) e di una buona conoscenza della cartella clinica informatizzata.

**In caso di personale in possesso di titoli esteri, ai fini dell'idoneità al servizio, la Ditta aggiudicataria dovrà necessariamente fornire il riconoscimento di tale titolo in Italia rilasciato secondo la normativa vigente.**

La ditta dovrà assicurare, con oneri a suo carico, la formazione di detto personale in ordine all'utilizzo delle apparecchiature ed infrastrutture in uso presso l'Azienda Sanitaria, nonché garantire il processo di formazione continua dei medici (Legge 19 luglio 1993, n. 236) con particolare riferimento ai requisiti previsti dalla Regione Veneto per i requisiti di accreditamento delle strutture che svolgono attività SUEM secondo quanto previsto dalla DGR 870/2022 allegato A (gestione avanzata delle vie aeree, interpretazione ECG, PHTLS o PTC avanzato o equivalente, ALS o ACLS o equivalente, Corso Immobilizzazione, Estrinsecazione e Trasporto, corso incidente maggiore).

Il personale dovrà garantire i criteri di appropriatezza clinica e organizzativa nonché la gestione dei tempi di attesa e la continuità assistenziale secondo i criteri previsti dalla Regione Veneto (Legge Regionale 16 Agosto 2002, n° 22).

I professionisti deputati al servizio dovranno erogare le prestazioni sanitarie richieste nell'ambito dei livelli essenziali ed uniformi di assistenza nonché dei livelli integrativi locali come declinati attraverso i protocolli operativi dell'Azienda Appaltatrice.

È onere della Ditta aggiudicataria che tutto il personale medico, al momento dell'assunzione in servizio, sia



già autorizzato, abilitato nonché perfettamente formato per sottoscrivere la documentazione digitale. Pertanto sarà onere della ditta verificare che tutto il personale medico sia in possesso di una smart card o token compatibili con i sistemi informatici aziendali e validati dal sistema informativo aziendale prima dell'entrata in servizio del medico. La ditta aggiudicatrice prima di iniziare l'attività dovrà concordare in tempo utile con il Direttore dell'Esecuzione del Contratto e con il sistema informativo aziendale l'operatività.

Con cadenza semestrale, fermo restando quanto previsto al successivo art. 19, pertanto saranno svolte verifiche da parte del Direttore dell'U.O. competente o del Dipartimento rispetto alla rispondenza dell'attività svolta dalla Ditta e dei risultati raggiunti in relazione a:

- appropriatezza dell'attività di emergenza-urgenza in riferimento alle linee guida declinate nei corsi di riferimento della DGR 1515/2015 - allegato B;
- adeguatezza della gestione dei tempi di attesa (con particolare riferimento alla normativa vigente per i Pronto Soccorsi DGR 1513/2014 e 74/2014);
- qualità percepita dagli utenti sia in termini di buona pratica professionale che efficacia, efficienza ed appropriatezza.

In ogni caso, ai sensi di quanto disposto dal D.M. 17 giugno 2024 (pubblicato in G.U.R.I. il 25 ottobre 2024) è riconosciuta in capo all'Azienda Sanitaria la facoltà di non accettare o di richiedere la sostituzione del personale medico messo a disposizione laddove risulti essere carente dei requisiti di professionalità e dei titoli richiesti, non abbia un comportamento consono all'incarico affidato o in caso di sussistenza di incompatibilità previste dalla normativa di riferimento.

L'Azienda U.L.S.S. si riserva il diritto di chiedere alla Ditta aggiudicataria di sostituire il personale ritenuto inidoneo al servizio per comprovati motivi senza che ciò possa costituire motivo di richiesta di ulteriori compensi oltre a quelli pattuiti.

\*\*\*\*\*

**L'Azienda Ulss 8 si riserva di non accettare il personale medico messo a disposizione, in carenza delle professionalità e dei titoli richiesti o in caso di sussistenza di incompatibilità previste dalla normativa di riferimento.**

La ditta aggiudicataria dovrà garantire, per tutta la durata del contratto, l'idoneità attitudinale e professionale del personale medico, nonché la sua immediata sostituzione qualora, a seguito di segnalazione del Direttore dell'Esecuzione Contratto (di seguito DEC) dell'Azienda ULSS dovesse essere accertata l'inidoneità allo svolgimento del servizio.

In casi di forza maggiore, ad esempio per malattia del personale medico e/o altro impedimento che non garantisca la presenza in servizio, la ditta aggiudicataria dovrà provvedere alla sua sostituzione con personale idoneo, in possesso degli stessi requisiti con decorrenza immediata al fine di assicurare il servizio. La sostituzione o l'integrazione di personale deve essere previamente comunicata al Direttore dell'Esecuzione Contratto.

In tutti i casi sopra descritti, l'Azienda Ulss 8 si riserva la facoltà di non accettare la sostituzione o integrazione se ritiene che il personale medico proposto non sia sufficientemente qualificato ovvero che eventuale eccessivo turnover pregiudichi la qualità dei servizi offerti.

In nessun caso il personale medico dell'Impresa aggiudicataria potrà essere considerato dipendente dell'Azienda ULSS 8, né essere in alcun altro rapporto di lavoro con quest'ultima.

Il Direttore dell'Esecuzione del Contratto e i suoi collaboratori provvedono ad un'introduzione/informazione adeguata del personale medico proposto relativamente alle attività da svolgere.

Il professionista, qualora non già in possesso di attestato specifico, dovrà partecipare al corso di formazione in materia di sicurezza sul lavoro periodicamente proposto nel portale aziendale dedicato (<https://formazione.aulss8.veneto.it>), accedendo tramite le credenziali individuali. La formazione dovrà essere effettuata al di fuori dell'orario di servizio entro 6 mesi dalla presa in servizio.

L'aggiudicatario dovrà assicurare, con oneri totalmente a proprio carico, la formazione, comprensiva degli **obblighi ECM**, del personale impiegato.

L'aggiudicatario dovrà altresì garantire, con oneri totalmente a proprio carico, la formazione del personale impiegato in materia di salute e sicurezza sul luogo di lavoro, ai sensi del D.Lgs. n.81/2008.

L'aggiudicatario è obbligato ad attuare nei confronti del proprio personale addetto alle prestazioni oggetto del contratto, **laddove applicabili**, condizioni normative e retributive non inferiori a quelle risultanti dai **contratti collettivi di lavoro**, alla data del contratto, alla categoria nella località in cui si svolgono le prestazioni, nonché le condizioni risultanti da successive modifiche ed integrazioni e, in genere, da ogni altro contratto collettivo successivamente stipulato per la categoria e applicabile nella località. L'obbligo permane anche dopo la scadenza dei suddetti contratti collettivi e fino al loro rinnovo. Gli obblighi sopra menzionati vincolano il contraente anche nel caso non aderisca alle categorie stipulanti, receda da esse e indipendentemente dalla sua natura industriale o artigiana, dalla struttura e dimensione e da ogni altra sua qualificazione giuridica, economica o sindacale.

In ogni momento l'Azienda Ulss potrà disporre verifiche per l'accertamento del rispetto della normativa vigente in materia e di quanto disposto nel presente Capitolato tecnico; qualora dovessero risultare riscontri

negativi essi saranno considerati inadempienza contrattuale ai fini dell'applicazione delle relative penali o della risoluzione del contratto ex art.1456 c.c., previa diffida dell'aggiudicatario.

### **Clausola di salvaguardia**

Il personale medico che verrà messo a disposizione per l'esecuzione del servizio dovrà essere in possesso dei requisiti di moralità professionale e personale necessari per lo svolgimento delle attività mediche svolte a favore dei pazienti dell'azienda Sanitaria.

Non potrà quindi essere impiegato personale medico con pendenza di eventuali procedimenti penali per reati contro la pubblica amministrazione o contro la persona, civili e disciplinari che possano compromettere l'immagine, la reputazione e il buon nome dell'Azienda Sanitaria.

Non potrà essere impiegato altresì il professionista che, con il suo comportamento, abbia commesso atti disdicevoli al decoro professionale.

L'azienda Ulss 8 si riserva di svolgere tutte le verifiche necessarie in ordine alla valutazione della moralità professionale e personale delle risorse messe a disposizione per lo svolgimento del servizio.

In ogni caso, è discrezionalità dell'Azienda Sanitaria valutare a suo insindacabile giudizio, l'opportunità o meno di non accettare il personale medico proposto dalla ditta.

Si precisa che la ditta dovrà, tra l'altro, comunicare per iscritto, al Direttore dell'Esecuzione del Contratto, prima dell'inizio dell'appalto e in seguito, in caso di sostituzioni:

- le generalità del personale medico impiegato;
- i relativi curricula;
- i relativi diplomi/attestati;
- la comprova della relativa iscrizione all'ordine dei medici.

La ditta, prima dell'avvio del servizio, dovrà dichiarare che a carico del personale medico impiegato non sussista la pendenza di eventuali procedimenti penali contro la pubblica amministrazione o contro la persona, civili e disciplinari che possano compromettere la moralità professionale e personale dei professionisti impiegati e che i medesimi non abbiano commesso atti disdicevoli al decoro professionale.

### **ORARIO DI LAVORO**

Il servizio dovrà essere svolto da personale medico con i requisiti richiesti, in turni di lavoro atti a garantire l'idoneo recupero psicofisico del medico stesso, secondo quanto previsto **al successivo art. 11.**

**Il personale medico impiegato, al momento dell'inizio del servizio, dovrà presentare all'Azienda Ulss Berica una dichiarazione di impegno al rispetto della normativa vigente in materia di orario di lavoro e, successivamente, con periodicità mensile, una dichiarazione sostitutiva dell'atto di notorietà, ai sensi e per gli effetti del DPR n.445/2000, comprovante l'adempito rispetto dell'impegno assunto.**

La Stazione Appaltante si riserva la facoltà di effettuare le opportune verifiche.

#### **ART 4. Prestazioni Richieste per LOTTO**

- **Lotto 1 servizi di assistenza medica presso Pronto soccorso del Presidio Ospedaliero di Arzignano, con eventuale uscita su ambulanza/automedica;**
- **Lotto 2 servizi di assistenza medica presso Pronto soccorso del Presidio Ospedaliero di Valdagno, con eventuale uscita su ambulanza/automedica;**
- **Lotto 3 servizi di assistenza medica presso Punto di Primo Intervento del Presidio Ospedaliero di Lonigo**
- **Lotto 4: servizi di assistenza medica presso il Pronto Soccorso del Presidio Ospedaliero di Noventa Vicentina, con eventuale uscita su ambulanza/automedica;**
- **Lotto 5: servizi di assistenza medica presso il Pronto Soccorso del Presidio Ospedaliero di Vicenza**

Il servizio medico a supporto delle UU.OO.CC. di Pronto Soccorso prevede, nei periodi e nelle fasce orarie indicate, le seguenti prestazioni:

- accettazione, inquadramento diagnostico-terapeutico e gestione dei pazienti registrati in Triage con valutazione in base ai codici colore di priorità di accesso o ricodificato secondo la normativa vigente (DGR 1888/2015) secondo quanto previsto dai protocolli interni e dalla buona pratica clinica basata sull'evidenza;
- quanto necessario alla stabilizzazione del paziente instabile, alla adeguata stratificazione del rischio, e al relativo trattamento. Più nel dettaglio: la visita medica, le eventuali richieste di esami di laboratorio e radiologici e di consulenze, la sutura/medicazione delle ferite, il posizionamento di catetere vescicale, di sondino nasogastrico, la terapia infusionale o endovenosa o intramuscolare, i bendaggi, il posizionamento di stecche di immobilizzazione, ecc. Il suddetto elenco delle prestazioni non è esaustivo, in generale le attività assicurate sono tutte quelle necessarie alla corretta gestione dei pazienti secondo linee guida e buona pratica clinica nel rispetto dei percorsi aziendali;
- produzione di adeguata documentazione clinica nei format previsti dall'Azienda attraverso il software dedicato ovvero il verbale di Pronto Soccorso completo delle valutazioni e rivalutazioni cliniche, delle prestazioni e delle consulenze effettuate durante la presa in carico, nonché la produzione dei certificati di legge (INPS, INAIL, segnalazione di malattie infettive, ecc.) e l'indicazione dei giorni di prognosi qualora

richiesto, nonché di firma digitale al momento della chiusura dell'accesso;

- medicalizzazione di missioni primarie nel Servizio di Emergenza e Urgenza Medica territoriale per l'area di competenza sotto il coordinamento della Centrale Operativa di riferimento nel rispetto dei protocolli provinciali ed in particolare dei percorsi di rete per le patologie tempo dipendenti (trauma maggiore, stroke, STEMI);
- medicalizzazione di trasferimenti emergenti/urgenti secondari secondo quanto previsto dalla specifica Delibera Regionale e dai protocolli Aziendali.

Il medico conserva un'autonomia decisionale e operativa nella presa in carico del paziente, nella valutazione clinica, nelle scelte terapeutiche e nella gestione dell'emergenza-urgenza, operando entro un perimetro tecnico e professionale chiaramente definito e tracciabile nel rispetto delle linee guida e protocolli clinico-organizzativi aziendali.

### **LOTTO 1 ARZIGNANO**

**Attività di Pronto Soccorso/SUEM del Presidio Ospedaliero di Arzignano, con eventuale uscita su ambulanza/automedica - fascia oraria notturna (H 20:00 - 8:00 - 7/7).**

1. Servizio medico ambulatoriale di valutazione e gestione di tutti i pazienti indistintamente dal codice colore di accesso;
2. Gestione dei pazienti in Osservazione Breve Intensiva con la corretta compilazione della cartella clinica ed informatica;
3. Attività di soccorso territoriale con uscita su mezzo (ambulanza medicalizzata o auto medica) per la gestione dell'emergenza ed urgenza nell'ambito delle procedure della Centrale Operativa 118;
4. Attività di trasporto secondario protetto (servizio di medicalizzazione durante il trasporto interospedaliero di paziente/i critico/i e/o, comunque, trasporti disposti dalla Centrale Operativa 118);

Attualmente l'attività di assistenza medica è organizzata come di seguito indicato:

- 30 turni h12 notturni di gestione ambulatoriale;
- 30 turni h12 notturni di gestione ambulatoriale con eventuale uscita sul mezzo di soccorso per gestione emergenza-urgenza territoriale.

Il numero di accessi nella fascia oraria 20-8 nel corso del 2024 è stata di circa 7.544 pazienti con una distribuzione codice colore come indicato nella tabella sottostante.

Accessi (20.00-8.00)	Numero	Percentuale
Bianchi	2.433	32.3%

Verdi	3.272	43.3%
Gialli	1.597	21.2%
Rossi	242	3.2%
Totale	7.544	100.0%

## **LOTTO 2 VALDAGNO**

**Attività di Pronto soccorso/SUEM del Presidio Ospedaliero di Valdagno, con eventuale**

**uscita su ambulanza/automedica - fascia oraria notturna (H 20:00 - 8:00 - 7/7).**

1. Servizio medico ambulatoriale di valutazione e gestione di tutti i pazienti indistintamente dal codice colore di accesso;
2. Gestione dei pazienti in Osservazione Breve Intensiva con la corretta compilazione della cartella clinica ed informatica;
3. Attività di soccorso territoriale con uscita su mezzo (ambulanza medicalizzata o auto medica) per la gestione dell'emergenza ed urgenza nell'ambito delle procedure della Centrale Operativa 118;
4. Attività di trasporto secondario protetto (servizio di medicalizzazione durante il trasporto interospedaliero di paziente/i critico/i e/o, comunque, trasporti disposti dalla Centrale Operativa 118);

Attualmente l'attività di assistenza medica è organizzata come di seguito indicato:

- 30 turni h12 notturni di gestione ambulatoriale;
- 30 turni h12 notturni di gestione ambulatoriale con eventuale uscita sul mezzo di soccorso per gestione emergenza urgenza territoriale.

Il numero di accessi nella fascia oraria 20-8 nel corso del 2024 è stata di circa 4.500 pazienti con una distribuzione codice colore come indicato nella tabella sottostante.

<b>Accessi (20.00-8.00)</b>	<b>Numero</b>	<b>Percentuale</b>
Bianchi	977	21.9%
Verdi	2.548	57.1%

Gialli	873	19.5%
Rossi	66	1.5%
Totale	4.464	100.0%

### **LOTTO 3 LONIGO**

#### **Copertura Punto di Primo Intervento del Presidio Ospedaliero di Lonigo - H24 - 7/7.**

1. Attività ambulatoriale medica di valutazione e gestione di tutti i pazienti indistintamente dal codice colore di accesso;
2. Gestione delle urgenze mediche intra-ospedaliere per l'Ospedale di Comunità e per le UU.OO. Medicina Fisica e Riabilitativa, Riabilitazione Cardiologica, secondo i protocolli aziendali ed in raccordo con le sedi aziendali di Pronto Soccorso, a seconda della gravità clinica;

Attualmente l'attività di assistenza medica è organizzata come di seguito dettagliato:

- 30 turni h12 notturni;
- 30 turni h12 diurni.

### **LOTTO 4 NOVENTA VICENTINA**

#### **Attività di Pronto soccorso/SUEM del Presidio Ospedaliero di Noventa Vicentina, con eventuale uscita su ambulanza - H24 - 7/7.**

1. Servizio medico ambulatoriale di valutazione e gestione di tutti i pazienti indistintamente dal codice colore di accesso;
2. Attività di soccorso territoriale con uscita su mezzo (ambulanza medicalizzata) per la gestione dell'emergenza ed urgenza nell'ambito delle procedure della Centrale Operativa 118;
3. Attività di trasporto secondario protetto (servizio di medicalizzazione durante il trasporto interospedaliero di paziente/i critico/i e/o, comunque, trasporti disposti dalla Centrale Operativa 118);

L'attività di assistenza medica va organizzata come di seguito dettagliato:

- 30 turni h12 notturni (h. 20:00 - 8:00) di gestione ambulatoriale;
- 30 turni h12 diurni (h. 8:00 - 20:00) di gestione ambulatoriale;
- 30 turni h12 notturni (h. 20:00 - 8:00) di gestione ambulatoriale con eventuale uscita sul mezzo di soccorso per gestione emergenza urgenza territoriale;
- 30 turni h12 diurni (h. 8:00 - 20:00) di gestione ambulatoriale con eventuale uscita sul mezzo di soccorso per gestione emergenza urgenza territoriale.

Il numero di accessi è indicato nella tabella sottostante.

Accessi	Numero	Percentuale
Bianchi	6.028	45.32%
Verdi	4.705	35.04%
Gialli	1.452	10.80%
Arancioni	1.058	7.80%
Rossi	128	0.55%
Totale	13.428	100.00%

## **LOTTO 5 VICENZA**

All'interno del Pronto Soccorso di Vicenza si individuano 4 linee di attività isolate e monitorabili in modo distinto:

- Linea di attività Fast Track
- Linea di attività Area Verde (codici bianchi e verdi)
- Linea di attività Area Rossa
- Linea di attività OBI-Medicina d'urgenza

Oggetto dell'affidamento è la gestione dei servizi di prestazioni mediche di guardia attiva h 24, 365 giorni/anno da rendersi presso l'Ambulatorio 1 e 2 del PS di Vicenza per la gestione della linea produttiva autonoma denominata Area Verde, finalizzata al trattamento dei codici bianchi e verdi, che dovrà gestire il 100% dei codici bianchi e verdi scorporati da quelli dalla Linea di attività Fast Track.

Il volume di attività prevista è di circa 40.000 pazienti/anno, corrispondenti circa a 4.5 pazienti/ora complessivamente (monitoraggio secondo DGR 1513/14: % di accessi esitati in ricovero, % di accessi esitati



in OBI, numero di accessi presi in carico per ciascun codice, numero di accesso chiusi per codice, tempo di presa in carico medica, durata complessiva dell'accesso).

Il numero di accessi è indicato nella tabella sottostante.

Accessi	Numero	Percentuale
Bianchi	30.789	46.38%
Verdi	9.182	13.83%
Gialli	8712	13.12%
Arancioni	15.903	23.95%
Rossi	1.804	2.72 %
Totale	66.933	100.00%

#### **ART 5. Specifiche tecniche del servizio oggetto dell'appalto**

La Ditta Aggiudicataria dovrà eseguire il servizio oggetto del presente appalto con la propria organizzazione ed il proprio personale proposti in sede di gara, idonei al raggiungimento degli standard di qualità del servizio secondo quanto previsto dal presente documento, mettendo a disposizione le proprie competenze e professionalità.

Il servizio deve essere garantito senza soluzione di continuità anche in caso di malattia, ferie, sciopero del personale all'uopo impiegato.

In nessun caso può configurarsi e/o sorgere dal contratto un rapporto di lavoro a tempo indeterminato né determinato essendo lo stesso esclusivamente disciplinato dalle disposizioni in materia di appalto di servizi.

La Ditta aggiudicataria, al fine di garantire il corretto espletamento del servizio, dovrà comunque attenersi alle modalità tecniche e minime inderogabili di seguito riportate, a titolo indicativo e non esaustivo; quanto indicato dovrà altresì essere svolto nel rispetto e in conformità di quanto previsto dai protocolli e linee guida aziendali in essere al momento di esecuzione del servizio.

#### **ART 6 Servizio medico**

Il servizio medico a supporto delle UU.OO.CC. di Pronto Soccorso prevede, nei periodi e nelle fasce orarie sopra indicate, le seguenti prestazioni:

- Accettazione, inquadramento diagnostico-terapeutico e gestione dei pazienti registrati in Triage con valutazione in base ai codici colore di priorità di accesso o ricodificato secondo la normativa vigente (DGR 1888/2015) secondo quanto previsto dai protocolli interni e dalla buona pratica clinica basata sull'evidenza;
- Produzione di adeguata documentazione clinica nei format previsti dall'Azienda attraverso il software dedicato ovvero il verbale di Pronto Soccorso completo delle valutazioni e rivalutazioni cliniche, delle prestazioni e delle consulenze effettuate durante la presa in carico, nonché la produzione dei certificati di legge (INPS, INAIL, segnalazione di malattie infettive ecc.) e l'indicazione dei giorni di prognosi qualora richiesto, nonché di firma digitale al momento della chiusura dell'accesso;
- Medicalizzazione di missioni primarie nel Servizio di Emergenza e Urgenza Medica territoriale per l'area di competenza sotto il coordinamento della Centrale Operativa di riferimento nel rispetto dei protocolli provinciali ed in particolare dei percorsi di rete per le patologie tempo dipendenti (trauma maggiore, stroke, STEMI);
- Medicalizzazione di trasferimenti emergenti/urgenti secondari secondo quanto previsto dalla specifica Delibera Regionale e dai protocolli Aziendali.

#### **ART 7 Locali, apparecchiature ed infrastrutture necessarie allo svolgimento dell'attività diagnostica oggetto del servizio**

I servizi in oggetto dovranno essere svolti presso i locali Aziendali, utilizzando sia le apparecchiature e l'infrastruttura che saranno messe a disposizione dall'Azienda ULSS, sia le attrezzature fornite dalla Ditta aggiudicataria, così come di seguito specificato. I servizi dovranno essere svolti anche presso altre aree delle diverse UUOO, in base alle necessità cliniche, secondo la loro funzione dedicata, così come stabilito dagli standard Aziendali e nei protocolli delle UUOO.

L'Azienda ULSS metterà a disposizione della Ditta aggiudicataria, a titolo di comodato d'uso e nello stato in cui si trovano, per tutto il periodo di vigenza contrattuale, gli arredi attualmente in uso e già adibiti allo scopo, le attrezzature elettromedicali ed il materiale necessario all'erogazione delle attività di cui si tratta.

La Ditta Aggiudicataria dovrà garantire la corretta fruizione e l'idoneo utilizzo di tutto quanto sopra indicato, secondo le regole di ordinaria diligenza, in base alla corretta destinazione d'uso del bene e secondo quanto stabilito dagli standard Aziendali, risultandone pertanto direttamente responsabile dell'utilizzo, con l'obbligo di restituzione a fine contratto, nelle stesse condizioni in cui sono stati consegnati, fatto salvo il deterioramento o il consumo risultante dall'uso della cosa in conformità del contratto.

Si precisa che le attrezzature e/o apparecchiature di proprietà dell'Azienda ULSS verranno messe a disposizione della

Ditta aggiudicataria per l'utilizzo all'interno dell'ambulatorio.

La Ditta potrà inserire, con oneri a proprio carico, ulteriori attrezzature che ritiene necessario per l'esecuzione della propria attività, previa autorizzazione da parte del Servizio di Ingegneria Clinica.

Al momento della consegna dei locali dovrà essere redatto, in contraddittorio tra le parti, specifico verbale di consegna relativo alle attrezzature ed agli arredi presenti all'interno dei locali.

L'aggiudicatario dovrà gestire gli spazi e le attrezzature che l'Azienda U.L.S.S. n. 4 metterà a disposizione per lo svolgimento dell'attività in questione secondo quanto previsto dagli artt. 1804 e ss. del Codice Civile.

E' a carico dell'Azienda ULSS la fornitura di tutti i dispositivi medici, del materiale consumabile e monouso, sanitario e non sanitario.

L'Azienda Ulss fornirà al personale impiegato nei turni di guardia ed in servizio, sistemi di comunicazione, compatibili con la rete aziendale, per garantirne la loro rintracciabilità.

**In sede di stipula del contratto verranno comunicate alla ditta le planimetrie dei locali messi a disposizione in comodato d'uso, le relative istruzioni operative, al fine di garantire il corretto utilizzo e funzionamento, nonché le istruzioni per la segnalazione di eventuali anomalie o guasti delle apparecchiature.**

L'Azienda mette a disposizione dell'Aggiudicataria i sistemi software/gli applicativi attualmente in uso all'Azienda e/o forniti dalla Regione/Ministero e la dotazione hardware necessari allo svolgimento del servizio. Con riferimento agli strumenti software impiegati nell'esecuzione del servizio, si rinvia alla policy aziendale reperibile nella intranet e si precisa che ad ogni utente autorizzato vengono assegnati uno username (nome utente) ed una password (parola chiave). Username e password sono utilizzati come meccanismi di autenticazione per accedere alle funzionalità dei sistemi.

L'Aggiudicataria deve garantire il corretto utilizzo da parte dei propri operatori dei sistemi hardware e software ed il rispetto della segretezza delle password di accesso oltre che il corretto utilizzo del profilo al fine di impedire abusi anche da parte di altri utenti.

L'Azienda si riserva in ogni caso la facoltà di controllo su eventuali utilizzi incongrui di mezzi e strumenti ed eventuali contestazioni formeranno oggetto di contraddittorio, con riserva di richiesta di risarcimento del danno.

L'Aggiudicatario dovrà corrispondere a questa Azienda Ulss un rimborso per le spese sostenute dall'Azienda Sanitaria per il servizio pulizie e lavanolo quantificati come di seguito indicato:

**LAVANOLO**

Euro 1.100,00/12 mesi per i Lotti 1, 2 3 4 (per ciascun lotto)

Euro 2.200,00/12 mesi per il Lotto 5

**PULIZIE**

Euro 5.500,00/12 mesi per i Lotti 1, 2, 3 (per ciascun lotto)

Euro 4.000,00/12 mesi per il Lotto 4

Euro 5.00,00/12 mesi per il Lotto 5

#### **ART 8. Manutenzione ordinaria e straordinaria**

Resta in capo all'Azienda Sanitaria la gestione della manutenzione ordinaria e straordinaria dei locali, delle attrezzature, degli allestimenti e arredi, con riferimento ai beni di proprietà dell'AULSS, messi a disposizione della stessa in comodato. Diversamente, la Ditta aggiudicataria assume l'impegno di effettuare la manutenzione ordinaria e straordinaria per quanto riguarda le proprie attrezzature di proprietà che ritenesse necessario acquisire per una migliore esecuzione della propria attività.

#### **ART 9 ONERI A CARICO DELL'AZIENDA ULSS**

Sono a carico dell'Azienda ULSS tutti gli oneri di seguito descritti:

- la messa a disposizione di locali idonei, attrezzati e arredati per l'attività;
- fornire tutte le informazioni necessarie relative alla realizzazione delle attività;
- fornitura di materiali di consumo (carta, toner ecc.);
- le pulizie dei locali e degli arredi;
- la messa a disposizione del sistema informatico (software, collegamento in rete, ecc.);
- gli oneri relativi alla manutenzione ordinaria e straordinaria dell'immobile, degli impianti fissi, delle apparecchiature e degli arredi;
- utenze relative a gas, elettricità, riscaldamento, condizionamento, acqua, rifiuti urbani, assimilabili agli urbani;
- gli oneri relativi allo smaltimento dei rifiuti urbani, assimilabili agli urbani;
- la copertura assicurativa dell'immobile da incendio e furto dei beni mobili di proprietà.

#### **MATERIALE E SERVIZI VARI:**

L'Azienda Ulss fornirà in uso all'aggiudicatario, per tutta la durata del servizio, **le divise, i d.p.i., le attrezzature elettromedicali e i dispositivi medici** necessari per l'espletamento dello stesso, come meglio precisato di seguito.

Tutto il materiale di consumo utilizzato per l'espletamento dell'attività (provette, vacutainer, aghi, contenitori, modulistica, cotone, disinfettante, cerotti, butterfly, siringhe, guanti, ecc.) è a carico dell'AULSS, così come i farmaci necessari.

L'AULSS, inoltre, provvederà direttamente alla fornitura delle divise e dei DPI necessari per il personale

del soggetto aggiudicatario, **con esclusione delle calzature per l'attività intraospedaliera.**

Per motivi di sicurezza e igienico – sanitari, il lavaggio delle divise sarà a carico dell'AULSS.

### **Utilizzo software aziendali**

La dotazione hardware e software necessaria all'esecuzione del servizio viene fornita dall'Azienda Ulss 8 Berica: i professionisti impiegati dovranno utilizzare i sistemi software e gli applicativi attualmente in uso a questa Azienda, alla Regione Veneto e al Ministero della Salute.

Ad ogni utente autorizzato verranno assegnati un nome utente (user) e un codice d'accesso (password) strettamente personali, che saranno utilizzati come unici strumenti di autenticazione per accedere ai suddetti sistemi informatici.

L'accesso ai sistemi informatici dovrà sempre ed esclusivamente avvenire attraverso l'utilizzo dei propri dati identificativi personali.

L'utente è tenuto a preservare la segretezza di tali dati al fine di impedire accessi non autorizzati da parte di terzi.

L'Azienda Ulss si riserva in ogni caso la facoltà di effettuare controlli e verifiche per accertare eventuali utilizzi non conformi alle regole aziendali o incongrui, che potranno formare oggetto di contestazioni nei confronti dell'aggiudicatario.

### **ART 9.1 Locali, apparecchiature, infrastrutture e dotazioni.**

L'affidamento in uso dei locali, delle apparecchiature e delle infrastrutture è a **titolo gratuito ed è meramente strumentale all'esercizio delle attività di cui al presente Capitolato**, in coerenza allo scopo di soddisfare l'interesse pubblico e generale dell'Azienda Ulss, fatto salvo quanto previsto al precedente art. 7 per il rimborso dei servizio pulizie e lavanolo.

L'aggiudicatario è diretto responsabile della corretta fruizione e dell'idoneo utilizzo di quanto fornito in uso, secondo le regole di ordinaria diligenza.

L'Azienda Ulss, in sede di esecuzione del contratto, comunicherà all'aggiudicatario le istruzioni operative relative al funzionamento e all'utilizzo di quanto concesso in uso, nonché le procedure per la segnalazione di eventuali guasti e malfunzionamenti.

**L'aggiudicatario dovrà farsi carico degli oneri inerenti la formazione del proprio personale impiegato in merito all'utilizzo di quanto concesso in uso.**

Il servizio in oggetto dovrà essere svolto all'interno dei locali delle UU.OO. interessate **utilizzando le**

**apparecchiature mediche presenti e servendosi delle infrastrutture aziendali esistenti, che verranno messe a disposizione.**

L'aggiudicatario, in funzione di specifiche necessità cliniche, avrà anche accesso ad aree e locali di altre Unità Operative, secondo la loro funzione e in osservanza dei regolamenti e dei protocolli delle medesime.

#### **ART 9.2 Oneri a carico della Ditta appaltatrice**

La Ditta aggiudicataria deve garantire lo svolgimento dell'attività nel rispetto delle Linee Guida Nazionali e Internazionali che disciplinano la tipologia di servizi richiesti e di quanto previsto nel presente Capitolato.

La Ditta aggiudicataria deve garantire un coordinamento complessivo dei servizi affidati secondo il progetto tecnico e gli strumenti offerti, con i quali procederà ad organizzare le attività e ad impartire gli ordini di servizio al proprio personale in modo da garantire il regolare svolgimento delle attività nella loro continuità e nel rispetto del raggiungimento degli obiettivi e degli standard fissati dall'Azienda ULSS, con particolare attenzione agli obiettivi strategici in merito alla presa in carico e tempi di gestione dei pazienti nonché appropriatezza medica in dimissione come previsto dalle delibere regionali (DGR 1513/2014 e DGR 74/2014).

La Ditta aggiudicataria deve garantire in ogni caso la continuità dei servizi appaltati senza alcuna interruzione o sospensione e pertanto sarà responsabile in toto per le eventuali carenze nel loro svolgimento, per la loro non conformità al progetto tecnico presentato in sede di gara, nonché per la scarsa qualità del servizio stesso. La Ditta aggiudicataria dovrà attenersi a tutte le norme che disciplinano la tipologia di servizio e, in particolare, per quanto riguarda il personale, è tenuta a:

- organizzare il servizio con il personale proprio, nel rispetto di tutte le norme di riferimento e le procedure aziendali; in nessun caso può configurarsi e/o sorgere dal presente appalto un rapporto di lavoro a tempo indeterminato né determinato essendo lo stesso esclusivamente disciplinato dalle disposizioni in materia di appalto di servizi;
- garantire che gli operatori impegnati siano in possesso delle competenze previste dal contratto per lo svolgimento del servizio e siano adeguati pertanto alle necessità dell'Azienda ULSS;
- consegnare **10 giorni prima dell'avvio del servizio**, l'elenco del personale, accompagnato dal *curriculum* di ciascuno, datato e sottoscritto, che dovrà corrispondere all'Offerta Tecnica. All'elenco dovranno essere allegati i titoli di studio, i riferimenti dell'iscrizione all'Ordine dei Medici, CCNL applicato, le polizze RC Professionali previste dall'articolo 7 del Capitolato d'oneri. La Ditta aggiudicataria dovrà, inoltre, presentare le dichiarazioni individuali di ogni singolo professionista, rese, ai sensi degli artt. 46 e 47 del D.P.R. 445/2000, di non incompatibilità nell'espletamento del servizio di cui all'art. 53 del D.Lgs 165/2001 e la

## Servizio Sanitario Nazionale - Regione Veneto

**AZIENDA ULSS N. 8 BERICA**

Viale F. Rodolfi n. 37 – 36100 VICENZA

COD.REGIONE 050 – COD.ULSS 108 - COD.FISC. E P.IVA 02441500242 – Cod. iPA AUV

Tel. 0444 753111 - Fax 0444 753809 Mail [protocollo@aulss8.veneto.it](mailto:protocollo@aulss8.veneto.it)PEC [protocollo.aulss8@pecveneto.it](mailto:protocollo.aulss8@pecveneto.it)[www.aulss8.veneto.it](http://www.aulss8.veneto.it)

dichiarazione di impegno al rispetto della normativa vigente in materia di orario di lavoro, secondo i modelli che verranno resi disponibili dall'Azienda Sanitaria. Tale adempimento sarà necessario anche in caso di eventuali successive sostituzioni del personale impiegato, la cui documentazione dovrà essere depositata con congruo anticipo, comunque **non inferiore ai 7 giorni**. Si precisa che il Direttore dell'Esecuzione del Contratto (DEC), entro 5 giorni dal ricevimento del *curriculum*, ne esaminerà il contenuto anche confrontandolo con il progetto tecnico presentato in sede di gara e, successivamente, all'esito dei controlli per accertare l'effettivo possesso dei titoli professionali dichiarati, attesterà, mediante redazione di un apposito verbale, l'idoneità del personale all'assunzione in servizio; qualora il direttore dell'esecuzione del contratto lo ritenga necessario, potrà attestare detta idoneità a seguito di colloquio. Il DEC procede alla trasmissione del Verbale di attestazione d'idoneità del personale entro 5 giorni dalla ricezione del curriculum.

Tale adempimento sarà necessario anche in caso di eventuali successive sostituzioni del personale impiegato, la cui documentazione dovrà essere depositata con congruo anticipo, comunque non inferiore ai 7 giorni;

- inviare entro e non oltre **il 15 del mese precedente** la programmazione del servizio al DEC e al Direttore delle Unità Operative di Pronto Soccorso del Presidio di competenza, se diversi. Eventuali variazioni nominative del personale dovranno essere comunicate prontamente.

La Ditta dovrà programmare il servizio, in conformità e secondo quanto stabilito dal D.M. 17 giugno 2024, in particolare, *“dovrà assicurare il rispetto delle disposizioni in materia di orario massimo di lavoro contemplate dal decreto legislativo 8 aprile 2003, n. 66, con particolare riferimento alla gestione della turnistica e dei conseguenti riposi, delle pause e delle ferie del lavoratore, avuto riguardo al complessivo impegno orario affidato a ciascun professionista nelle diverse strutture in cui presta la propria attività, indipendentemente dalla tipologia contrattuale che lega l'aggiudicatario e il singolo professionista*. Più specificatamente, al fine di assicurare la qualità del servizio e l'equa distribuzione dei carichi di lavoro, la Ditta dovrà programmare il servizio *“ in modo da prevedere un tetto massimo di quarantotto ore medie settimanali per i professionisti coinvolti nell'affidamento”*. La turnazione trasmessa non potrà essere modificata se non per cause eccezionali debitamente documentate. Qualora la turnazione risultasse inidonea rispetto alla normativa il Direttore dell'esecuzione del contratto ne darà comunicazione alla Ditta entro 5 giorni dalla ricezione e la stessa dovrà essere riformulata nei tempi idonei a garantire la prestazione e comunque entro e non oltre il 20 del mese precedente. Qualora la calendarizzazione di cui sopra cadesse in un giorno festivo o domenica il termine si intende fissato al giorno lavorativo precedente. Nel caso in cui la Ditta aggiudicataria non garantisca la turnazione richiesta, l'Azienda U.L.S.S., previa comunicazione scritta, procederà direttamente all'applicazione delle penali di cui all'art. 10 del Capitolato d'onori;



- attestare che la programmazione del servizio sarà organizzata nel rispetto del riposo giornaliero e settimanale, in conformità alle disposizioni in materia di orario di lavoro contemplate dal decreto legislativo 8 aprile 2003, n. 66 ed alle ulteriori disposizioni normative vigenti;
- garantire che il personale rispetti la puntualità e le modalità di erogazione delle prestazioni concordate;
- garantire, per tutto il personale, l'espletamento di un periodo di inserimento finalizzato a prendere visione delle procedure e dei protocolli aziendali, nonché delle modalità operative, degli applicativi informatici in uso, dell'ambiente di lavoro e della normativa riguardante il rischio clinico/sicurezza dell'assistito;
- comunicare prima dell'inizio del servizio un numero di cellulare, di telefono fisso, di un indirizzo di posta elettronica presso i quali il suo personale sia rintracciabile oltre all'indirizzo di Posta Elettronica Certificata;
- individuare uno o più nominativi di responsabili per l'Area Medica (come meglio specificato al successivo articolo 6), che garantiscano un servizio di reperibilità telefonica H24 e 7 gg. su 7; i nominativi ed i recapiti di tali referenti dovranno essere trasmessi al Direttore dell'Esecuzione del Contratto (DEC), al Direttore del Dipartimento di area Critica, ai Direttori delle UOC di Pronto Soccorso
- comunicare tempestivamente situazioni di rischio clinico e/o di particolare rilevanza clinica e/o mediatica al Direttore dell'Esecuzione del Contratto (DEC), al Direttore del Dipartimento di area Critica nonché ai Direttori delle UOC di Pronto Soccorso di San Donà di Piave e Portogruaro, ciascuno per quanto di competenza;
- rispettare tutte le disposizioni legislative e regolamentari vigenti in tema di lavoro ed in materia assistenziale, assicurativa e previdenziale, attuando nei confronti del personale occupato nell'espletamento del servizio condizioni normative e retributive non inferiori a quelle risultanti dai contratti collettivi di lavoro applicabili alla data del contratto della categoria e nella località di svolgimento del servizio;
- osservare tutte le norme a tutela della salute e dell'integrità fisica del personale, nonché le disposizioni vigenti in materia di sicurezza sul lavoro ai sensi del D. Lgs. 81/2008 e s.m.i.;
- osservare le norme per il contenimento del rischio infettivo, in particolare da COVID-19;
- munirsi delle licenze, autorizzazioni, permessi, assicurazioni e quant'altro fosse o dovesse rendersi necessario per il corretto svolgimento del servizio, sollevando a questo proposito l'Azienda ULSS da ogni onere e responsabilità. Qualora venissero a scadere nel corso del contratto, la ditta aggiudicataria dovrà provvedere al loro rinnovo in tempo utile e tempestivamente produrre copia autentica della nuova licenza, autorizzazione ecc. all'Azienda Ulss prima della scadenza di quella vecchia;
- uniformarsi ai principi e, per quanto compatibili, ai doveri di condotta richiamati nel decreto del Presidente della Repubblica 16 aprile 2013, n. 62 e nel codice di comportamento dell'Azienda



## Servizio Sanitario Nazionale - Regione Veneto

**AZIENDA ULSS N. 8 BERICA**

Viale F. Rodolfi n. 37 – 36100 VICENZA

COD.REGIONE 050 – COD.ULSS 108 - COD.FISC. E P.IVA 02441500242 – Cod. IPA AUV

Tel. 0444 753111 - Fax 0444 753809 Mail [protocollo@aulss8.veneto.it](mailto:protocollo@aulss8.veneto.it)PEC [protocollo.aulss8@pecveneto.it](mailto:protocollo.aulss8@pecveneto.it)[www.aulss8.veneto.it](http://www.aulss8.veneto.it)

U.L.S.S. n. 4;

- garantire che il personale mantenga un contegno riguardoso e corretto durante l'espletamento del servizio; in particolare, vista la tipologia di servizio reso, il personale dovrà tenere un comportamento

corretto all'interno dell'equipe e nei confronti dell'utenza e comunque tale da escludere nella maniera più assoluta qualsiasi maltrattamento degli assistiti o altro comportamento perseguibile a norma degli art. 571 e 572 del Codice Penale, ovvero l'uso di un linguaggio volgare, di coercizioni psicologiche o altri comportamenti lesivi della dignità degli assistiti;

- garantire che il personale mantenga un atteggiamento collaborativo e d'integrazione con gli altri professionisti/operatori in servizio presso l'Azienda Sanitaria in conformità a quanto disposto dal D.M. 17 giugno 2024;
- provvedere all'immediata sostituzione del personale che dovesse risultare inidoneo allo svolgimento del servizio stesso, per i motivi sopra descritti. La sostituzione dovrà essere effettuata entro 2 giorni dalla data di ricevimento della richiesta motivata e non sindacabile;
- garantire la continuità del servizio, senza alcuna interruzione o sospensione e assicurare l'immediata sostituzione del personale assente;
- garantire per tutta la durata del contratto la presenza costante dell'entità numerica lavorativa utile ad un compiuto e corretto espletamento del servizio;
- garantire che il personale impiegato non accetti benefici e/o compensi di qualsiasi genere da parte degli utenti e dei loro familiari/accompagnatori;
- uniformarsi alle procedure ed ai protocolli in uso presso l'Azienda Ulss. Sarà cura del Direttore dell'Esecuzione del Contratto fornire alla Ditta tali documenti, anche in formato elettronico;
- garantire, attraverso proprie istruzioni operative, il coordinamento con le disposizioni e i protocolli che verranno comunicati dal D.E.C;
- partecipare obbligatoriamente agli audit eventualmente convocati dal Rischio Clinico Aziendale o dalla

U.O. competente;

- assicurare la formazione sia prima dell'avvio del servizio, sia l'aggiornamento permanente e la formazione specifica del proprio personale, da realizzarsi con proprio onere, sempre al di fuori dell'orario di servizio;
- produrre le dichiarazioni con certificazione o autocertificazione della formazione del personale messo a disposizione per il servizio;
- garantire la partecipazione ad incontri di aggiornamento curati dalla Azienda ULSS, ove ritenuto da questa necessario;

- uniformarsi alle istruzioni che le verranno comunicate dall'Azienda ULSS, nonché attenersi alle istruzioni operative, alle procedure ed ai protocolli in uso;
- astenersi dal divulgare o rivelare a terzi notizie riservate o dati particolari inerenti gli utenti del servizio, delle quali siano venuti a conoscenza in occasione del proprio servizio;
- fornire le divise e le calzature per il personale impiegato, conformi alla normativa regionale vigenti e relativo servizio di lavanolo;
- fornire al personale, con oneri a proprio carico, i relativi Dispositivi medici di Protezione Individuale (D.P.I.), secondo quanto stabilito nel D.U.V.R.I. Allegato 3 al presente Capitolato.

L'Azienda ULSS si riserva la facoltà di chiedere all'aggiudicatario la motivata sostituzione del personale, qualora emergano evidenze in merito alle incapacità professionali di quest'ultimo e/o ad inadeguatezze tali da non consentire il buon svolgimento delle attività.

La sostituzione dovrà essere effettuata dalla ditta **entro 5 giorni** dal ricevimento della richiesta motivata.

La Ditta aggiudicataria dovrà, in particolare, per quanto riguarda le modalità specifiche di esecuzione del servizio, comunicare al Direttore dell'Esecuzione del Contratto (anche tramite il REC del servizio):

- a) modalità e orari di svolgimento del servizio nei limiti di natura e di tempo previsti dal contratto;
- b) univocità nelle attività di esecuzione del contratto da parte di tutti gli operatori impegnati sulle modalità osservate del servizio erogato;
- c) la rendicontazione con **cadenza mensile** sul volume delle attività svolte, sulle loro caratteristiche e su ogni altra informazione per la loro esecuzione che specifichi il numero di turni.

A fronte di eventi straordinari e non previsti, la Ditta aggiudicataria si dovrà impegnare a destinare risorse umane aggiuntive al fine di assolvere agli impegni assunti.

Si evidenzia che per la disciplina relativa alla produzione, gestione e alla conservazione dei referti e più in generale ai dati degli utenti si rinvia alle procedure e ai protocolli vigenti dell'Azienda ULSS n. 4, la quale è l'unica ed esclusiva proprietaria dei referti stessi.

Il singolo medico non potrà effettuare servizi di guardia superiori alle 12 ore consecutive, tenendo conto anche delle eventuali attività garantite in più sedi, e l'impegno orario settimanale del professionista dovrà essere conforme alla normativa vigente. La Ditta dovrà assicurare l'impiego dei professionisti nei diversi turni garantendo che l'orario complessivo di lavoro di ciascun professionista, anche laddove articolato in più strutture distinte, consenta al professionista stesso un periodo di riposo consecutivo giornaliero non inferiore a 11 ore per il recupero delle energie psicofisiche. Pertanto, nel rispetto e secondo quanto stabilito dal D.M. 17 giugno 2024, i professionisti impiegati nel servizio oggetto di affidamento dovranno autocertificare il rispetto del periodo di riposo prescritto

dalle disposizioni normative vigenti in materia di orario di lavoro.

Le suddette autocertificazioni dovranno essere acquisite dalla Ditta appaltatrice mensilmente, contestualmente alla programmazione del servizio e trasmesse tempestivamente all'Azienda ULSS (entro il 15 del mese precedente), che provvederà ad attuare forme di controllo a campione sulla veridicità delle stesse<sup>1</sup>. Il professionista che ometta di rendere le autocertificazioni suddette verrà valutato non idoneo allo svolgimento del servizio.

Non è ammesso alcun ritardo nell'avvio del servizio e, in caso di urgenza, l'Aggiudicataria deve garantire la propria attività sino a conclusione dell'intervento in corso al momento del termine della fascia di servizio.

La Ditta aggiudicataria è tenuta alla conoscenza aggiornata delle procedure adottate dall'Azienda Ulss e deve assicurare la presenza di personale in numero sufficiente ad effettuare i servizi oggetto del presente capitolato, garantendo gli orari e le presenze previste nella programmazione concordata con il referente aziendale.

La Ditta sarà ritenuta responsabile di tutti i disservizi eventualmente causati all'Azienda Ulss per effetto di carenze nell'esecuzione dell'appalto, nonché a causa della condotta dei propri operatori e di ogni danno e/o molestia che ne potessero derivare, ai sensi delle vigenti normative in materia.

#### **ART 10 ORARIO DI LAVORO E Programmazione del servizio**

La Ditta dovrà programmare il servizio, in conformità e secondo quanto stabilito dal D.M. 17 giugno 2024 (D.M. 17 giugno 2024 recante “pubblicato in G.U. il 25 ottobre 2024, n. 251, recante “*Adozione delle linee guida recanti le specifiche tecniche, i prezzi di riferimento e gli standard di qualità dei servizi medici ed infermieristici da affidare a terzi in caso di necessità e urgenza da parte delle aziende e gli enti del Servizio sanitario nazionale, per fronteggiare lo stato di grave carenza di organico del personale sanitario*”, pubblicato nella Gazzetta Ufficiale del 25 ottobre 2024 di cui all'art. 10, comma 3, del decreto - legge 30 marzo 2023, n. 34 convertito con modifiche con legge 26 maggio 2023, n. 56”), in particolare, “*dovrà assicurare il rispetto delle disposizioni in materia di orario massimo di lavoro contemplate dal decreto legislativo 8 aprile 2003, n. 66, con particolare riferimento alla gestione della turnistica e dei conseguenti riposi, delle pause e delle ferie del lavoratore, avuto riguardo al complessivo impegno orario affidato a ciascun professionista nelle diverse strutture in cui presta la propria attività, indipendentemente dalla tipologia contrattuale che lega l'aggiudicatario e il singolo professionista.*” Più specificatamente, al fine di assicurare la qualità del servizio e l'equa distribuzione dei carichi di lavoro, la Ditta dovrà programmare il servizio “*in modo da prevedere un tetto massimo di quarantotto ore medie settimanali per i professionisti coinvolti nell'affidamento*”.

Il singolo medico non potrà effettuare servizi di guardia superiori alle 12 ore consecutive, tenendo conto anche delle eventuali attività garantite in più sedi, e l'impegno orario settimanale del professionista dovrà essere conforme alla normativa vigente.

Nel rispetto e secondo quanto stabilito dal D.M. 17 giugno 2024, la Ditta aggiudicataria dovrà “*assicurare*

*l'impiego dei professionisti nei diversi turni garantendo che l'orario complessivo di lavoro di ciascun professionista, anche laddove articolato in più strutture distinte, consenta al professionista stesso un periodo di riposo consecutivo giornaliero non inferiore ad undici ore per il recupero delle energie psicofisiche. Pertanto, i professionisti impiegati nel servizio oggetto di affidamento devono autocertificare il rispetto del periodo di riposo prescritto dalla disciplina in tema di orario di lavoro.”*

Il singolo medico non potrà effettuare servizi di guardia superiori alle 12 ore consecutive, tenendo conto anche delle eventuali attività garantite in più sedi, e l'impegno orario settimanale del professionista dovrà essere conforme alla normativa vigente.

In particolare, secondo quanto stabilito dal D.M. 17 giugno 2024, sopra citato, le suddette autocertificazioni dovranno essere acquisite dalla Ditta appaltatrice mensilmente, contestualmente alla programmazione del servizio e trasmesse tempestivamente all'Azienda ULSS (entro il 20 del mese precedente), che provvederà ad attuare forme di controllo a campione sulla veridicità delle stesse. Il professionista che ometta di rendere le autocertificazioni suddette verrà valutato non idoneo allo svolgimento del servizio.

La ditta dovrà garantire quanto segue:

- 1) Fornire con adeguato anticipo (10 gg) l'apposita scheda compilata per l'inserimento del DPM per ottenere le credenziali per i vari applicativi gestionali e ottemperare alle pratiche per ottenere le necessarie abilitazioni (sistema TS; certificato di malattia etc.)
- 2) Organizzare con adeguato anticipo (10 gg), insieme al direttore/responsabile di UO, il training del nuovo personale (aspetti logistici, strumentazione/dispositivi in dotazione ai mezzi di soccorso, gestionale PS ed applicativi informatici, compreso il nuovo SIO, visita locali e istruzioni su organizzazione dei servizi) presso le sedi in cui il medico presterà il proprio servizio.
- 3) **Comunicare per iscritto, al Direttore dell'Esecuzione del Contratto, prima dell'inizio dell'appalto e in seguito, in caso di sostituzioni, le generalità del personale con i relativi curricula e relativi attestati;**
- 4) Mantenere il segreto professionale su fatti e circostanze riguardanti il servizio di cui abbiano avuto notizia durante l'espletamento o comunque in funzione dello stesso e a far rispettare le norme/policies e le regole sulla privacy vigenti in Azienda Ulss a tutto il personale impiegato in commessa;
- 5) Garantire il rispetto delle norme di prevenzione degli infortuni e igiene del lavoro, secondo la normativa vigente d.lgs. n. 81/2008 e successive modifiche e integrazioni;
- 6) Osservare ed applicare integralmente tutte le norme relative al diritto del lavoro;

- 7) Garantire il regolare svolgimento del servizio anche in presenza di condizioni atmosferiche sfavorevoli, problemi di viabilità, scioperi, ferie o malattia da parte del proprio personale sanitario;
- 8) In caso di conflitto sindacale tra la ditta ed il proprio personale, la ditta stessa è obbligata a garantire tutte le prestazioni oggetto della gara;
- 9) Far osservare ai propri dipendenti e collaboratori, per quanto applicabile, il Codice di comportamento adottato dalla stazione appaltante sul sito [www.aulss8.veneto.it](http://www.aulss8.veneto.it) e si impegna, in caso di aggiudicazione, ad osservare e a far osservare ai propri dipendenti e collaboratori, per quanto applicabile, il suddetto codice, pena la risoluzione del contratto;
- 10) Il personale impiegato dovrà effettuare le prestazioni di propria competenza con diligenza e riservatezza, seguendo il principio della collaborazione all'interno del gruppo di lavoro;
- 11) Il personale impiegato dovrà indossare durante il servizio indumenti e DPI adeguati sotto il profilo igienico-sanitario e della sicurezza.
- 12) Tutti gli altri adempimenti e oneri previsti nelle disposizioni di legge vigenti.
- 13) **Segnalare tempestivamente ogni anomalia rilevata durante lo svolgimento del servizio.**

#### **ART 11 Adempimenti/Responsabilità dell'aggiudicatario prima dell'avvio del contratto**

In ottemperanza alle vigenti norme sulla sicurezza sui luoghi di lavoro (D.Lgs. n. 81/08 "Testo Unico sulla sicurezza"), il fornitore, al fine di garantire la sicurezza dei lavoratori coinvolti nelle attività dei servizi professionali, dovrà trasmettere la documentazione relativa alla sicurezza sul lavoro, sui rischi specifici dei luoghi della/e sede/i presso le quali sarà svolta l'attività e/o le attività interferenti (rif. D.U.V.R.I.).

L'aggiudicatario dovrà, altresì, comunicare alla Stazione Appaltante il nominativo dell'Amministratore del sistema, nonché i Responsabili del trattamento dei dati, a fronte di attività da subappaltare, oggetto del presente appalto.

La documentazione di comprova dovrà essere trasmessa entro 10 giorni dalla stipula del contratto, mediante PEC, all'indirizzo indicato dal Direttore dell'esecuzione del contratto (DEC)

L'aggiudicatario sarà ritenuto responsabile per eventuali disservizi dovuti a limitazioni di qualsiasi tipo derivanti dalle procedure e dalle disposizioni impartite dalla Stazione Appaltante (es. in merito all'accesso ai dati, alle funzionalità ect.).

Il mancato rispetto di dette previsioni, comporterà l'applicazione di penali, fatto salvo il risarcimento del maggior danno subito.

## **ART 12 ASSICURAZIONE E RESPONSABILITÀ DELL'APPALTATORE**

L'Appaltatore si impegna a rispondere dei danni eventualmente arrecati dai propri collaboratori a persone o cose durante lo svolgimento del servizio e conseguentemente si impegna alla pronta riparazione dei danni stessi e, in difetto, al loro risarcimento, riconoscendo all'uopo il diritto di rivalsa da parte dell'Azienda Sanitaria sotto qualsiasi forma consentita dalla legge.

A tal fine la Ditta sarà tenuta a stipulare una polizza assicurativa contro tutti i danni a persone o alle cose che potessero venire provocati durante l'esecuzione contrattuale.

L'assicurazione deve garantire la copertura dei seguenti massimali:

- euro 5.000.000,00 per ogni sinistro;
- euro 3.000.000,00 per persona;
- euro 1.000.000,00 per cose.

Detta polizza deve tenere indenne l'Azienda ULSS, ivi compresi i suoi dipendenti e collaboratori nonché i terzi, per qualsiasi danno che la Ditta possa arrecare nel corso dell'espletamento delle attività oggetto d'appalto. La copertura assicurativa deve prevedere, tra l'altro, la copertura dei danni alle cose di proprietà dell'Azienda ULSS in consegna e custodia all'Assicurato a qualsiasi titolo o destinazione, compresi quelli conseguenti a furto, incendio.

In particolare, deve prevedere la rinuncia dell'assicuratore, nei confronti dell'Azienda Sanitaria, a qualsiasi eccezione, con particolare riferimento alla copertura del rischio anche in caso di mancato o parziale pagamento dei premi assicurativi, in deroga a quanto previsto dall'art. 1901 cod. civ., e di eventuali dichiarazioni inesatte e/o reticenti, in deroga a quanto previsto dagli artt. 1892 e 1893 cod.civ..

Inoltre, il personale medico messo a disposizione dall'appaltatore per l'esecuzione del servizio dovrà essere in possesso di polizza assicurativa per la Responsabilità Civile verso Terzi con una copertura non inferiore a € 3.000.000,00 = per sinistro o comunque non inferiore ai massimali previsti dalla normativa di riferimento.

Le polizze e le relative ricevute di versamento devono essere presentate dall'Impresa aggiudicataria per ciascun Operatore prima della stipula del contratto, non è possibile adempiere alla prestazione con personale medico che non sia coperto da una polizza assicurativa).

**Se nel corso del rapporto si dovessero inserire nuovi collaboratori, la polizza dovrà esser presentata prima dell'inserimento in servizio del nuovo medico all'UOC Provveditorato, Economato e Gestione della Logistica.**

**La mancata stipulazione delle polizze assicurative comporterà il diritto di considerare il Soggetto aggiudicatario decaduto dall'aggiudicazione stessa.**

Dette coperture assicurative dovranno essere efficaci per l'intero periodo di appalto del servizio.

#### **ART 13 DIREZIONE DELL'ESECUZIONE DEL CONTRATTO**

L'Azienda ULSS individuerà nell'atto di affidamento il Direttore dell'Esecuzione del Contratto il quale provvederà al coordinamento, alla direzione e al controllo tecnico-contabile dell'esecuzione del contratto secondo la normativa vigente.

#### **ART 14 Responsabile del servizio (R.E.C.)**

Prima dell'inizio del servizio la Ditta dovrà comunicare il nominativo di un Responsabile dell'Esecuzione del Contratto (REC) cui fare costante riferimento (reperibilità telefonica dello stesso o suo delegato per tutta la durata del servizio) per tutte le problematiche che dovessero insorgere, al quale, tra l'altro, verrà demandato di coordinare tutto il servizio assegnato e rispondere alle direttive ed indicazioni che verranno date dal Direttore dell'esecuzione o da un suo incaricato, nonché risolvere eventuali problemi imprevisti della copertura della turnistica già programmata senza soluzioni di continuità del servizio.

Il Coordinatore del servizio deve essere un Medico che coordini, in piena autonomia gestionale, l'intera organizzazione del lavoro e tutte le attività inerenti i servizi oggetto dell'appalto e che costituirà un punto di riferimento per qualsiasi problematica relativa al servizio e che si rapporterà con il D.E.C. o suo sostituto.

Il Coordinatore del Servizio dovrà:

- a) garantire la qualità del servizio reso in accordo alle sole procedure adottate per l'esecuzione dei servizi e l'effettuazione delle prestazioni previste dal presente Capitolato, in conformità con i livelli attesi delle prestazioni previsti dal presente Capitolato e meglio precisati all'articolo 9 del Capitolato d'onori, con le modalità indicate in sede di documentazione tecnica dall'aggiudicatario;
- b) programmare, coordinare, controllare e far osservare al personale impiegato, le funzioni ed i compiti stabiliti, anche gestendo e coordinando i turni del personale;
- c) intervenire, decidere e rispondere direttamente riguardo ad eventuali problemi che dovessero sorgere in merito alla regolare esecuzione delle prestazioni appaltate ed all'accertamento di eventuali danni;
- d) garantire la gestione risorse umane destinate all'esecuzione del servizio compresi gli obblighi formativi (compresi obblighi ECM);
- e) effettuare adeguati e costanti controlli sull'operato delle risorse destinate al servizio;
- f) accertare che il personale addetto al servizio sia adeguatamente formato per svolgere le proprie mansioni;



- g) garantire la pronta sostituzione del personale assente per qualunque ragione, in tempo utile ad evitare qualsiasi interruzione del servizio, comunque entro i termini indicati nel presente Capitolato;
- h) segnalare tempestivamente al D.E.C. eventuali cause di forza maggiore che impediscono il regolare svolgimento del servizio e relative misure di pronto rientro;
- i) attuare il piano di emergenza al fine di assicurare la continuità del servizio;
- j) assicurare la presenza obbligatoria del personale della Ditta negli audit di rischio clinico, la cui presenza e obbligatoria qualora coinvolti;

All'atto della stipula del contratto la Ditta aggiudicataria dovrà indicare il nominativo del sostituto del coordinatore del servizio, in caso di assenza o impedimento, che dovrà avere le medesime caratteristiche.

Il coordinatore del servizio o il suo sostituto devono essere rintracciabile h 24, 7 giorni su 7, mediante telefono cellulare fornito a spese dell'Aggiudicatario. Il numero di cellulare dovrà essere comunicato all'Azienda al momento dell'avvio del servizio.

Esso dovrà mantenere un contatto continuo con i referenti indicati dall'Azienda U.L.S.S. per il controllo dell'andamento dei servizi.

Tutte le comunicazioni e le eventuali contestazioni sul servizio svolto circa inadempienze e/o altro saranno effettuate in contraddittorio con la persona sopra indicata e dovranno intendersi a tutti gli effetti sollevate direttamente alla Ditta stessa.

## ART 15 MODALITÀ DI FATTURAZIONE E PAGAMENTO

Il corrispettivo che dovrà essere fatturato è fissato in misura conforme all'offerta presentata in gara. L'importo è comprensivo di qualsiasi compenso dovuto per il servizio ed ogni onere aggiuntivo relativo all'esecuzione dello stesso. I pagamenti verranno effettuati **con cadenza mensile posticipata**, previa emissione di fattura.

**Per la gestione dei servizi sarà riconosciuto il canone mensile offerto dalla ditta aggiudicataria.**

**Il canone mensile corrisposto deve considerarsi onnicomprensivo, comprendente tutti i costi diretti e indiretti.**

L'Appaltatore dovrà emettere e trasmettere le fatture in forma elettronica, nei termini e modalità previsti dalla normativa in vigore. Le fatture elettroniche prodotte dovranno essere emesse nel rispetto delle specifiche tecniche reperibili nel sito <http://www.fatturapa.gov.it/>. Per indirizzare correttamente le fatture, dovrà essere utilizzato il Codice Univoco Ufficio UFI8LR, reperibile anche nel sito [www.indicepa.gov.it](http://www.indicepa.gov.it).

La fattura dovrà essere intestata all'Azienda Sanitaria e dovrà riportare:

- descrizione dei servizi suddivisi per tipologia e presidio ospedaliero;
- CIG;



- Codice Univoco Ufficio UFI8LR.

L'Azienda Sanitaria non potrà accettare le fatture emesse o trasmesse in forma cartacea né potrà procedere ad alcun pagamento, nemmeno parziale, sino all'invio in forma elettronica.

Il corrispettivo contrattuale sarà corrisposto, previa liquidazione del Direttore dell'Esecuzione del contratto o suo delegato su presentazione, da parte della ditta aggiudicataria, di apposita fattura mensile posticipata sulla base del servizio effettuato.

L'importo contrattuale offerto si intende omnicomprensivo di qualsiasi onere e spesa a carico della ditta aggiudicataria. Pertanto nulla sarà dovuto se non l'importo offerto in sede di gara per il servizio effettivamente reso.

La Ditta, a titolo di esempio, non potrà chiedere all'ULSS il rimborso delle spese per pasti e per il trasporto del personale, né potranno essere quantificati e addebitati all'ULSS costi e oneri legati al tempo impiegato dal personale per raggiungere il luogo di esecuzione del servizio e per il rientro.

L'importo offerto rimarrà fermo ed invariato per tutta la durata dell'appalto, anche in caso di eventuale prosecuzione del servizio nelle more di espletamento di una nuova procedura di affidamento o nelle more di una reinternalizzazione del servizio.

La ditta affidataria nei rapporti con la stazione appaltante dovrà procedere all'emissione ed alla trasmissione delle fatture in forma elettronica, nei termini e modalità previsti dalla normativa in vigore.

I pagamenti verranno effettuati con cadenza mensile, previa emissione di fattura.

L'Appaltatore dovrà emettere e trasmettere le fatture in forma elettronica, nei termini e modalità previsti dalla normativa in vigore. Le fatture elettroniche prodotte dovranno essere emesse nel rispetto delle specifiche tecniche reperibili nel sito <http://www.fatturapa.gov.it/>. Per indirizzare correttamente le fatture, dovrà essere utilizzato il Codice Univoco Ufficio UFI8LR, reperibile anche nel sito [www.indicepa.gov.it](http://www.indicepa.gov.it).

La fattura dovrà essere intestata all'Azienda U.L.SS. n. 8 "Berica" e dovrà riportare:

- descrizione dei servizi resi, quantità e periodo di riferimento
- CIG
- Codice Univoco Ufficio UFI8LR

L'amministrazione non potrà accettare le fatture emesse o trasmesse in forma cartacea né potrà procedere ad alcun pagamento, nemmeno parziale, sino all'invio in forma elettronica.

Le fatture saranno emesse in conformità ai prezzi proposti in sede di gara di appalto, che dovranno comprendere tutto quanto richiesto dal presente Capitolato e quanto integrativamente proposto dall'appaltatore in sede di offerta. L'IVA a carico dell'U.L.SS. sarà applicata nella misura ridotta, ove prevista dalla normativa vigente.

Il pagamento delle fatture avrà luogo entro 30 gg dalla data di accertamento della prestazione da parte del Direttore dell'Esecuzione del Contratto che avverrà entro 30 gg dalla data di ricezione della fattura.

Il predetto pagamento sarà effettuato su conti correnti bancari o postali dedicati. Gli interessi moratori saranno corrisposti in conformità a quanto disposto dal D.Lgs. 231/2002. Il pagamento delle fatture sarà effettuato purché il servizio sia stato regolarmente eseguito, secondo quanto previsto dal Capitolato Tecnico, dall'offerta tecnica ed economica e dal Capitolato d'Oneri. I pagamenti saranno effettuati sul conto corrente intestato all'Appaltatore di cui quest'ultimo dovrà fornire il codice IBAN in sede di stipula del Contratto.

Sempre in sede di stipula del Contratto l'Appaltatore è tenuto a comunicare le generalità e il codice fiscale del/i delegato/i ad operare sul/i predetto/i conto/i alle Aziende Sanitarie.

L'Appaltatore comunicherà tempestivamente e comunque entro e non oltre 7 giorni dalla/e variazione/i qualsivoglia variazione intervenuta in ordine ai dati relativi agli estremi identificativi del/i conto/i corrente/i dedicato/i nonché le generalità (nome e cognome) e il codice fiscale delle persone delegate ad operare su detto/i conto/i.

In caso di Raggruppamenti temporanei d'Imprese per quanto attiene alle modalità di fatturazione e pagamento del corrispettivo d'appalto, per ciascun pagamento dovranno essere inviate le fatture, intestate a questa Stazione Appaltante, di tutte le imprese raggruppate, ciascuna per la propria quota di prestazioni eseguite. Il pagamento, nella sua interezza, verrà comunque effettuato esclusivamente a mani dell'impresa capogruppo mandataria, salvo nel caso in cui la mandataria medesima chieda di pagare direttamente le singole imprese raggruppate, fornendo, al contempo, ampia liberatoria e preciso impegno a tenere indenne l'Azienda Ulss 8 Berica da qualsivoglia pretesa in ordine alle obbligazioni derivanti alla stessa dal contratto di appalto.

Qualora si verificassero contestazioni, i termini di pagamento rimarranno sospesi e riprenderanno a decorrere con la definizione della pendenza. L'Azienda Sanitaria, a garanzia della puntuale osservanza delle clausole contrattuali, può sospendere, ferma restando l'applicazione delle eventuali penali, i pagamenti all'Appaltatore cui siano state contestate inadempienze nell'esecuzione della fornitura, fino a che non si sia posto in regola con gli obblighi contrattuali (art. 1460 codice civile).

Resta tuttavia espressamente inteso che in nessun caso, ivi compreso il caso di ritardi di pagamento dei corrispettivi dovuti, l'Appaltatore potrà sospendere la fornitura e, comunque, le attività previste nel Contratto, qualora il Appaltatore si rendesse inadempiente a tale obbligo, l'ordinativo di fornitura e/o il contratto si potranno risolvere di diritto, mediante semplice ed unilaterale dichiarazione da comunicarsi a mezzo PEC o lettera raccomandata A.R. da parte della Stazione Appaltante.

## **ART 16 PERIODO DI PROVA**

Per i primi due mesi il servizio si intenderà conferito a titolo di prova, al fine di consentire all'AULSS una valutazione ampia e complessiva del rapporto. Al termine del suddetto periodo, qualora l'aggiudicataria non abbia dato prova di affidabilità e serietà, l'AULSS potrà recedere dal contratto mediante semplice preavviso di quindici giorni da comunicare alla ditta aggiudicataria con PEC/lettera raccomandata con avviso di ricevimento.

Nell'eventualità di recesso alla ditta aggiudicataria spetterà il solo corrispettivo dei servizi espletati, con esclusione di ogni altro rimborso o indennizzo e senza pretesa alcuna da parte dell'operatore economico aggiudicatario.

## **ART 17 SCIOPERI E CAUSE DI FORZA MAGGIORE**

Il servizio in appalto è definito di pubblica utilità e pertanto lo stesso non può essere interrotto o sospeso o soppresso, in caso di sciopero del personale, così come per cause di forza maggiore, l'appaltatore deve impegnarsi a garantire la presenza di idonei operatori in numero adeguato all'assolvimento del servizio (si applicherà la Legge 146/90 e ss.mm.ii.).

L'interruzione, sospensione o soppressione ingiustificata di un servizio di pubblica utilità comporta responsabilità penale ex art. 331 del Codice Penale e risoluzione del contratto ex art. 1456 del Codice Civile.

In caso di scioperi generali di categoria, l'impresa aggiudicataria dovrà provvedere, tramite avviso scritto e con un anticipo di giorni 5 (cinque), a segnalare all'Azienda la data effettiva dello sciopero programmato e le modalità con le quali intende espletare il servizio.

In caso di cause di forza maggiore e/o scioperi, l'impresa aggiudicataria è tenuta ad assicurare l'assoluta continuità nello svolgimento del servizio in appalto attraverso l'adozione di un piano di emergenza ed indipendentemente dalla causa che ha provocato la situazione di eccezione e dalla attribuzione della sua responsabilità, è fatto obbligo per l'impresa aggiudicataria mettere a disposizione le risorse necessarie per gestire l'evento negativo e ripristinare le condizioni minime di servizio recuperando una situazione regolare e minimizzandone gli effetti. L'impresa aggiudicataria dovrà concordare con il Direttore dell'Esecuzione del Servizio eventuali comportamenti da seguire in presenza di situazioni che ne dovessero compromettere la regolarità.

Qualora l'impresa aggiudicataria sospendesse il servizio l'Azienda potrà procedere alla risoluzione del contratto.

## **ART 18 SOSPENSIONE DEL SERVIZIO**

L'appaltatore non potrà interrompere o sospendere l'esecuzione del servizio in seguito a decisione unilaterale nemmeno nel caso in cui siano in atto controversie con l'Amministrazione. L'eventuale sospensione del servizio per decisione unilaterale dell'appaltatore costituisce inadempienza contrattuale e la conseguente risoluzione del contratto per colpa, fatta comunque salva la facoltà di procedere nei confronti dell'aggiudicatario per tutti gli oneri conseguenti e derivanti dalla risoluzione contrattuali

## **ART. 19 MONITORAGGIO, CONTROLLO DEL SERVIZIO**

La Committente attraverso la figura del D.E.C ed eventuali assistenti individuati in fase di avvio del servizio, si riserva la facoltà di effettuare tutti i controlli ritenuti necessari, efficaci ed efficienti, per verificare l'esatto adempimento delle prestazioni previste per ciascun Lotto

I controlli si riferiranno agli standard qualitativi e quantitativi stabiliti dal presente Capitolato oltre a quelli dichiarati dall'operatore economico in sede di presentazione dell'offerta tecnica; obiettivo principale di tale attività è pertanto quello di monitorare, in collaborazione con l'Aggiudicataria, l'esecuzione del servizio, in modo da identificare e prevenire, laddove possibile, rischi e criticità, anche adottando potenziali azioni correttive volte a rimettere il servizio in linea con la prestazione richiesta. Entro 60 giorni dall'avvio del servizio verrà pertanto concordato tra le parti un "protocollo comune di monitoraggio" in cui saranno riportate e disciplinare in modo compiuto, le modalità di controllo e i livelli attesi delle prestazioni di cui si fornisce indicazione nella disciplina di seguito riportata, eventualmente integrata con quanto previsto dall'Aggiudicataria nella propria offerta di gara.

Nel periodo intercorrente tra l'avvio del contratto e l'implementazione formale dei controlli, la Committente fa salva ogni sua facoltà di verifica e contestazione delle "non conformità" e delle irregolarità che dovessero presentarsi nello sviluppo delle attività.

Nel corso dell'implementazione delle attività di verifica programmate, qualora l'Appaltatore, a seguito di invito, e quindi di garanzia per la medesima di instaurazione del contraddittorio, fosse per qualsiasi motivo impossibilitato a partecipare alla giornata di controlli designata, l'Amministrazione potrà comunque procedere all'esecuzione degli stessi dandone successiva comunicazione degli esiti alla suddetta. Inoltre, in qualsiasi momento, la stessa ha la facoltà di effettuare, in piena autonomia, i controlli di tipo quantitativo e qualitativo del servizio offerto con le strumentazioni e con le modalità che riterranno opportune nei termini previsti dal presente Capitolato.

Gli esiti dei controlli verranno annotati su appositi documenti (es: verbali, report, altri strumenti

informatizzati), sottoscritti D.E.C. e dal Responsabile del servizio per l'Appaltatore o altri soggetti dagli stessi delegate, i quali, a rilevazione avvenuta dovranno apporre la propria firma congiuntamente avvalorando il risultato.

L'avvio del servizio dovrà essere sancito da apposito verbale redatto e sottoscritto congiuntamente tra le parti.

### **Descrizione generale del sistema di controllo e monitoraggio**

Il sistema di monitoraggio deve garantire sia la facoltà di monitorare la prestazione resa, sia l'osservazione e la misurazione della stessa, identificando gli scostamenti rispetto a quanto dovuto.

Lo scopo e la finalità di tale sistema risultano perciò duplici: verifica del servizio reso e indicazione delle azioni di miglioramento da applicare.

Più precisamente, il sistema di monitoraggio e controllo adottato dall'Azienda ha per oggetto le seguenti attività:

- Verifiche di processo;
- Verifiche di risultato;
- Indagine di customer satisfaction dei destinatari del servizio;
- Verifica e gestione delle Non Conformità mediante un sistema di monitoraggio non programmato.

### **Revisione del sistema di monitoraggio e controllo**

La revisione del sistema di monitoraggio è un processo volto a rivedere e aggiornare l'intero sistema di controllo, allo scopo di adottare eventuali elementi migliorativi nel rispetto del principio di ottimizzazione dei costi del monitoraggio e tenendo in considerazione l'efficacia dei controlli. Viene previsto, in tal senso, un periodo massimo di 6 mesi di sperimentazione del modello di monitoraggio. Al termine di questo periodo di test (start up), verranno implementate eventuali modifiche volte a rendere i controlli efficaci e efficienti. Detto periodo di sperimentazione non esclude la possibilità di adozione di piani di miglioramento del servizio e di eventuali penali, laddove previste dal presente Capitolato di gara.

### **Verifiche di processo**

I controlli dei requisiti sul processo consistono nella Verifica degli Elementi Essenziali, Minimi di Servizio con l'obiettivo di valutare la loro rispondenza a quanto dichiarato e/o previsto. Gli stessi rispondono ad una logica di valutazione binaria "on/off", non prevedendo, per loro stessa natura, valutazioni afferenti al livello

di qualità erogato. Come premesso, gli elementi a seguito riportati verranno sviluppati ed eventualmente integrati “protocollo comune di monitoraggio”. A titolo esemplificativo e non esaustivo, e fatti salvi ulteriori elementi indicati in fase di presentazione dell’offerta, l’Azienda ULSS per mezzo dei suoi referenti ed in presenza (non vincolante) della Aggiudicataria, ha la facoltà di controllo dei requisiti di seguito precisati:

**1) Nella fase di avvio, per tutti i lotti, andranno verificati i seguenti indicatori di processo:**

- rispetto dei tempi di attivazione del servizio,
- rispetto degli obblighi di comunicazione circa il personale impiegato, sia in fase di avvio che la fase di esecuzione del servizio, nel caso di successive sostituzioni
- individuazione e comunicazione alla Committente del nominativo di un responsabile unico del servizio (R.E.C.) quale interfaccia con l’Azienda ULSS, con reperibilità nelle fasce orarie previste dal Capitolato tecnico
- invio al DEC del prospetto di turnazione
- rispetto delle caratteristiche previste dal Capitolato per ciascuna figura professionale impiegata nel servizio
- eventuali altri oneri a carico della ditta, previsti dal presente documento e/o indicati dalla Ditta Aggiudicataria.

**2) Durante la fase di esecuzione, invece, saranno oggetto di monitoraggio per tutti i Lotti i seguenti indicatori di processo:**

- rispetto della proposta organizzativa circa le modalità di gestione del servizio; esecuzione della prestazione nel rispetto delle tempistiche e delle modalità organizzative e di gestione del servizio (per sede, periodo, fasce orarie, tipologia di servizio) definite dalle parti a garanzia di un servizio senza soluzione di continuità;
- invio delle comunicazioni relative al personale impiegato nei tempi stabiliti (cambi turni, cambi del personale inizialmente comunicato);
- presentazione, entro il giorno 5 del mese successivo, a mezzo e-mail, all’indirizzo comunicato dal Direttore dell’esecuzione del contratto, il report mensile relativo al servizio;
- attestazione che la programmazione turnistica del personale sarà organizzata nel rispetto delle disposizioni in materia di orario di lavoro di cui al D.Lgs. 8 aprile 2003 n. 66;
- rispetto dell’obbligo di immediata sostituzione del personale assente o in malattia al fine di garantire l’esecuzione del servizio senza soluzione di continuità;
- rispetto dell’obbligo di sostituzione del personale entro giorni 2 dal ricevimento della richiesta di sostituzione per inidoneità dello stesso o per cause dovute alla condotta tenuta nel corso dello svolgimento dell’attività lavorativa;
- rispetto delle procedure aziendali di natura clinica ed amministrativa che verranno comunicate dall’Azienda ULSS, nonché attenersi alle istruzioni operative ed ai protocolli in uso;
- effettiva e documentata partecipazione ad eventuali momenti formativi interni, relativi a procedure, linee guida o

protocolli da adottare in fase di esecuzione del servizio;

- effettiva astensione dal divulgare o rivelare a terze notizie riservate inerenti alle persone utenti del servizio, delle quali siano venuti a conoscenza in occasione del proprio servizio;
- adozione da parte di tutto il personale del cartellino identificativo e della divisa;
- osservanza di tutte le norme a tutela della salute e dell'integrità fisica del personale nonché le disposizioni vigenti in materia di sicurezza sul lavoro D. Lgs. 81/2008 e ss. modifiche e integrazioni;
- rispetto di tutte le disposizioni legislative e regolamentari vigenti in tema di lavoro ed in materia assistenziale, assicurativa e previdenziale, attuando nei confronti del personale occupato nell'espletamento del servizio condizioni normative e retributive non inferiori a quelle risultanti dai contratti collettivi di lavoro applicabili alla data del contratto della categoria e nella località di svolgimento del servizio;
- eventuali altri oneri a carico della ditta sia di tipo tecnico che amministrativo, previsti dal presente documento, dal Capitolato tecnico-prestazionale e/o indicati dalla Ditta Aggiudicataria.

L'Azienda Sanitaria provvederà ad attuare, per ciascun Lotto, controlli mensili (o con diversa periodicità definita in fase di avvio dell'esecuzione del contratto) tali da garantire la corretta esecuzione del servizio.

Gli esiti dei controlli verranno annotati su appositi verbali sottoscritti dai responsabili delegati al controllo dell'Azienda e dal referente della Ditta, i quali, a rilevazione avvenuta, porranno la propria firma congiuntamente avvalorandone il risultato. Eventuali anomalie che non fossero prontamente risolte verranno segnalate all'ufficio amministrativo competente per la formale contestazione e l'eventuale applicazione delle penali secondo indicazioni del presente Capitolato.

#### **Verifiche di risultato**

Il monitoraggio del livello del Servizio consiste nella verifica del risultato del servizio, secondo logiche di campionamento, nel rispetto di quanto stabilito nel presente documento. L'attività di monitoraggio di risultato del servizio ha lo scopo di valutare la bontà dell'andamento del processo di erogazione dello stesso, attraverso l'analisi di specifici indicatori definiti nei Capitolati tecnico-prestazionali per ciascun Lotto e dettagliati in un apposito documento di progettazione delle attività di monitoraggio e controllo del servizio, da implementare, in contraddittorio tra le parti, entro 30 giorni dalla sottoscrizione del verbale di avvio dell'esecuzione del servizio.

Ciò può condurre a diverse soglie di accettazione:

- prestazione conforme al servizio richiesto
- prestazione conforme al servizio richiesto ma da migliorare - prestazione da rifiutarsi.



In questo modo è possibile accertare la capacità della Ditta di rispettare il livello del servizio richiesto, oltre che di comprendere la capacità del fornitore di attivare azioni di miglioramento nel caso gli indicatori evidenzino performance sotto la soglia.

L'attività verrà condotta attraverso degli strumenti di valutazione oggettiva per le varie sedi di verifica, nei giorni stabiliti per i controlli.

A titolo esemplificativo e non esaustivo l'Azienda ULSS effettuerà i controlli di risultato sui seguenti indicatori:

- rispetto della normativa regionale sulla presa in carico e tempi complessivi di gestione degli utenti;
- rispetto della normativa regionale sulla appropriatezza medica in dimissione (con aderenza alla normativa 1513/2015 delle dimissioni non inferiore al 90 che verrà effettuata con controlli a campione dai Direttori delle UUOO di PS per le varie sedi). La Ditta si impegna ad adempiere al raggiungimento di ulteriori obiettivi strategici assegnati all'Azienda ULSS a seguito di nuove delibere amministrative della Regione Veneto, i cui indici di monitoraggio verranno comunicati tempestivamente;
- rispetto della firma digitale di tutti i verbali di Pronto Soccorso.

### **Monitoraggio CUSTOMER**

Il monitoraggio della Customer Satisfaction, viene eseguito sui destinatari del Servizio reso secondo degli strumenti ad hoc (es: questionario di rilevazione)

Tale attività si articola in diverse fasi:

- fase preparatoria consistente nella definizione degli obiettivi dell'indagine;
- fase di individuazione, classificazione e stratificazione dei clienti "tipo" consistente nell'analisi degli utenti (in relazione alle loro caratteristiche) e nella conseguente suddivisione degli stessi in famiglie;
- fase di definizione degli strumenti (questionari, istruzioni per le interviste, focus group, ecc.) e delle tecniche per l'analisi consistente nell'individuazione delle modalità di campionamento di ogni famiglia "tipo" precedentemente individuata, nonché nella scelta degli strumenti e delle tecniche di analisi;
- fase di pianificazione ed esecuzione dell'indagine;
- fase conclusiva: rappresentata dall'analisi ed interpretazione dei dati raccolti, con conseguente impostazione di un piano di miglioramento;

Tale monitoraggio viene eseguito con cadenza annuale o diversamente determinata in fase di avvio e il



punteggio per ogni domanda/item di valutazione sarà espresso in centesimi. L'esito dell'analisi dei dati dell'indagine è a carico dell'Azienda, che presenterà i dati al Fornitore.

Quest'ultimo, entro 30 gg dalla presentazione dei dati, sviluppa e fa approvare dall'Azienda il piano di miglioramento per quegli aspetti del servizio carenti e/o da migliorare.

#### **Esecuzione di audit del processo (residuale)**

L' esecuzione di audit, ovvero di verifiche ispettive sui sistemi di gestione, ha la finalità di valutare lo stato di conformità del sistema di gestione dell'organizzazione e l'attuazione dei processi rispetto ai requisiti contrattuali.

Tali audit consentono, perciò, di valutare la capacità del sistema di gestione del fornitore di:

- gestire il processo conformemente ai requisiti contrattuali;
- valutare le modalità di esecuzione del processo;
- valutare l'avanzamento delle azioni di miglioramento condivise a seguito delle analisi dei dati di performance e della Customer Satisfaction.

Al fine di valutare lo stato di conformità del sistema di gestione dell'organizzazione e l'attuazione dei processi rispetto ai requisiti contrattuali, l'Azienda si riserva la possibilità di eseguire degli audit di sistema programmati.

#### **Verifica e gestione delle Non Conformità mediante un sistema di monitoraggio non programmato**

L'attività di verifica sopra descritta, che sarà implementata in contraddittorio tra le parti e oggetto di programmazione tra le stesse, non esclude il monitoraggio e la gestione delle singole non conformità, che dovessero emergere nel corso dell'esecuzione del servizio; l'Azienda ha pertanto la facoltà di organizzare ed implementare un sistema di gestione delle non conformità del Servizio con lo scopo di monitorare, analizzare e condividere con la ditta tutte quelle casistiche di non conformità/anomalie riscontrate puntualmente dagli operatori e personale dall'Azienda in relazione al servizio offerto dalla Ditta Aggiudicataria.

Tale attività risulta complementare a quella di monitoraggio sopra descritta e gestita in partnership con il fornitore permettendo agli operatori aziendali e ad ogni soggetto coinvolto nella gestione del servizio, di rilevare, e segnalare al DEC quelle anomalie che sfuggono al controllo a campione.

Stante l'impossibilità da parte del Fornitore di presenziare direttamente all'attività sopra descritta, le non conformità rilevate verranno segnalate e possibilmente documentate (fotografie, intervento del Fornitore per accertamento di Non Conformità).

Sarà compito del DEC, condividere con il fornitore le anomalie e non conformità di maggior rilievo, che possono interferire con la corretta gestione delle attività. Se necessario, saranno adottate le opportune azioni di miglioramento e le penali dettate dal Capitolato di Gara. Per la disciplina relativa ad inadempimenti e penali, si rinvia a quanto a seguito descritto.

## **ART. 20 INADEMPIMENTI E PENALI**

Qualora dalle attività di monitoraggio e controllo pianificate in fase di avvio del servizio, o in seguito a singole segnalazioni di “non conformità” si rilevassero delle inadempienze agli obblighi previsti, l’Azienda U.L.S.S. dovrà segnalare, per iscritto alla Ditta Aggiudicataria le criticità rilevate, invitando la stessa a procedere con i necessari riscontri.

In caso di contestazione dell’inadempimento, il Fornitore dovrà comunicare, in ogni caso, per iscritto, le proprie deduzioni, supportate da una chiara ed esauriente documentazione, all’Azienda U.L.S.S., nel termine massimo di 10 (dieci) giorni lavorativi dalla ricezione della contestazione stessa.

Qualora le predette deduzioni non pervengano all’Azienda U.L.S.S. nel termine indicato, ovvero, pur essendo pervenute tempestivamente, non siano idonee, a giudizio della medesima Azienda U.L.S.S., a giustificare l’inadempienza, la Ditta dovrà presentare un proprio piano di miglioramento, e nel caso in cui le inadempienze risultassero di particolare gravità, o in presenza di reiterate inadempienze tali da compromettere il regolare andamento del servizio, l’Azienda U.L.S.S. n. potrà procedere con l’applicazione delle penali, nei termini indicati dal presente documento e/o diversamente definite tra le parti in fase di avvio del servizio.

Nello specifico per quanto concerne il computo delle penali l’Azienda Sanitaria potrà applicare al Fornitore penali sino a concorrenza della misura massima giornaliera compresa tra 0,3 per mille e 1 per mille dell’importo netto contrattuale, fino ad un massimo pari al 10% del corrispettivo del contratto, secondo quanto previsto dall’art. 126 del D.Lgs. 36/2023. In tal caso l’Azienda potrà avvalersi della cauzione definitiva o alle eventuali altre garanzie rilasciate dal Fornitore, senza bisogno di diffida, ulteriore accertamento o procedimento giudiziario. La richiesta e/o il pagamento delle penali indicate nel presente capitolato non esonera in nessun caso il Fornitore dall’adempimento dell’obbligazione per la quale si è reso inadempiente e che ha fatto sorgere l’obbligo di pagamento della medesima penale.

### **Casi specifici**

Al fine di disciplinare alcune fattispecie di particolare rilievo per l'Azienda U.L.S.S., a titolo esemplificativo e non esaustivo si riportano qui di seguito, per ciascun Lotto, per alcuni specifici casi, i livelli attesi delle prestazioni e le relative penali.

**Mancato avvio del servizio entro i termini previsti dal Capitolato tecnico-prestazionale ovvero concordati dalle parti**  
In caso di mancato rispetto dell'avvio del contratto sarà applicata una penale pari ad € 1.100,00 per ogni giorno di ritardo. In tal caso l'Azienda U.L.S.S. si riserva di addebitare i maggiori costi causati dalla risoluzione in colpa, pari alla differenza contrattuale per un semestre di attività, fatte salve le penali già addebitate nonché i maggiori danni.

### **Mancato invio di comunicazioni relative al personale impiegato**

Per il mancato invio, nei termini indicati nel Capitolato tecnico-prestazionale, dell'elenco del personale impiegato in fase di avvio e dei relativi aggiornamenti oltre che di ogni altra comunicazione in merito allo stesso, sarà applicata la penale di € 1.100,00 per ogni violazione.

### **Mancata ottemperanza alle procedure aziendali di natura clinica e/o amministrativa**

Ai fini dell'applicazione della presente penale verranno conteggiate le segnalazioni sul mancato rispetto dei protocolli applicati dalla stazione appaltante, non preventivamente concordate con il Direttore dell'U.O.C. o del suo sostituto. In tal caso sarà applicata una penale pari ad € 1.200,00 per ogni segnalazione.

### **Inosservanza delle regole di condotta**

In caso di inosservanza delle regole di condotta durante l'orario di lavoro, verrà applicata per ogni violazione una penale di € 1.200,00.

### **Gravi azioni a danno della dignità personale degli assistiti**

In caso di gravi azioni a danno della dignità personale degli assistiti da parte del personale della ditta, verrà applicata una penale di € 1.200,00 per ogni violazione.

### **Mancato rispetto della normativa regionale relativa alla presa in carico e gestione utenti**

In caso di inosservanza della normativa regionale sulla presa in carico e sui tempi complessivi di gestione degli utenti, si procederà con l'applicazione di una penale pari ad € 400,00 per ogni rilevazione effettuata, salvo i maggiori danni conseguenti alla condotta.

### **Mancato rispetto di utilizzo della firma digitale**

In caso di inosservanza dell'obbligo di utilizzo della firma digitale (qualora presente e attivata) della documentazione (con aderenza non inferiore al 100%) sarà applicata una penale pari a € 400,00 per ogni punto percentuale di scostamento rispetto alla % indicata, salvo i maggiori danni conseguenti alla condotta.

### **Mancato rispetto del segreto d'ufficio e delle norme di tutela della privacy**

Trattandosi di un requisito essenziale per l'espletamento del servizio, alla segnalazione del verificarsi del mancato rispetto del segreto, mediante comunicazione scritta, l'Azienda ULSS chiederà l'immediato allontanamento della persona e la sua sostituzione. L'Azienda ULSS si riserva di applicare una penale pari ad € 1.200,00. In ogni caso è fatta salva la facoltà per l'Azienda Sanitaria di richiedere alla Ditta aggiudicataria il risarcimento per eventuali danni arrecati.

### **Mancata comunicazione e reperibilità del responsabile del servizio o suo sostituto nelle fasce orarie indicate**

Ai fini dell'applicazione della presente penale verranno considerate le segnalazioni di mancata indicazione, in fase di avvio e mancata reperibilità in fase di esecuzione del servizio effettuate dal personale dell'Amministrazione per ogni giorno del servizio. Per ogni segnalazione a partire dalla seconda, l'Azienda U.L.S.S. si riserva di applicare una penale pari ad € 1.200,00.

### **Interruzione del servizio, violazioni relative a scioperi e cause di forza maggiore (anche in violazione del piano di emergenza presentato dalla Ditta)**

Ai fini dell'applicazione della presente penale verranno considerate le segnalazioni di disservizio effettuate dal personale Aziendale. Per ogni segnalazione l'Azienda U.L.S.S. si riserva di applicare una penale pari ad € 1.200,00. In ogni caso è fatta salva la facoltà per l'Azienda Sanitaria di richiedere alla Ditta aggiudicataria il risarcimento per eventuali danni arrecati.

### **Sospensione o mancata erogazione, anche parziale del servizio**

In caso di sospensione o mancata erogazione, anche parziale del servizio, verrà applicata una penale di € 1.200,00 per ogni violazione.

### **Mancata sostituzione del personale**

Per la mancata sostituzione del personale impiegato, nei termini e modalità indicati nel capitolato speciale (es. malattia, ferie, allontanamento su richiesta della committenza..), sarà applicata la penale di € 1.200,00 per ogni violazione.

### **Turn-over del personale**

Ai fini dell'applicazione della presente penale verrà considerato il numero delle sostituzioni di personale effettuate su iniziativa del fornitore nel semestre precedente la rilevazione. Per ogni sostituzione di personale l'Azienda U.L.S.S. si riserva di applicare una penale di € 1.200,00 per ogni sostituzione, senza l'autorizzazione dell'Azienda. Non comporteranno l'applicazione di penali eventuali sostituzioni finalizzate ad un miglior funzionamento dei servizi/attività, purché preventivamente condivise e approvate dal Direttore dell'esecuzione del contratto; tali sostituzioni saranno conteggiate ma non contribuiscono al mancato raggiungimento del valore soglia. Eventuali sostituzioni operate a fronte di dimissioni/licenziamenti, ovvero cause di impossibilità non programmabili, di risorse impegnate nell'erogazione del servizio saranno conteggiate, ma non contribuiscono al mancato raggiungimento del valore soglia purché sia rispettata almeno una delle seguenti condizioni:

- ciascuna sostituzione deve essere preventivamente condivisa e concordata con il referente dell'Amministrazione;
- ciascuna dimissione che sia opportunamente documentata.

### **Mancato assolvimento degli obblighi di formazione ECM**

In caso di mancato assolvimento degli obblighi di formazione ECM, verrà applicata una penale da un minimo di € 200,00 fino ad un massimo di € 1.200,00.

### **Impiego di personale inadeguato, anche privo di certificazioni eventualmente richieste dalla P.A. (anche se diverso da quello indicato in gara) e/o insufficiente a garantire un livello idoneo di erogazione del servizio**

In caso di impiego di personale inadeguato anche privo di certificazioni eventualmente richieste dalla P.A. ovvero di vaccinazione anti Covid-19, (anche se diverso da quello indicato in gara) e/o insufficiente a garantire un livello idoneo di erogazione del servizio, verrà applicata una penale di € 1.200,00 per ogni risorsa umana.



## **DISCIPLINARE DI GARA**

**GARA EUROPEA A PROCEDURA APERTA TELEMATICA (EX ART. 71, 108 E 128 DEL D. LGS. N. 36/2023) PER L'AFFIDAMENTO DI SERVIZI DI ASSISTENZA MEDICA PRESSO I PRONTO SOCCORSO/PPI DEI PRESIDII OSPEDALIERI DELL'AZIENDA ULSS 8 BERICA, SUDDIVISA IN 5 LOTTI**

## Sommario

<b>DISCIPLINARE DI GARA.....</b>	<b>1</b>
<b><i>PREMESSE.....</i></b>	<b><i>4</i></b>
<b>1. PIATTAFORMA TELEMATICA.....</b>	<b>5</b>
1.1 LA PIATTAFORMA TELEMATICA DI NEGOZIAZIONE - SINTEL.....	5
1.2 DOTAZIONI TECNICHE.....	6
1.3 IDENTIFICAZIONE.....	6
<b>2. DOCUMENTAZIONE DI GARA, CHIARIMENTI E COMUNICAZIONI.....</b>	<b>7</b>
2.1 DOCUMENTI DI GARA.....	7
2.2 CHIARIMENTI.....	7
2.3 COMUNICAZIONI.....	8
<b>3. OGGETTO DELL'APPALTO, IMPORTO E SUDDIVISIONE IN LOTTI.....</b>	<b>8</b>
3.1 DURATA.....	10
3.2 REVISIONE PREZZI.....	10
3.3 MODIFICA DEL CONTRATTO IN FASE DI ESECUZIONE.....	10
<b>4. SOGGETTI AMMESSI IN FORMA SINGOLA E ASSOCIATA E CONDIZIONI DI PARTECIPAZIONE.....</b>	<b>11</b>
<b>5. REQUISITI DI ORDINE GENERALE E ALTRE CAUSE DI ESCLUSIONE.....</b>	<b>12</b>
<b>6. REQUISITI DI ORDINE SPECIALE E MEZZI DI PROVA.....</b>	<b>13</b>
6.1 REQUISITI DI IDONEITÀ PROFESSIONALE.....	13
6.2 REQUISITI DI CAPACITÀ ECONOMICA E FINANZIARIA.....	14
6.3 REQUISITI DI CAPACITÀ TECNICA E PROFESSIONALE.....	14
6.4 INDICAZIONI SUI REQUISITI SPECIALI NEI RAGGRUPPAMENTI TEMPORANEI, CONSORZI ORDINARI, AGGREGAZIONI DI IMPRESE DI RETE, GEIE.....	15
6.5 INDICAZIONI PER I CONSORZI DI COOPERATIVE E DI IMPRESE ARTIGIANE E I CONSORZI STABILI.....	15
<b>7. AVVALIMENTO.....</b>	<b>16</b>
<b>8. SUBAPPALTO.....</b>	<b>17</b>
<b>10. GARANZIA PROVVISORIA.....</b>	<b>17</b>
<b>11. SOPRALLUOGO.....</b>	<b>18</b>
<b>12. PAGAMENTO DEL CONTRIBUTO A FAVORE DELL'ANAC.....</b>	<b>18</b>
<b>13. MODALITÀ DI PRESENTAZIONE DELL'OFFERTA E SOTTOSCRIZIONE DEI DOCUMENTI DI GARA.....</b>	<b>18</b>
CAMPIONATURA.....	<i>Errore. Il segnalibro non è definito.</i>
13.1 REGOLE PER LA PRESENTAZIONE DELL'OFFERTA.....	19
<b>14. SOCCORSO ISTRUTTORIO.....</b>	<b>23</b>
<b>15. DOMANDA DI PARTECIPAZIONE E DOCUMENTAZIONE AMMINISTRATIVA.....</b>	<b>23</b>
<b>STEP 1 - Busta Amministrativa.....</b>	<b>23</b>

15.1	DOMANDA DI PARTECIPAZIONE, DICHIARAZIONE INTEGRATIVA, EVENTUALE PROCURA, DOCUMENTO A COMPROVA DEL PAGAMENTO DEL BOLLO .....	<b>Errore. Il segnalibro non è definito.</b>
	DGUE.....	26
15.2	DICHIARAZIONI DA RENDERE A CURA DEGLI OPERATORI ECONOMICI AMMESSI AL CONCORDATO PREVENTIVO CON CONTINUITÀ AZIENDALE DI CUI ALL'ARTICOLO 372 DEL DECRETO LEGISLATIVO 12 GENNAIO 2019, n. 14 .....	26
15.3	DOCUMENTAZIONE IN CASO DI AVVALIMENTO.....	26
15.4	DOCUMENTAZIONE ULTERIORE PER I SOGGETTI ASSOCIATI .....	27
16.	<b>OFFERTA TECNICA - .....</b>	<b>28</b>
	STEP 2 – BUSTA TECNICA.....	28
	PROVA/VISIONE DELLE ATTREZZATURE .....	<b>Errore. Il segnalibro non è definito.</b>
17.	<b>OFFERTA ECONOMICA.....</b>	<b>30</b>
	STEP 3 – BUSTA ECONOMICA.....	30
18.	<b>CRITERIO DI AGGIUDICAZIONE .....</b>	<b>31</b>
18.1	CRITERI DI VALUTAZIONE DELL'OFFERTA TECNICA.....	32
18.2	METODO DI ATTRIBUZIONE DEL DELL'OFFERTA TECNICA.....	33
18.3	METODO DI ATTRIBUZIONE DEL DELL'OFFERTA ECONOMICA.....	34
18.4	METODO PER IL CALCOLO DEI PUNTEGGI .....	35
19.	<b>COMMISSIONE GIUDICATRICE.....</b>	<b>35</b>
20.	<b>SVOLGIMENTO DELLE OPERAZIONI DI GARA .....</b>	<b>35</b>
21.	<b>VERIFICA DOCUMENTAZIONE AMMINISTRATIVA .....</b>	<b>37</b>
22.	<b>VALUTAZIONE DELLE OFFERTE TECNICHE ED ECONOMICHE.....</b>	<b>36</b>
23.	<b>VERIFICA DI ANOMALIA DELLE OFFERTE.....</b>	<b>37</b>
24.	<b>AGGIUDICAZIONE DELL'APPALTO E STIPULA DEL CONTRATTO.....</b>	<b>38</b>
25.	<b>OBBLIGHI RELATIVI ALLA TRACCIABILITÀ DEI FLUSSI FINANZIARI.....</b>	<b>39</b>
26.	<b>CODICE DI COMPORTAMENTO .....</b>	<b>40</b>
27.	<b>ACCESSO AGLI ATTI.....</b>	<b>40</b>
28.	<b>DEFINIZIONE DELLE CONTROVERSIE .....</b>	<b>40</b>
29.	<b>TRATTAMENTO DEI DATI PERSONALI .....</b>	<b>40</b>



## PREMESSE

Con atto n. \_\_\_\_\_, questa Amministrazione ha deciso di affidare **SERVIZI DI ASSISTENZA MEDICA PRESSO I PRONTO SOCCORSO/PPI DEI PRESIDI OSPEDALIERI DELL'ULSS 8 BERICA**, come meglio descritto nel capitolato tecnico.

La presente procedura aperta è interamente svolta tramite un sistema telematico di proprietà di ARIA SPA, l'Azienda Regionale per l'innovazione e gli Acquisti della Regione Lombardia, denominato "SinTel" (di seguito per brevità anche solo Sistema e/o SinTel e/o Piattaforma), accessibile all'indirizzo <https://www.ariaspa.it> > sezione e-procurement Sintel, e conforme alle prescrizioni dell'art. 25 comma 2 del D.Lgs. 36/2023 e del decreto della Presidenza del Consiglio dei Ministri n. 148/2021. Tramite il sito si accede alla procedura nonché alla documentazione di gara.

L'affidamento avviene mediante procedura aperta con applicazione del criterio dell'offerta economicamente più vantaggiosa individuata sulla base del miglior rapporto qualità prezzo.

Il luogo di svolgimento della fornitura e del contratto è Vicenza - codice NUTS ITH32.

**Scadenza presentazione offerte:** \_\_\_\_\_

**Il Responsabile unico del progetto** è il Direttore dell'UOC Provveditorato, Economato e Gestione della Logistica, dott. Sandro Possamai, mail [approvvigionamenti.gare@aulss8.veneto.it](mailto:approvvigionamenti.gare@aulss8.veneto.it).

Si rende necessario procedere con l'espletamento della presente procedura di gara per la gestione di servizi di assistenza medica presso i Pronto Soccorso dell'Ulss n. 8 Berica e come di seguito meglio specificato. Le motivazioni sono riconducibili alla grave carenza di dotazione organica di personale medico che affligge il Distretto Ovest e il Distretto Est dell'Azienda Ulss n. 8 Berica considerato che, allo stato attuale, non vi sono soluzioni alternative praticabili per garantire le prestazioni sanitarie senza incorrere nel pericolo di interruzione di un pubblico servizio, ed in attesa di reperire soluzioni alternative.

L'affidamento è disposto in via d'urgenza, ai sensi dell'art. 71 comma 3 del Codice Appalti, stante l'imminente scadenza dei contratti di esternalizzazione di servizi sanitari e considerata la riorganizzazione dei servizi di gestione delle attività presso i Pronto Soccorso poste in essere dalla Direzione Medica Ospedaliera.

Stante l'urgenza di procedere con l'indizione di una nuova procedura di gara, l'attivazione dei servizi oggetto del presente affidamento è subordinata all'ottenimento di autorizzazione da parte della competente Commissione Regionale per l'Investimento in Tecnologia ed Edilizia (CRITE); pertanto questa Azienda Ulss si riserva la più ampia facoltà di annullare la presente procedura nel caso di parere CRITE negativo, ovvero di rettificare gli atti di gara qualora gli stessi non fossero conformi alle eventuali prescrizioni della CRITE, senza che le ditte possano vantare pretesa alcuna.

**Inversione procedimentale:** la stazione appaltante ha stabilito di ricorrere all'inversione procedimentale.

Con l'inversione procedimentale si procede prima alla valutazione dell'offerta tecnica, poi alla valutazione dell'offerta economica, di tutti i concorrenti, poi, alla verifica della documentazione amministrativa del concorrente primo in graduatoria e di ulteriori concorrenti estratti a sorte in una

percentuale non inferiore al 20%. La verifica dell'anomalia avviene dopo le operazioni della commissione di gara.

## **1. PIATTAFORMA TELEMATICA**

### **1.1 LA PIATTAFORMA TELEMATICA DI NEGOZIAZIONE - SINTEL**

L'utilizzo della Piattaforma comporta l'accettazione tacita ed incondizionata di tutti i termini, le condizioni di utilizzo e le avvertenze contenute nei documenti di gara, in particolare, del Regolamento UE n. 910/2014 (di seguito Regolamento eIDAS - electronic IDentification Authentication and Signature), del decreto legislativo n. 82/2005 recante Codice dell'amministrazione digitale (CAD) e delle Linee guida dell'AGID, nonché di quanto portato a conoscenza degli utenti tramite le comunicazioni sulla Piattaforma.

L'utilizzo della Piattaforma avviene nel rispetto dei principi di autoresponsabilità e di diligenza professionale, secondo quanto previsto dall'articolo 1176, comma 2, del Codice civile.

La Stazione appaltante non assume alcuna responsabilità per perdita di documenti e dati, danneggiamento di file e documenti, ritardi nell'inserimento di dati, documenti e/o nella presentazione della domanda, malfunzionamento, danni, pregiudizi derivanti all'operatore economico, da:

- difetti di funzionamento delle apparecchiature e dei sistemi di collegamento e programmi impiegati dal singolo operatore economico per il collegamento alla Piattaforma;
- utilizzo della Piattaforma da parte dell'operatore economico in maniera non conforme al Disciplinare e a quanto previsto nel documento denominato reperibile al seguente link:

*www.ariaspa.it - Home > Bandi e Convenzioni > E-procurement > Strumenti di Supporto > Guide e manuali (https://www.ariaspa.it/nps/portal/Aria/Home/bandi-convenzioni/e-procurement/strumenti-di-supporto/guide-e-manuali), all'interno della sezione Operatore economico > Piattaforma Sintel > Guide per l'utilizzo.*

In caso di mancato funzionamento della Piattaforma o di malfunzionamento della stessa, non dovuti alle predette circostanze, che impediscono la corretta presentazione delle offerte, al fine di assicurare la massima partecipazione, la stazione appaltante può disporre la sospensione del termine di presentazione delle offerte per un periodo di tempo necessario a ripristinare il normale funzionamento della Piattaforma e la proroga dello stesso per una durata proporzionale alla durata del mancato o non corretto funzionamento, tenuto conto della gravità dello stesso ovvero, se del caso, può disporre di proseguire la gara in altra modalità, dandone tempestiva comunicazione sul proprio sito istituzionale [www.aulss8.veneto.it](http://www.aulss8.veneto.it) sezione "bandi e gare" (<https://www.aulss8.veneto.it/appalti/>) categoria "avvisi e bandi".

La stazione appaltante si riserva di agire in tal modo anche quando, esclusa la negligenza dell'operatore economico, non sia possibile accertare la causa del mancato funzionamento o del malfunzionamento.

Le attività e le operazioni effettuate nell'ambito della Piattaforma sono registrate e attribuite all'operatore economico e si intendono compiute nell'ora e nel giorno risultanti dalle registrazioni di sistema.

Il sistema operativo della Piattaforma è sincronizzato sulla scala di tempo nazionale di cui al decreto del Ministro dell'industria, del commercio e dell'artigianato 30 novembre 1993, n. 591, tramite protocollo NTP o standard superiore.

L'utilizzo e il funzionamento della Piattaforma avvengono in conformità a quanto riportato nel documento Modalità tecniche di utilizzo della piattaforma Sintel, che, anche se non materialmente allegato, costituisce parte integrante del presente disciplinare, ove sono descritte in particolare le informazioni

riguardanti la Piattaforma di Intermediazione telematica, la dotazione informatica necessaria per la partecipazione alla presente procedura, la registrazione alla Piattaforma e la forma delle comunicazioni da utilizzare per la presente procedura

L'acquisto, l'installazione e la configurazione dell'*hardware*, del *software*, dei certificati digitali di firma, della casella di PEC o comunque di un indirizzo di servizio elettronico di recapito certificato qualificato, nonché dei collegamenti per l'accesso alla rete *Internet*, restano a esclusivo carico dell'operatore economico.

La Piattaforma è accessibile in qualsiasi orario dalla data di pubblicazione del bando alla data di scadenza del termine di presentazione delle offerte.

## **1.2 DOTAZIONI TECNICHE**

Ai fini della partecipazione alla presente procedura, ogni operatore economico deve dotarsi, a propria cura, spesa e responsabilità della strumentazione tecnica ed informatica conforme a quella indicata nel presente disciplinare e nel documento *Modalità tecniche di utilizzo della piattaforma Sintel* che disciplina il funzionamento e l'utilizzo della Piattaforma.

In ogni caso è indispensabile:

- a) disporre almeno di un personal computer conforme agli standard aggiornati di mercato, con connessione internet e dotato di un comune browser idoneo ad operare in modo corretto sulla Piattaforma;
- b) disporre di un sistema pubblico per la gestione dell'identità digitale (SPID) di cui all'articolo 64 del decreto legislativo 7 marzo 2005, n. 82 o di altri mezzi di identificazione elettronica per il riconoscimento reciproco transfrontaliero ai sensi del Regolamento eIDAS;
- c) avere un domicilio digitale presente negli indici di cui agli articoli 6-bis e 6-ter del decreto legislativo 7 marzo 2005, n. 82 o, per l'operatore economico transfrontaliero, un indirizzo di servizio elettronico di recapito certificato qualificato ai sensi del Regolamento eIDAS;
- d) avere da parte del legale rappresentante dell'operatore economico (o da persona munita di idonei poteri di firma) un certificato di firma digitale, in corso di validità, rilasciato da:
  - un organismo incluso nell'elenco pubblico dei certificatori tenuto dall'Agenzia per l'Italia Digitale (previsto dall'articolo 29 del decreto legislativo n. 82/05);
  - un certificatore operante in base a una licenza o autorizzazione rilasciata da uno Stato membro dell'Unione europea e in possesso dei requisiti previsti dal Regolamento n. 910/14;
  - un certificatore stabilito in uno Stato non facente parte dell'Unione europea quando ricorre una delle seguenti condizioni:
    - i. il certificatore possiede i requisiti previsti dal Regolamento n. 910/14 ed è qualificato in uno stato membro;
    - ii. il certificato qualificato è garantito da un certificatore stabilito nell'Unione Europea, in possesso dei requisiti di cui al regolamento n. 9100/14;
    - iii. il certificato qualificato, o il certificatore, è riconosciuto in forza di un accordo bilaterale o multilaterale tra l'Unione Europea e paesi terzi o organizzazioni internazionali.

## **1.3 IDENTIFICAZIONE**

Per poter presentare offerta è necessario accedere alla Piattaforma.

L'accesso è gratuito ed è consentito a seguito dell'identificazione dell'operatore economico.

L'identificazione avviene o mediante il sistema pubblico per la gestione dell'identità digitale di cittadini e

imprese (SPID) o attraverso gli altri mezzi di identificazione elettronica per il riconoscimento reciproco transfrontaliero ai sensi del Regolamento eIDAS.

Una volta completata la procedura di identificazione, ad ogni operatore economico identificato viene attribuito un profilo da utilizzare nella procedura di gara.

Si rimanda al documento “Registrazione e accesso” reperibile sul sito [www.ariaspa.it](http://www.ariaspa.it) (Home > Bandi e Convenzioni > E-procurement > Strumenti di Supporto > Guide e manuali).

## **2. DOCUMENTAZIONE DI GARA, CHIARIMENTI E COMUNICAZIONI**

### **2.1 DOCUMENTI DI GARA**

La documentazione di gara comprende:

- a) bando di gara;
- b) disciplinare di gara e relativi allegati  
Allegato 1 – Domanda di partecipazione,  
Allegato 2 – Dichiarazioni integrative,  
Allegato 3A – Modello offerta economica
- c) capitolato tecnico;
- d) capitolato d’oneri;
- e) DUVRI
- f) documento di gara unico europeo (DGUE request) in formato “xml”;
- g) istruzioni operative per accedere alla Piattaforma e regole tecniche per l’utilizzo della stessa disponibili sul sito di Aria SpA al seguente link:

<https://www.ariaspa.it/wps/portal/Aria/Home/bandi-convenzioni/e-procurement/strumenti-di-supporto/guide-e-manuali>, all’interno della sezione *Operatore economico, Piattaforma Sintel, Guide per l'utilizzo*, si segnalano in particolare i seguenti documenti:

- “Modalità Tecniche di utilizzo della Piattaforma SinTel”,
- “Registrazione e accesso”,
- “Requisiti per l’accesso alle piattaforme Sintel e Neca”,
- “Partecipazione alle procedure di gara”.

La documentazione di gara è accessibile gratuitamente, sul sito istituzionale della stazione appaltante, al seguente link: <https://www.aulss8.veneto.it/appalti/> (Categoria “Avvisi e Bandi” – Tipologia “Servizi” “Forniture”) e sulla Piattaforma Sintel al seguente link: <http://www.ariaspa.it>.

### **2.2 CHIARIMENTI**

È possibile ottenere chiarimenti sulla presente procedura mediante la proposizione di quesiti scritti da inoltrare **entro e non oltre ore 12:00 del \_\_\_\_\_**, in via telematica attraverso la sezione della Piattaforma riservata alle richieste di chiarimenti e devono essere inviate attraverso la funzione “Comunicazioni della procedura” presente sulla piattaforma SinTel, previa registrazione alla Piattaforma stessa.

Le richieste di chiarimenti e le relative risposte sono formulate esclusivamente in lingua italiana.

Le risposte alle richieste di chiarimenti presentate in tempo utile sono fornite in formato elettronico **entro il \_\_\_\_\_** per la presentazione delle offerte, mediante pubblicazione delle richieste in forma anonima e delle relative risposte sulla Piattaforma SinTel (sezione documentazione di gara) e sul profilo del committente ([https://www.aulss8.veneto.it/appalti/ categoria “Avvisi e Bandi”](https://www.aulss8.veneto.it/appalti/categoria%20Avvisi%20e%20Bandi)).

**Si invitano i concorrenti a visionare costantemente tale sezione della Piattaforma o il sito istituzionale.**

Non viene fornita risposta alle richieste presentate con modalità diverse da quelle sopra indicate.

### **2.3 COMUNICAZIONI**

Tutte le comunicazioni e gli scambi di informazioni tra stazione appaltante e operatori economici sono eseguiti in conformità con quanto disposto dal decreto legislativo n. 82/05, tramite le piattaforme di approvvigionamento digitale e, per quanto non previsto dalle stesse, mediante utilizzo del domicilio digitale estratto da uno degli indici di cui agli articoli 6-bis, 6-ter, 6-quater, del decreto legislativo n. 82/05 o, per gli operatori economici transfrontalieri, attraverso un indirizzo di servizio elettronico di recapito certificato qualificato ai sensi del Regolamento eIDAS.

In caso di malfunzionamento della piattaforma, la stazione appaltante provvederà all’invio di qualsiasi comunicazione al domicilio digitale presente negli indici di cui ai richiamati articoli 6-bis, 6-ter, 6-quater del decreto legislativo n. 82/05.

In caso di raggruppamenti temporanei, GEIE, aggregazioni di rete o consorzi ordinari, anche se non ancora costituiti formalmente, gli operatori economici raggruppati, aggregati o consorziati eleggono domicilio digitale presso il mandatario/capofila al fine della ricezione delle comunicazioni relative alla presente procedura.

In caso di consorzi di cui all’art. 65 lett. b), c), d) del Codice, la comunicazione recapitata nei modi sopra indicati al consorzio si intende validamente resa a tutte le consorziate.

In caso di avvalimento, la comunicazione recapitata all’offerente nei modi sopra indicati si intende validamente resa a tutti gli operatori economici ausiliari.

## **3. OGGETTO DELL’APPALTO, IMPORTO E SUDDIVISIONE IN LOTTI**

L’appalto è costituito dai seguenti LOTTI:

▪ Lotto 1 servizi di assistenza medica presso Pronto soccorso del Presidio Ospedaliero di <b>Arzignano</b> , con eventuale uscita su ambulanza/automedica;
▪ Lotto 2 servizi di assistenza medica presso Pronto soccorso del Presidio Ospedaliero di <b>Valdagno</b> , con eventuale uscita su ambulanza/automedica;
▪ Lotto 3 servizi di assistenza medica presso Punto di Primo Intervento del Presidio Ospedaliero di <b>Lonigo</b>
▪ Lotto 4: servizi di assistenza medica presso il Pronto Soccorso del Presidio Ospedaliero di <b>Noventa Vicentina</b> , con eventuale uscita su ambulanza/automedica;
▪ Lotto 5: servizi di assistenza medica presso il Pronto Soccorso del Presidio Ospedaliero di <b>Vicenza</b>

LOTTI	Descrizione	BASE D'ASTA 12 mesi Iva esclusa	CPV
1	PRONTO SOCCORSO ARZIGNANO	625.497,60 €	85111200-2
2	PRONTO SOCCORSO VALDAGNO	655.200,00 €	
3	PPI LONIGO	608.025,60 €	
4	PRONTO SOCCORSO NOVENTA	1.263.225,60 €	
5	PRONTO SOCCORSO VICENZA	1.216.051,20 €	
Totale		4.368.000,00 €	
ONERI PER LA SICUREZZA DA INTERFERENZE NON SOGGETTI A RIBASSO		Euro 200,00 per ciascun lotto	

L'importo a base di gara è al netto di Iva e/o di altre imposte e contributi di legge.

L'appalto è finanziato con fondi dell'Azienda ULSS n. 8 Berica.

Ai sensi dell'art. 41, comma 14, del D.Lgs 36/2023, l'importo posto a base di gara comprende i costi della manodopera per la durata di 12 mesi che la Stazione appaltante ha stimato come segue e calcolati sui costi storici:

LOTTI		MANODOPERA
1	PRONTO SOCCORSO ARZIGNANO	594.222,72 €
2	PRONTO SOCCORSO VALDAGNO	622.440,00 €
3	PPI LONIGO	577.624,32 €
4	PRONTO SOCCORSO NOVENTA	577.624,32 €
5	PRONTO SOCCORSO VICENZA	1.155.248,64 €

**I costi della manodopera non sono soggetti al ribasso, fatto salvo quanto previsto dall'art. 41 comma 14 del Codice appalti laddove prevede che: "Resta ferma la possibilità per l'operatore economico di dimostrare che il ribasso complessivo dell'importo deriva da una più efficiente organizzazione aziendale".**

**L'importo degli oneri per la sicurezza da è pari ad € 200,00 Iva e/o altre imposte e contributi di legge esclusi (per ciascun lotto).** E' onere del fornitore, qualora rilevasse, al contrario, la presenza di eventuali oneri, proporre l'integrazione del DUVRI e quantificarne l'importo.

**Per la gestione dei servizi sarà riconosciuto alla ditta aggiudicataria di ciascun singolo lotto il canone mensile offerto.**

Come meglio precisato all'art. 7 del capitolato tecnico, l'Aggiudicatario dovrà corrispondere a questa Azienda Ulss un rimborso per le spese sostenute dall'Azienda Sanitaria per il servizio pulizie e lavanolo quantificati come di seguito indicato:

#### **LAVANOLO**

Euro 1.100,00/12 mesi per i Lotti 1, 2 3 4 (per ciascun lotto)

Euro 2.200,00/12 mesi per il Lotto 5

## **PULIZIE**

Euro 5.500,00/12 mesi per i Lotti 1, 2, 3 (per ciascun lotto)

Euro 4.000,00/12 mesi per il Lotto 4

Euro 5.00,00/12 mesi per il Lotto 5

### **3.1 DURATA**

La durata dell'appalto (escluse le eventuali opzioni) è di 12 mesi, decorrenti dalla data indicata nel contratto.

### **3.2 REVISIONE PREZZI**

Qualora nel corso di esecuzione del contratto, al verificarsi di particolari condizioni di natura oggettiva, si determina una variazione, in aumento o in diminuzione, del costo del servizio superiore al cinque per cento, dell'importo complessivo, i prezzi sono aggiornati, nella misura dell'ottanta per cento della variazione, in relazione alle prestazioni da eseguire. Ai fini del calcolo della variazione dei prezzi si utilizza l'indice di variazione dei prezzi per le famiglie di operai ed impiegati (c.d. indice F.O.I.) elaborato dall'ISTAT.

A tal fine sarà utilizzato lo strumento RIVALUTA messo a disposizione dal medesimo ISTAT nel proprio sito web istituzionale, inserendo quale data iniziale la data di aggiudicazione o di concessione dell'ultima revisione prezzi e quale data finale l'ultimo mese disponibile.

A tal fine, le parti dovranno attivarsi comunicando tramite PEC almeno 60 giorni prima dall'inizio di ciascun anno di vigenza contrattuale a decorrere dal secondo, la propria intenzione di avvalersi della presente clausola di revisione dei prezzi. Si applicano altresì le disposizioni di cui agli artt. 9 e 60 del D.Lgs. n. 36/2023.

### **3.3 MODIFICA DEL CONTRATTO IN FASE DI ESECUZIONE**

**Questa Azienda si riserva la facoltà del recesso anticipato nel caso in cui le carenze che hanno motivato gli affidamenti venissero a cessare o venissero reperite soluzioni alternative.**

**Le attività oggetto del presente appalto potranno altresì essere ridotte, fino alla completa cessazione dei servizi oggetto di affidamento, qualora si realizzi il reperimento di personale dipendente, in convenzione o altro personale a qualsiasi altro titolo impiegato.**

Il valore massimo stimato dell'appalto, al netto di Iva e/o di altre imposte e contributi di legge è indicato nella tabella seguente.

<b>LOTTI</b>	<b>Descrizione</b>	<b>BASE D'ASTA 12 mesi Iva esclusa</b>
1	PRONTO SOCCORSO ARZIGNANO	625.497,60 €
2	PRONTO SOCCORSO VALDAGNO	655.200,00 €
3	PPI LONIGO	608.025,60 €
4	PRONTO SOCCORSO NOVENTA	1.263.225,60 €
5	PRONTO SOCCORSO VICENZA	1.216.051,20 €
Totale		4.368.000,00 €

#### **4. SOGGETTI AMMESSI IN FORMA SINGOLA E ASSOCIATA E CONDIZIONI DI PARTECIPAZIONE**

**Gli operatori economici possono partecipare alla presente gara in forma singola o associata.**

**Ai soggetti costituiti in forma associata si applicano le disposizioni di cui agli articoli 67 e 68 del Codice.**

I consorzi di cui agli articoli 65, comma 2 del Codice che intendono eseguire le prestazioni tramite i propri consorziati sono tenuti ad indicare per quali consorziati il consorzio concorre.

I consorzi di cui all'articolo 65, comma 2, lettere b) e c) del Codice sono tenuti ad indicare per quali consorziati il consorzio concorre.

Il concorrente che partecipa alla singolo lotto in una delle forme di seguito indicate è escluso nel caso in cui la stazione appaltante accerti la sussistenza di rilevanti indizi tali da far ritenere che le offerte degli operatori economici siano imputabili ad un unico centro decisionale a cagione di accordi intercorsi con altri operatori economici partecipanti alla stessa gara:

- partecipazione in più di un raggruppamento temporaneo o consorzio ordinario di concorrenti o aggregazione di operatori economici aderenti al contratto di rete (nel prosieguo, aggregazione di retisti);
- partecipazione sia in raggruppamento o consorzio ordinario di concorrenti sia in forma individuale;
- partecipazione sia in aggregazione di retisti sia in forma individuale. Tale esclusione non si applica alle retiste non partecipanti all'aggregazione, le quali possono presentare offerta, per la medesima singolo lotto , in forma singola o associata;
- partecipazione di un consorzio che ha designato un consorziato esecutore il quale, a sua volta, partecipa in una qualsiasi altra forma.

Nel caso venga accertato quanto sopra, si provvede ad informare gli operatori economici coinvolti i quali possono, entro 10 giorni, dimostrare che la circostanza non ha influito sulla gara, né è idonea a incidere sulla capacità di rispettare gli obblighi contrattuali.

Le aggregazioni di retisti di cui all'articolo 65, comma 2, lettera g) del Codice, rispettano la disciplina prevista per i raggruppamenti temporanei in quanto compatibile. In particolare:

- a) nel caso in cui la rete sia dotata di organo comune con potere di rappresentanza e soggettività giuridica (cd. Rete – soggetto), l'aggregazione di retisti partecipa a mezzo dell'organo comune, che assume il ruolo del mandatario, qualora in possesso dei relativi requisiti. L'organo comune può indicare anche solo alcuni tra i retisti per la partecipazione alla gara ma deve obbligatoriamente far parte di questi;
- b) nel caso in cui la rete sia dotata di organo comune con potere di rappresentanza ma priva di soggettività giuridica (cd. Rete – contratto), l'aggregazione di retisti partecipa a mezzo dell'organo comune, che assume il ruolo del mandatario, qualora in possesso dei requisiti previsti per la mandataria e qualora il contratto di rete rechi mandato allo stesso a presentare domanda di partecipazione o offerta per determinate tipologie di procedure di gara. L'organo comune può



indicare anche solo alcuni tra i retisti per la partecipazione alla gara ma deve obbligatoriamente far parte di questi;

- c) nel caso in cui la rete sia dotata di organo comune privo di potere di rappresentanza ovvero sia sprovvista di organo comune, oppure se l'organo comune è privo dei requisiti di qualificazione, l'aggregazione di retisti partecipa nella forma del raggruppamento costituito o costituendo, con applicazione integrale delle relative regole.

Per tutte le tipologie di rete, la partecipazione congiunta alle gare deve risultare individuata nel contratto di rete come uno degli scopi strategici inclusi nel programma comune, mentre la durata dello stesso dovrà essere commisurata ai tempi di realizzazione dell'appalto.

Ad un raggruppamento temporaneo può partecipare anche un consorzio di cui all'articolo 65, comma 2, lettera b), c), d).

L'impresa in concordato preventivo può concorrere anche riunita in raggruppamento temporaneo di imprese e sempre che le altre imprese aderenti al raggruppamento temporaneo di imprese non siano assoggettate ad una procedura concorsuale.

## **5. REQUISITI DI ORDINE GENERALE E ALTRE CAUSE DI ESCLUSIONE**

I concorrenti devono essere in possesso, a pena di esclusione, dei requisiti di ordine generale previsti dal Codice nonché degli ulteriori requisiti indicati nel presente articolo.

### **5.1 Requisiti di ordine generale**

La stazione appaltante verifica il possesso dei requisiti di ordine generale accedendo al fascicolo virtuale dell'operatore economico (di seguito: FVOE), con la consultazione degli altri documenti allegati dall'operatore economico, nonché tramite l'interoperabilità con la piattaforma digitale nazionale dati di cui all'articolo 50-ter del codice dell'amministrazione digitale, di cui al decreto legislativo 7 marzo 2005, n. 82 e con le banche dati delle pubbliche amministrazioni.

Le circostanze di cui all'articolo 94 del Codice sono cause di esclusione automatica.

La sussistenza delle circostanze di cui all'articolo 95 del Codice è accertata previo contraddittorio con l'operatore economico.

In caso di partecipazione di consorzi di cui all'articolo 65, comma 2, lettere b) e c) del Codice, i requisiti di cui al punto 5 sono posseduti dal consorzio e dalle consorziate indicate quali esecutrici.

In caso di partecipazione di consorzi stabili di cui all'articolo 65, comma 2, lett. d) del Codice, i requisiti di cui al punto 5 sono posseduti dal consorzio, dalle consorziate indicate quali esecutrici e dalle consorziate che prestano i requisiti.

### **5.2 Self cleaning**

Un operatore economico che si trovi in una delle situazioni di cui agli articoli 94 e 95 del Codice, ad eccezione delle irregolarità contributive e fiscali definitivamente e non definitivamente accertate, può fornire prova di aver adottato misure (c.d. self cleaning) sufficienti a dimostrare la sua affidabilità.

Se la causa di esclusione si è verificata prima della presentazione dell'offerta, l'operatore economico indica nel DGUE o nelle dichiarazioni integrative la causa ostativa e, alternativamente:

- descrive le misure adottate ai sensi dell'articolo 96, comma 6 del Codice;
- motiva l'impossibilità ad adottare dette misure e si impegna a provvedere successivamente. L'adozione delle misure è comunicata alla stazione appaltante.

Se la causa di esclusione si è verificata successivamente alla presentazione dell'offerta, l'operatore economico adotta le misure di cui al comma 6 dell'articolo 96 del Codice dandone comunicazione alla stazione appaltante.

Sono considerate misure sufficienti il risarcimento o l'impegno a risarcire qualunque danno causato dal reato o dall'illecito, la dimostrazione di aver chiarito i fatti e le circostanze in modo globale collaborando attivamente con le autorità investigative e di aver adottato provvedimenti concreti, di carattere tecnico, organizzativo o relativi al personale idonei a prevenire ulteriori reati o illeciti

Se le misure adottate sono ritenute sufficienti e tempestive, l'operatore economico non è escluso. Se dette misure sono ritenute insufficienti e intempestive, la stazione appaltante ne comunica le ragioni all'operatore economico.

Non può avvalersi del self-cleaning l'operatore economico escluso con sentenza definitiva dalla partecipazione alle procedure di affidamento o di concessione, nel corso del periodo di esclusione derivante da tale sentenza.

Nel caso in cui un raggruppamento/consorzio abbia estromesso o sostituito un partecipante/esecutore interessato da una clausola di esclusione di cui agli articoli 94 e 95 del Codice, si valutano le misure adottate ai sensi dell'articolo 97 del Codice al fine di decidere sull'esclusione.

### **5.3 Altre cause di esclusione**

Sono esclusi gli operatori economici che abbiano affidato incarichi in violazione dell'articolo 53, comma 16-ter, del decreto legislativo del 2001 n. 165 a soggetti che hanno esercitato, in qualità di dipendenti, poteri autoritativi o negoziali presso l'amministrazione affidante negli ultimi tre anni.

## **6. REQUISITI DI ORDINE SPECIALE E MEZZI DI PROVA**

I concorrenti devono possedere, a pena di esclusione, i requisiti previsti nei commi seguenti.

La stazione appaltante verifica il possesso dei requisiti di ordine speciale accedendo al fascicolo virtuale dell'operatore economico (FVOE), con la consultazione degli altri documenti allegati dall'operatore economico, nonché tramite l'interoperabilità con la piattaforma digitale nazionale dati di cui all'articolo 50-ter del codice dell'amministrazione digitale, di cui al decreto legislativo 7 marzo 2005, n. 82 e con le banche dati delle pubbliche amministrazioni.

L'operatore economico è tenuto ad inserire nel FVOE i dati e le informazioni richiesti per la comprova del requisito, qualora questi non siano già presenti nel fascicolo o non siano già in possesso della stazione appaltante e non possano essere acquisiti d'ufficio da quest'ultima.

### **6.1 REQUISITI DI IDONEITÀ PROFESSIONALE**

- a) Iscrizione nel Registro delle Imprese oppure nell'Albo delle Imprese artigiane per attività con oggetto compatibile con quelle oggetto della presente procedura di gara. Per l'operatore economico di altro Stato membro, non residente in Italia: iscrizione in uno dei registri professionali o commerciali degli altri Stati membri di cui all'allegato II.11 del Codice.

- b) **(per gli operatori economici tenuti all'iscrizione a tali registri) Iscrizione** ai registri regionali/provinciali del volontariato o al Registro unico nazionale del Terzo settore ovvero, in caso di cooperative o consorzi di cooperative, all'Albo delle Società Cooperative istituite presso il Ministero dello Sviluppo Economico).

La comprova dell'iscrizione nel Registro è acquisita d'ufficio dalla stazione appaltante tramite il FVOE o con le modalità di cui all'art. 5 del presente Disciplinare.

Gli operatori stabiliti in altri Stati membri caricano nel fascicolo virtuale i dati e le informazioni utili alla comprova del requisito, se disponibili.

Per l'operatore economico di altro Stato membro, non residente in Italia: secondo le modalità vigenti nello Stato nel quale è stabilito.

## 6.2 REQUISITI DI CAPACITÀ ECONOMICA E FINANZIARIA

Non previsti.

## 6.3 REQUISITI DI CAPACITÀ TECNICA E PROFESSIONALE

### a) Esecuzione negli ultimi 10 anni dei seguenti servizi:

L'operatore economico deve aver eseguito negli ultimi 10 anni servizi analoghi (intesi come gestione di servizi medici presso Pronto Soccorso per i lotti n. 1, 2, 4, 5 e/o PPI per il lotto 3) a quelli oggetto di affidamento a favore di sanitarie strutture pubbliche o private, per un importo complessivo così dettagliato:

LOTTO 1	non inferiore a € 1.200.000,00, IVA esclusa/36 MESI
LOTTO 2	non inferiore a € 1.200.000,00, IVA esclusa/36 MESI
LOTTO 3	non inferiore a € 1.200.000,00, IVA esclusa/36 MESI
LOTTO 4	non inferiore a € 2.400.000,00, IVA esclusa/36 MESI
LOTTO 1	non inferiore a € 2.400.000,00, IVA esclusa/36 MESI

Qualora il concorrente intenda partecipare per più di un lotto tra i sopra indicati, dovrà attestare **servizi analoghi, almeno pari a quello più elevato, tra quelli indicati nella tabella sopra riportata, in relazione ai lotti per cui partecipa.**

Per ciascun servizio dovranno essere indicati:

- l'ente presso il quale è stato svolto il servizio;
- oggetto del servizio
- l'esatto periodo di esecuzione del servizio;
- l'importo del contratto al netto di IVA.

**Per la partecipazione alla gara i concorrenti dovranno indicare nelle Dichiarazioni Integrative (All. 2 del presente Disciplinare e/o nel DGUE** le principali forniture effettuate nell'ultimo triennio con indicazione dei rispettivi importi, date e destinatari pubblici o privati.

La comprova del requisito è fornita mediante uno o più dei seguenti documenti:

- certificati rilasciati dall'amministrazione/ente contraente, con l'indicazione dell'oggetto, dell'importo e del periodo di esecuzione;

- contratti stipulati con le amministrazioni pubbliche, completi di copia delle fatture quietanzate ovvero dei documenti bancari attestanti il pagamento delle stesse;
- attestazioni rilasciate dal committente privato, con l'indicazione dell'oggetto, dell'importo e del periodo di esecuzione;
- contratti stipulati con privati, completi di copia delle fatture quietanzate ovvero dei documenti bancari attestanti il pagamento delle stesse.

La comprova di tale requisito è acquisita d'ufficio dalla stazione appaltante tramite il FVOE.

#### **6.4 INDICAZIONI SUI REQUISITI SPECIALI NEI RAGGRUPPAMENTI TEMPORANEI, CONSORZI ORDINARI, AGGREGAZIONI DI IMPRESE DI RETE, GEIE**

I soggetti di cui all'articolo 65, comma 2, lettera e), f) g) e h) del Codice devono possedere i requisiti di ordine speciale nei termini di seguito indicati.

Alle aggregazioni di retisti, ai consorzi ordinari ed ai GEIE si applica la disciplina prevista per i raggruppamenti temporanei.

##### **Requisiti di idoneità professionale**

**I requisiti relativi alle iscrizioni al punto 6.1 lettera a) e b devono essere posseduti da:**

- da ciascun componente del raggruppamento/consorzio/GEIE anche da costituire, nonché dal GEIE medesimo;
- da ciascun componente dell'aggregazione di rete nonché dall'organo comune nel caso in cui questi abbia soggettività giuridica.

##### **Requisiti di capacità economico finanziaria**

Il requisito relativo al fatturato globale di cui al punto 6.2 deve essere soddisfatto dal raggruppamento temporaneo nel complesso.

Nel caso in cui un raggruppamento abbia estromesso o sostituito un partecipante allo stesso poiché privo di un requisito di ordine speciale di cui all'articolo 100 del Codice, si valutano le misure adottate ai sensi dell'articolo 97 del Codice al fine di decidere sull'esclusione del raggruppamento.

#### **6.5 INDICAZIONI PER I CONSORZI DI COOPERATIVE E DI IMPRESE ARTIGIANE E I CONSORZI STABILI**

##### **Requisiti di idoneità professionale**

**I requisiti relativi alle iscrizioni al punto 6.1 lettera a) e b devono essere posseduti dal consorzio e dai consorziati indicati come esecutori**

##### **Requisiti di capacità economico finanziaria**

**Il requisito relativo al fatturato globale di cui al punto 6.2 deve essere soddisfatto nei seguenti termini.**

I consorzi di cui all'articolo 65, comma 2, lettera b) e c) del Codice, utilizzano i requisiti propri e, nel novero di questi, fanno valere i mezzi nella disponibilità delle consorziate che li costituiscono.

Per i consorzi di cui all'articolo 65, comma 2, lett. d) del Codice, i requisiti di capacità economica finanziaria sono computati cumulativamente in capo al consorzio anche se posseduti dalle singole consorziate.

Nel caso in cui un consorzio abbia estromesso o sostituito una consorziata poiché priva di un requisito di ordine speciale di cui all'articolo 100 del Codice, si valutano le misure adottate ai sensi dell'articolo 97 del Codice al fine di decidere sull'esclusione.

## **7. AVVALIMENTO**

Il concorrente può avvalersi di dotazioni tecniche, risorse umane e strumentali messe a disposizione da uno o più operatori economici ausiliari per dimostrare il possesso dei requisiti di ordine speciale di cui al punto 6 e/o per migliorare la propria offerta.

Nel contratto di avvalimento le parti specificano le risorse strumentali e umane che l'ausiliario mette a disposizione del concorrente e indicano se l'avvalimento è finalizzato ad acquisire un requisito di partecipazione o a migliorare l'offerta del concorrente, o se serve ad entrambe le finalità.

Nei casi in cui l'avvalimento sia finalizzato a migliorare l'offerta, non è consentito che alla stessa gara partecipino sia l'ausiliario che l'operatore che si avvale delle risorse da questo messe a disposizione, pena l'esclusione di entrambi i soggetti.

Ai sensi dell'articolo 372, comma 4 del codice della crisi di impresa e dell'insolvenza, per la partecipazione alla presente procedura tra il momento del deposito della domanda di cui all'articolo 40 del succitato codice e il momento del deposito del decreto previsto dall'articolo 47 del codice medesimo è sempre necessario l'avvalimento dei requisiti di un altro soggetto. L'avvalimento non è necessario in caso di ammissione al concordato preventivo.

Il concorrente e l'ausiliario sono responsabili in solido nei confronti della stazione appaltante in relazione alle prestazioni oggetto del contratto.

Non è consentito l'avvalimento per soddisfare i requisiti di ordine generale e dell'iscrizione alla Camera di commercio.

L'ausiliario deve:

- a) possedere i requisiti previsti dall'articolo 5 e dichiararli presentando un proprio DGUE (oppure dichiarazione integrativa), da compilare nelle parti pertinenti;
- b) possedere i requisiti di cui all'articolo 6 oggetto di avvalimento e dichiararli nel proprio DGUE (oppure dichiarazione integrativa), da compilare nelle parti pertinenti;
- c) impegnarsi, verso il concorrente che si avvale e verso la stazione appaltante, a mettere a disposizione, per tutta la durata dell'appalto, le risorse (riferite a requisiti di partecipazione e/o premiali) oggetto di avvalimento

Il concorrente allega all'offerta il contratto di avvalimento, che deve essere nativo digitale e firmato digitalmente dalle parti, nonché le dichiarazioni dell'ausiliario (vedasi art. 15.3).

È sanabile, mediante soccorso istruttorio, la mancata produzione delle dichiarazioni dell'ausiliario.

È sanabile, mediante soccorso istruttorio, la mancata produzione del contratto di avvalimento a condizione che il contratto sia stato stipulato prima del termine di presentazione dell'offerta e che tale circostanza sia comprovabile con data certa.

Non è sanabile la mancata indicazione delle risorse messe a disposizione dall'ausiliario in quanto causa di nullità del contratto di avvalimento.

Qualora per l'ausiliario sussistano motivi di esclusione o laddove esso non soddisfi i requisiti di ordine speciale, il concorrente sostituisce l'ausiliario entro **10 giorni** giorni decorrenti dal ricevimento della richiesta da parte della stazione appaltante. Contestualmente il concorrente produce i documenti richiesti per l'avvalimento.

Nel caso in cui l'ausiliario si sia reso responsabile di una falsa dichiarazione sul possesso dei requisiti, la stazione appaltante procede a segnalare all'Autorità nazionale anticorruzione il comportamento tenuto dall'ausiliario per consentire le valutazioni di cui all'articolo 96, comma 15, del Codice. L'operatore economico può indicare un altro ausiliario nel termine di dieci giorni, pena l'esclusione dalla gara. La sostituzione può essere effettuata soltanto nel caso in cui non conduca a una modifica sostanziale dell'offerta. Il mancato rispetto del termine assegnato per la sostituzione comporta l'esclusione del concorrente.

## **8. SUBAPPALTO**

Il concorrente indica le prestazioni che intende subappaltare o concedere in cottimo, ai sensi dell'art. 119 del d.lgs. 36/2023 e SS. MM. e II.

In caso di mancata indicazione il subappalto è vietato.

Non può essere affidata in subappalto l'integrale esecuzione delle prestazioni oggetto del contratto nonché la prevalente esecuzione delle medesime.

L'aggiudicatario e il subappaltatore sono responsabili in solido nei confronti della stazione appaltante dell'esecuzione delle prestazioni oggetto del contratto di subappalto.

I contratti di subappalto sono stipulati, in misura non inferiore al 20 per cento delle prestazioni subappaltabili, con piccole e medie imprese, come definite dall'articolo 1, comma 1, lettera o) dell'allegato 1.1.

Gli operatori economici possono indicare nella propria offerta una diversa soglia di affidamento delle prestazioni che si intende subappaltare alle piccole e medie imprese per ragioni legate all'oggetto o alle caratteristiche delle prestazioni o al mercato di riferimento.

## **9. REQUISITI DI PARTECIPAZIONE E/O CONDIZIONI DI ESECUZIONE**

Non previsti

## **10. GARANZIA PROVVISORIA**

Non prevista in quanto la presente procedura è disposta in urgenza, ai sensi dell'art. 71 comma 3 del Codice Appalti.

## 11. SOPRALLUOGO

Il sopralluogo non è previsto.

## 12. PAGAMENTO DEL CONTRIBUTO A FAVORE DELL'ANAC

I concorrenti effettuano il pagamento del contributo previsto dalla legge in favore dell'Autorità Nazionale Anticorruzione secondo le modalità di cui alla delibera ANAC n *Delibera numero 610 del 19 dicembre 2023 o successiva delibera pubblicata al seguente <https://www.anticorruzione.it/-/gestione-contributi-gara>*. **Il pagamento del contributo è condizione di ammissibilità dell'offerta.** Il pagamento è verificato mediante il FVOE. In caso di esito negativo della verifica, è attivata la procedura di soccorso istruttorio. In caso di mancata regolarizzazione nel termine assegnato, l'offerta è dichiarata inammissibile.

### Il contributo è dovuto è pari a:

LOTTI	Descrizione	BASE D'ASTA 12 mesi Iva esclusa	CONTRIBUTO ANAC
1	PRONTO SOCCORSO ARZIGNANO	625.497,60 €	<b>77,000 €</b>
2	PRONTO SOCCORSO VALDAGNO	655.200,00 €	<b>77,000 €</b>
3	PPI LONIGO	608.025,60 €	<b>77,000 €</b>
4	PRONTO SOCCORSO NOVENTA	1.263.225,60 €	<b>165,000 €</b>
5	PRONTO SOCCORSO VICENZA	1.216.051,20 €	<b>165,000 €</b>

N.B. Indicazioni operative sulle modalità di pagamento del contributo sono disponibili sul sito dell'Autorità Nazionale Anticorruzione al seguente link: <https://www.anticorruzione.it/-/portale-dei-pagamenti-di-anac>

La stazione appaltante accerta il pagamento del contributo mediante consultazione del FVOE ai fini dell'ammissione alla gara.

In caso di non piena operatività del FVOE o qualora il pagamento non risulti registrato nel sistema, la stazione appaltante richiede, mediante soccorso istruttorio, la presentazione della ricevuta di avvenuto pagamento. L'operatore economico che non adempia alla richiesta nel termine stabilito dalla stazione appaltante è escluso dalla procedura di gara per inammissibilità dell'offerta.

## 13. MODALITÀ DI PRESENTAZIONE DELL'OFFERTA E SOTTOSCRIZIONE DEI DOCUMENTI DI GARA

L'offerta e la documentazione relativa alla procedura devono essere presentate esclusivamente attraverso la Piattaforma. Non sono considerate valide le offerte presentate attraverso modalità diverse da quelle previste nel presente disciplinare.

L'offerta e la documentazione devono essere sottoscritte con firma digitale o altra firma elettronica qualificata o firma elettronica avanzata.

Le dichiarazioni sostitutive si redigono ai sensi degli articoli 19, 46 e 47 del decreto del Presidente della Repubblica n. 445/2000.

La documentazione presentata in copia viene prodotta ai sensi del decreto legislativo n. 82/05.

L'offerta deve **pervenire entro e non oltre il termine precisato nel bando di gara, a pena di irricevibilità.**

La Piattaforma non accetta offerte presentate dopo la data e l'orario stabiliti come termine ultimo di presentazione dell'offerta.

Per l'individuazione di data e ora di arrivo dell'offerta fa fede l'orario registrato dalla Piattaforma.

Le operazioni di inserimento sulla Piattaforma di tutta la documentazione richiesta rimangono ad esclusivo rischio del concorrente. Si invitano pertanto i concorrenti ad avviare tali attività con congruo anticipo rispetto alla scadenza prevista onde evitare la non completa e quindi mancata trasmissione dell'offerta entro il termine previsto.

Qualora si verifichi un mancato funzionamento o un malfunzionamento della Piattaforma si applica quanto previsto al punto 1.1.

Ogni operatore economico per la presentazione dell'offerta ha a disposizione una capacità pari alla dimensione massima prevista per ciascuna busta (come indicato nei successivi paragrafi).

\* \* \*

### **13.1 REGOLE PER LA PRESENTAZIONE DELL'OFFERTA**

Fermo restando le indicazioni tecniche riportate nei documenti “**Modalità Tecniche utilizzo Piattaforma SinTel**”, e “**Partecipazione alle procedure di gara**” (reperibili al link <https://www.ariaspa.it/wps/portal/Aria/Home/bandi-convenzioni/e-procurement/strumenti-di-supporto/guide-e-manuali>), all'interno della sezione *Operatore economico, Piattaforma Sintel, Guide per l'utilizzo*) - di seguito sono indicate le modalità di caricamento dell'offerta nella Piattaforma.

Gli operatori economici interessati dovranno presentare, le proprie offerte collegandosi al sito internet **www.ariaspa.it**, accedendo alla piattaforma “SinTel” ed individuando la procedura in oggetto, utilizzando gli appositi campi di ricerca resi disponibili (si vedano gli appositi manuali all'interno del sito internet [www.ariaspa.it](https://www.ariaspa.it), Home > Bandi e Convenzioni > E-procurement > Strumenti di Supporto > Guide e manuali > Operatore economico > Piattaforma Sintel).

La redazione dell'offerta dovrà avvenire seguendo le cinque diverse fasi successive dell'apposita procedura guidata di SinTel (step).

Il concorrente, tramite i percorsi di seguito descritti, compie le seguenti operazioni:

- i) caricamento sulla Piattaforma dei documenti richiesti dagli atti di gara;
- ii) invio dei medesimi unitamente a quelli generati da SinTel.

La fase *i)* da sola non concretizza invio dell'offerta in quanto i documenti caricati sono inseriti in uno spazio dedicato al concorrente per la scelta dei documenti da allegare e che possono essere modificati da parte del concorrente medesimo.

La fase *ii)* concretizza, se completata, l'offerta in quanto i documenti sono stati composti nell'area dedicata al concorrente e confermati tramite anche firma degli hash riguardanti i singoli file (l'hash è un codice che identifica inequivocabilmente l'identità di tali documenti).

L'“**OFFERTA**” è composta da:

- A – Documentazione amministrativa;**
- B – Offerta tecnica per ciascun lotto;**
- C – Offerta economica per ciascun lotto.**

Si precisa che, prima dell'invio, tutti i file che compongono l'offerta che non siano già originariamente in formato pdf, devono essere convertiti in formato pdf (salvo diverse indicazioni).



**La presenza di prezzi o informazioni economico-finanziarie in “buste” diverse da quella economica comporterà l'esclusione dalla gara.**

Sebbene non costituisca motivo di esclusione, si chiede ai concorrenti di allegare file aventi denominazione NON superiore a 15 caratteri e di firmare digitalmente solamente quei documenti per i quali la firma digitale è esplicitamente richiesta.

L'operatore economico ha facoltà di inserire nella Piattaforma offerte successive che sostituiscono la precedente, ovvero ritirare l'offerta presentata, nel periodo di tempo compreso tra la data e ora di inizio e la data e ora di chiusura della fase di presentazione delle offerte. La stazione appaltante considera esclusivamente l'ultima offerta presentata.

Si precisa inoltre che:

- l'offerta è vincolante per il concorrente;
- con la trasmissione dell'offerta, il concorrente accetta tutta la documentazione di gara, allegati e chiarimenti inclusi.

Al momento della ricezione delle offerte, ciascun concorrente riceve notifica del corretto recepimento della documentazione inviata all'indirizzo PEC inserito in fase di registrazione alla piattaforma Sintel..

La Piattaforma consente al concorrente di visualizzare l'avvenuta trasmissione della domanda.

Il concorrente che intenda partecipare in forma associata (per esempio raggruppamento temporaneo di imprese/Consorzi, sia costituiti che costituendi) in sede di presentazione dell'offerta indica la forma di partecipazione e indica gli operatori economici riuniti o consorziati.

SinTel consente al concorrente la predisposizione dell'offerta in momenti temporali differenti (**step 1, step 2 e step 3** del percorso guidato “Invia offerta”), attraverso il salvataggio dei dati e l'upload dei file richiesti in apposite aree della Piattaforma dedicate al singolo concorrente, fermo restando che l'invio dell'offerta completa e definitiva deve necessariamente avvenire entro la scadenza del predetto termine perentorio di presentazione dell'offerta.

#### **step 4 “Firma digitale dell'offerta”**

Lo step 4 del percorso “Invia offerta”, prevede che il concorrente proceda con la sottoscrizione del “Documento d'offerta” generato da SinTel in automatico, in formato pdf.

Il concorrente dovrà obbligatoriamente:

1. scaricare dalla schermata a Sistema denominata “Firma digitale dell'offerta”, il documento d'offerta in formato pdf riportante le informazioni immesse a Sistema – ma non ancora sottoscritte – quali il prezzo offerto oltre ad altre informazioni e dati immessi dal concorrente stesso;
2. sottoscrivere il predetto documento d'offerta, scaricato in formato pdf riepilogativo dell'offerta. La sottoscrizione dovrà essere effettuata tramite firma digitale dal legale rappresentante del concorrente. Si rammenta che eventuali firme multiple su detto file pdf dovranno essere apposte unicamente in modalità parallela come meglio nel documento *Modalità tecniche di utilizzo della piattaforma Sintel*;
3. allegare a Sistema il documento d'offerta in formato pdf sottoscritto di cui al precedente punto 2, quale elemento essenziale dell'offerta.

**Si rammenta che il pdf d'offerta costituisce offerta e contiene elementi essenziali della medesima. Il file scaricato non può pertanto essere modificato sotto pena d'esclusione in quanto, le eventuali modifiche costituiscono variazione di elementi essenziali.**

Le eventuali modifiche degli hash saranno segnalate dal Sistema e oggetto di valutazione da parte della commissione e, se ritenute essenziali, saranno oggetto di esclusione.

La predisposizione e il salvataggio dell'offerta da parte del concorrente nella propria area dedicata non implica l'effettivo invio dell'offerta ai fini della partecipazione.

Si specifica infatti che l'invio della medesima ai fini della procedura di gara avviene solamente al quinto ed ultimo step 5 "Riepilogo ed invio dell'offerta".

#### **Step 5 - Riepilogo ed invio dell'offerta**

per completare la presentazione effettiva dell'offerta, allo step 5 del percorso "Invia offerta", il concorrente dovrà cliccare sulla funzione "INVIA OFFERTA".

Detto invio dell'offerta deve necessariamente avvenire entro la scadenza del predetto termine perentorio di presentazione dell'offerta.

Solamente con tale ultimo step l'offerta è inviata e, conseguentemente, validamente presentata; diversamente i documenti caricati permangono nello spazio dedicato del concorrente e non concretizzano offerta.

Si specifica che si concretizza invio dell'offerta solamente ad esito delle operazioni descritte e previste dal percorso "Invia offerta". Tutti gli step del percorso "Invia offerta" devono essere completati nella sequenza stabilita dalla Piattaforma.

Alla scadenza del termine per la presentazione delle offerte, le offerte pervenute non possono essere più ritirate e sono definitivamente acquisite dal Sistema, che le mantiene segrete e riservate fino all'inizio delle operazioni di apertura e verifica della documentazione da parte dell'amministrazione

**È responsabilità dei concorrenti, in ogni caso, l'invio tempestivo e completo di quanto richiesto nel termine indicato nel bando di gara, anche atteso che la Piattaforma SinTel non accetta offerte presentate dopo la data e l'orario stabiliti come termine ultimo di presentazione delle offerte.**

Con riferimento alla procedura di invio telematico di offerta si specifica che:

- è obbligo del concorrente e buona norma di diligenza professionale del concorrente connettersi a SinTel con un congruo anticipo prima della scadenza del termine di presentazione delle offerte, in maniera tale da inserire i dati, sottomettere ed inviare i documenti correttamente e risolvere eventuali problematiche di comprensione del funzionamento della Piattaforma per tempo;
- è obbligo del concorrente e buona norma di diligenza professionale del concorrente controllare il contenuto dei documenti di gara caricati sulla piattaforma verificandone l'integrità successivamente al loro caricamento sulla Piattaforma, allo step 5 "Riepilogo ed invio dell'offerta" del percorso guidato "Invia offerta", ma prima dell'effettivo invio dell'offerta. È altresì possibile controllare (e, altresì, consigliato) detti documenti successivamente l'invio dell'offerta, attraverso la funzionalità "Storia offerte", fermo restando la loro non sostituibilità dopo il decorso di tale termine e la perentorietà del termine d'offerta.

La presentazione dell'offerta mediante SinTel, infatti, è a totale ed esclusivo rischio del procedente, il quale si assume qualsiasi rischio in caso di mancata o tardiva ricezione dell'offerta medesima, dovuta, a titolo esemplificativo e non esaustivo, a malfunzionamenti/incompatibilità degli strumenti telematici utilizzati con la piattaforma SinTel, a difficoltà di connessione e trasmissione, a lentezza dei collegamenti, o a qualsiasi altro motivo, restando esclusa qualsivoglia responsabilità dell'Azienda ULSS n. 8 "Berica" ove per ritardo o disguidi tecnici o di altra natura, ovvero per qualsiasi motivo, l'offerta non pervenga entro il previsto termine perentorio di scadenza.

Aulss 8 si riserva, comunque, di adottare i provvedimenti che riterrà necessari nel caso di malfunzionamento del Sistema.

Al concorrente è richiesto di allegare, quale parte integrante dell'offerta, i documenti specificati nei successivi paragrafi. Si raccomanda la massima attenzione nell'inserire detti allegati nella sezione pertinente e, in particolare:

- di allegare i documenti richiesti;
- di non indicare o, comunque, di non fornire i dati dell'Offerta economica in sezioni diverse da quella relativa alla stessa, **pena l'esclusione** dalla procedura. L'Azienda ULSS n. 8 "Berica" non sarà responsabile per la mancata osservazione delle prescrizioni sopra descritte.

In caso di partecipazione alla procedura in forma associata, R.T.I. costituito o costituendo e Consorzio, sarà l'Impresa mandataria o designata tale ad utilizzare ed operare in Piattaforma come unico soggetto abilitato ad operare attraverso la medesima.

In merito alle diverse modalità di forma di aggregazione ed alle modalità di registrazione a SinTel per la partecipazione in forma aggregata, si rimanda a quanto ~~indicato~~ nel documento "Partecipazioni alle procedure di gara" disponibile nella piattaforma Sintel, al link <https://www.ariaspa.it/wps/portal/Aria/Home/bandi-convenzioni/e-procurement/strumenti-di-supperto/guide-e-manuali>, all'interno della sezione Operatore economico, *Piattaforma Sintel, Guide per l'utilizzo*.

Le istanze, le dichiarazioni ex DPR 445/2000 e l'offerta economica potranno essere redatte sui modelli predisposti e messi a disposizione sulla piattaforma SinTel e all'indirizzo internet <http://www..aulss8.veneto.it>, (alla sezione Bacheca – Appalti – Servizi/Forniture).

La documentazione amministrativa, tecnica (salvo le eccezioni ivi previste) ed economica da produrre deve essere in lingua italiana o, se redatta in lingua straniera, deve essere corredata da traduzione semplice in lingua italiana. In caso di contrasto tra testo in lingua straniera e testo in lingua italiana prevarrà la versione in lingua italiana, essendo a rischio del concorrente assicurare la fedeltà della traduzione.

In caso di mancanza, incompletezza o irregolarità della traduzione della documentazione amministrativa, si applica il soccorso istruttorio.

L'offerta vincola il concorrente 270 giorni dalla scadenza del termine indicato per la presentazione dell'offerta.

Nel caso in cui alla data di scadenza della validità delle offerte le operazioni di gara siano ancora in corso, sarà richiesto agli offerenti di confermare la validità dell'offerta sino alla data indicata e di produrre un apposito documento attestante la validità della garanzia prestata in sede di gara fino alla medesima data.

Il mancato riscontro alla richiesta della stazione appaltante entro il termine fissato da quest'ultima o comunque in tempo utile alla celere prosecuzione della procedura è considerato come rinuncia del concorrente alla partecipazione alla gara.

Fino al giorno fissato per l'apertura, l'operatore economico può effettuare, tramite la Piattaforma, la richiesta di rettifica di un errore materiale contenuto nell'offerta tecnica o nell'offerta economica, di cui si sia avveduto dopo la scadenza del termine per la loro presentazione. A tal fine, richiede di potersi avvalere di tale facoltà.

A seguito della richiesta, sono comunicate all'operatore economico le modalità e i tempi con cui procedere all'indicazione degli elementi che consentono l'individuazione dell'errore materiale e la sua correzione. La rettifica è operata nel rispetto della segretezza dell'offerta e non può comportare la presentazione di una nuova offerta, né la sua modifica sostanziale.

Se la rettifica è ritenuta non accoglibile perché sostanziale, è valutata la possibilità di dichiarare l'offerta inammissibile.

## 14. SOCCORSO ISTRUTTORIO

Con la procedura di soccorso istruttorio di cui all'articolo 101 del Codice, possono essere sanate le carenze della documentazione trasmessa con la domanda di partecipazione ma non quelle della documentazione che compone l'offerta tecnica e l'offerta economica.

Con la medesima procedura può essere sanata ogni omissione, inesattezza o irregolarità della domanda di partecipazione e di ogni altro documento richiesto per la partecipazione alla procedura di gara, con esclusione della documentazione che compone l'offerta tecnica e l'offerta economica. Non sono sanabili le omissioni, le inesattezze e irregolarità che rendono assolutamente incerta l'identità del concorrente. A titolo esemplificativo, si chiarisce che:

- il mancato possesso dei prescritti requisiti di partecipazione non è sanabile mediante soccorso istruttorio ed è causa di esclusione dalla procedura di gara;
- l'omessa o incompleta nonché irregolare presentazione delle dichiarazioni sul possesso dei requisiti di partecipazione e ogni altra mancanza, incompletezza o irregolarità della domanda, sono sanabili, ad eccezione delle false dichiarazioni;
- la mancata produzione del contratto di avvalimento, della garanzia provvisoria, del mandato collettivo speciale o dell'impegno a conferire mandato collettivo può essere oggetto di soccorso istruttorio solo se i citati documenti sono preesistenti e comprovabili con data certa anteriore al termine di presentazione dell'offerta;
- il difetto di sottoscrizione della domanda di partecipazione, delle dichiarazioni richieste e dell'offerta è sanabile;

Ai fini del soccorso istruttorio è assegnato al concorrente un termine di **10 giorni** affinché siano rese, integrate o regolarizzate le dichiarazioni necessarie, indicando il contenuto e i soggetti che le devono rendere nonché la sezione della Piattaforma dove deve essere inserita la documentazione richiesta.

In caso di inutile decorso del termine, la stazione appaltante procede all'esclusione del concorrente dalla procedura.

Ove il concorrente produca dichiarazioni o documenti non perfettamente coerenti con la richiesta, la stazione appaltante può chiedere ulteriori precisazioni o chiarimenti, limitati alla documentazione presentata in fase di soccorso istruttorio, fissando un termine a pena di esclusione.

La stazione appaltante può sempre chiedere chiarimenti sui contenuti dell'offerta tecnica e dell'offerta economica e su ogni loro allegato. L'operatore economico è tenuto a fornire risposta nel termine di **10 giorni**. I chiarimenti resi dall'operatore economico non possono modificare il contenuto dell'offerta.

## 15. DOMANDA DI PARTECIPAZIONE E DOCUMENTAZIONE AMMINISTRATIVA

### STEP 1 - Busta Amministrativa

L'operatore economico utilizza la Piattaforma Sintel, step 1 del percorso guidato "Invia offerta", per allegare la seguente documentazione amministrativa:

- 1) domanda di partecipazione
- 2) dichiarazioni integrative

- 3) "DGUE response" in formato xml e pdf;
- 4) eventuale procura;
- 5) documento a comprova del pagamento del bollo per la domanda di partecipazione;
- 6) documento attestante il versamento del contributo all'ANAC di cui all'art. 12 [se dovuto],
- 7) **eventuale dichiarazione:** documentazione in caso di operatori economici ammessi al concordato preventivo con continuità aziendale di cui all'art. 372 del d.lgs. 14/2019 come previsto all'articolo 15.2;
- 8) **eventuale** documentazione in caso di avalimento di cui all'articolo 15.3;
- 9) **eventuale** documentazione per i soggetti associati di cui all'articolo 15.4;

I suddetti documenti vanno allegati a Sistema, nell'apposito campo "Documentazione amministrativa 1", in una cartella compressa (non firmata digitalmente) in formato elettronico .zip (ovvero equivalenti software di compressione dati); si fa presente che nel caso in cui lo spazio a disposizione nel campo "Documentazione amministrativa 1" (100 MB) non sia sufficiente, il concorrente potrà inserire la restante documentazione nel campo "Documentazione amministrativa 2".

## 15.1 DOMANDA DI PARTECIPAZIONE, DICHIARAZIONE INTEGRATIVA, DGUE, EVENTUALE PROCURA, DOCUMENTO A COMPROVA DEL PAGAMENTO DEL BOLLO

La **domanda di partecipazione** è redatta secondo il modello di cui all'allegato n. 1.1 al presente disciplinare.

**In caso di raggruppamento temporaneo, consorzio ordinario, aggregazione di retisti, GEIE**, il concorrente fornisce i dati identificativi (ragione sociale, codice fiscale, sede) e il ruolo di ciascun partecipante.

In caso di consorzio di cooperative, consorzio imprese artigiane o di consorzio stabile di cui all'articolo 65, comma 2, lettera b), c), d) del Codice, il consorzio indica il consorziato per il quale concorre alla gara.

**La domanda di partecipazione** deve essere presentata nel rispetto di quanto stabilito dal Decreto del Presidente della Repubblica n. 642/72 in ordine all'assolvimento **dell'imposta di bollo**. Il pagamento della suddetta imposta del valore di € 16,00 viene effettuato tramite F24, bollo virtuale, previa autorizzazione rilasciata dall'Agenzia delle Entrate o tramite il servizio @e.bollo dell'Agenzia delle Entrate o per gli operatori economici esteri tramite il pagamento del tributo con bonifico utilizzando il codice Iban IT07Y0100003245348008120501 e specificando nella causale la propria denominazione, codice fiscale (se presente) e gli estremi dell'atto a cui si riferisce il pagamento.

A comprova del pagamento, il concorrente allega la ricevuta di pagamento elettronico ovvero del bonifico bancario.

In alternativa il concorrente può acquistare la marca da bollo da euro 16,00 ed inserire il suo numero seriale all'interno della dichiarazione contenuta nell'istanza telematica e allegare, obbligatoriamente copia del contrassegno in formato.pdf. Il concorrente si assume ogni responsabilità in caso di utilizzo plurimo dei contrassegni.

**Nella Dichiarazione integrativa alla domanda di partecipazione (allegato n. 1.2 al presente disciplinare)** l'operatore economico dichiara la sussistenza delle cause di esclusione che si sono verificate prima della presentazione dell'offerta e indica le misure di self-cleaning adottate, oppure dimostra l'impossibilità di adottare tali misure prima della presentazione dell'offerta. Le dichiarazioni in ordine all'insussistenza delle cause automatiche di esclusione di cui all'articolo 94 commi 1 e 2 del Codice sono rese dall'operatore economico in relazione a tutti i soggetti indicati ai commi 3 e 4.

Le dichiarazioni in ordine all'insussistenza delle cause non automatiche di esclusione di cui all'articolo 98, comma 3, lettere g) ed h) del Codice sono rese dall'operatore economico in relazione ai soggetti di cui al punto precedente.

Le dichiarazioni in ordine all'insussistenza delle altre cause di esclusione sono rese in relazione all'operatore economico.

Con riferimento alle cause di esclusione di cui all'articolo 95 del Codice, il concorrente dichiara:

- le gravi infrazioni di cui all'articolo 95, comma 1, lettera a) del Codice commesse nei tre anni antecedenti la data di pubblicazione del bando di gara;
- gli atti e i provvedimenti indicati all'articolo 98 comma 6 del codice emessi nei tre anni antecedenti la data di pubblicazione del bando di gara
- tutti gli altri comportamenti di cui all'articolo 98 del Codice, commessi nei tre anni antecedenti la data di pubblicazione del bando di gara.

La dichiarazione di cui sopra deve essere resa anche nel caso di impugnazione in giudizio dei relativi provvedimenti.

L'operatore economico adotta le misure di self-cleaning che è stato impossibilitato ad adottare prima della presentazione dell'offerta e quelle relative a cause di esclusione che si sono verificate dopo tale momento.

Se l'operatore economico omette di comunicare alla stazione appaltante la sussistenza dei fatti e dei provvedimenti che possono costituire una causa di esclusione ai sensi degli articoli 94 e 95 del Codice e detti fatti o provvedimenti non risultino nel FVOE, il triennio inizia a decorrere dalla data in cui la stazione appaltante ha acquisito gli stessi, anziché dalla commissione del fatto o dall'adozione del provvedimento.

**In caso di raggruppamento temporaneo, consorzio ordinario, aggregazione di retisti, GEIE**, il concorrente fornisce i dati identificativi (ragione sociale, codice fiscale, sede) e il ruolo di ciascun partecipante.

In caso di consorzio di cooperative, consorzio imprese artigiane o di consorzio stabile di cui all'articolo 65, comma 2, lettera b), c), d) del Codice, il consorzio indica il consorziato per il quale concorre alla gara.

**Nella Dichiarazione integrativa alla domanda di partecipazione** il concorrente dichiara:

- di non partecipare alla medesima gara contemporaneamente in forme diverse (individuale e associata; in più forme associate; in forma singola e quale consorziato esecutore di un consorzio; in forma singola e come ausiliaria di altro concorrente che sia ricorso all'avvalimento per migliorare la propria offerta). Se l'operatore economico dichiara di partecipare in più di una forma, allega la documentazione che dimostra che la circostanza non ha influito sulla gara, né è idonea a incidere sulla capacità di rispettare gli obblighi contrattuali
- di accettare, senza condizione o riserva alcuna, tutte le norme e disposizioni contenute nella documentazione gara;
- di applicare il CCNL indicato dalla stazione appaltante o altro CCNL equivalente, con l'indicazione del relativo codice alfanumerico unico di cui all'articolo 16 quater del decreto legge 76/20;
- di garantire, secondo quanto indicato all'articolo 9, la stabilità occupazionale del personale impiegato;
- di essere edotto degli obblighi derivanti dal **Codice di comportamento** adottato dalla stazione appaltante e reperibile come indicato nell'articolo 26 del presente disciplinare rubricato "*Codice di Comportamento*" e di impegnarsi, in caso di aggiudicazione, ad osservare e a far osservare ai propri dipendenti e collaboratori, per quanto applicabile, il suddetto codice, pena la risoluzione del contratto;
- **(in caso di servizi/forniture di cui ai settori sensibili di cui all'art 1, comma 53, della legge 190/2012)** di essere iscritto nell'elenco dei fornitori, prestatori di servizi non soggetti a tentativo di infiltrazione mafiosa (white list) istituito presso la Prefettura della provincia oppure di aver presentato domanda di iscrizione nell'elenco dei fornitori, prestatori di servizi non soggetti a tentativo di infiltrazione mafiosa (white list) istituito presso la Prefettura della provincia;
- per gli operatori economici non residenti e privi di stabile organizzazione in Italia, l'impegno ad uniformarsi, in caso di aggiudicazione, alla disciplina di cui agli articoli 17, comma 2, e 53, comma 3 del decreto del Presidente della Repubblica 633/72 e a comunicare alla stazione appaltante la nomina del proprio rappresentante fiscale, nelle forme di legge;
- per gli operatori economici non residenti e privi di stabile organizzazione in Italia, il domicilio fiscale, il codice fiscale, la partita IVA, l'indirizzo di posta elettronica certificata o strumento analogo negli altri Stati Membri, ai fini delle comunicazioni di cui all'articolo 90 del Codice;
- di aver preso visione e di accettare il trattamento dei dati personali di cui all'articolo 28 "Trattamento dei dati personali" del presente disciplinare.

**La domanda di partecipazione è sottoscritta ai sensi del decreto legislativo n. 82/2005:**

- dal concorrente che partecipa in forma singola;
- nel caso di raggruppamento temporaneo o consorzio ordinario o GEIE costituiti, dalla mandataria/capofila;
- nel caso di raggruppamento temporaneo o consorzio ordinario o GEIE non ancora costituiti, da tutti i soggetti che costituiranno il raggruppamento o il consorzio o il gruppo;
- nel caso di aggregazioni di retisti:
  - a. se la rete è dotata di un organo comune con potere di rappresentanza e con soggettività giuridica, ai sensi dell'articolo 3, comma 4-quater, del decreto legge 10 febbraio 2009, n. 5, la domanda di partecipazione deve essere sottoscritta dal solo operatore economico che riveste la funzione di organo comune;
  - b. se la rete è dotata di un organo comune con potere di rappresentanza ma è priva di soggettività giuridica, ai sensi dell'articolo 3, comma 4-quater, del decreto legge 10 febbraio 2009, n. 5, la domanda di partecipazione deve essere sottoscritta dall'impresa che riveste le funzioni di organo comune nonché da ognuno dei retisti che partecipa alla gara;

- c. se la rete è dotata di un organo comune privo del potere di rappresentanza o se la rete è sprovvista di organo comune, oppure se l'organo comune è privo dei requisiti di qualificazione richiesti per assumere la veste di mandataria, la domanda di partecipazione deve essere sottoscritta dal retista che riveste la qualifica di mandatario, ovvero, in caso di partecipazione nelle forme del raggruppamento da costituirsi, da ognuno dei retisti che partecipa alla gara.
- nel caso di consorzio di cooperative e imprese artigiane o di consorzio stabile di cui all'articolo 65, comma 2, lettera b), c) e d) del Codice, la domanda è sottoscritta digitalmente dal consorzio medesimo.

La domanda e le relative dichiarazioni sono firmate dal legale rappresentante del concorrente o da un suo procuratore munito della relativa procura. In tal caso, il concorrente allega alla domanda copia conforme all'originale della procura. Non è necessario allegare la procura se dalla visura camerale del concorrente risulti l'indicazione espressa dei poteri rappresentativi conferiti al procuratore.

Oltre alla domanda di partecipazione (allegato 1) e alle dichiarazioni integrative (allegato 1.2), **l'operatore economico dovrà presentare il "DGUE response" in formato xlm e pdf** - compilato con le informazioni richieste e generato dal concorrente sulla base di quello reso disponibile dalla Stazione Appaltante firmato digitalmente, inserendolo nella cartella "documentazione amministrativa".

L'operatore economico dovrà indicare nel DGUE, tra l'altro i dati identificativi (nome, cognome, data e luogo di nascita, codice fiscale, comune e indirizzo di residenza etc.) dei soggetti di cui all'articolo 94, commi 3 e 4, del Codice, ivi incluso l'amministratore di fatto, ove presente, ovvero indica la banca dati ufficiale o il pubblico registro da cui i medesimi possono essere ricavati in modo aggiornato alla data di presentazione dell'offerta;

**In caso di Raggruppamento, la Dichiarazione integrativa (allegato 1.2) e il DGUE devono essere presentate da ciascun componente il raggruppamento.**

## **DGUE**

Oltre alla domanda di partecipazione (allegato 1) e alle dichiarazioni integrative (allegato 2), l'operatore economico dovrà presentare, il "DGUE response" - compilato con le informazioni richieste e generato dal concorrente sulla base di quello reso disponibile dalla Stazione Appaltante (DGUE request) – **in formato xml e PDF, firmato digitalmente**, inserendolo nella cartella "documentazione amministrativa".

## **15.2 DICHIARAZIONI DA RENDERE A CURA DEGLI OPERATORI ECONOMICI AMMESSI AL CONCORDATO PREVENTIVO CON CONTINUITÀ AZIENDALE DI CUI ALL'ARTICOLO 372 DEL DECRETO LEGISLATIVO 12 GENNAIO 2019, n. 14**

Il concorrente dichiara ai sensi degli articoli 46 e 47 del decreto del Presidente della Repubblica n. 445/2000 gli estremi del provvedimento di ammissione al concordato e del provvedimento di autorizzazione a partecipare alle gare, nonché dichiara che le altre imprese aderenti al raggruppamento non sono assoggettate ad una procedura concorsuale, ai sensi dell'articolo 95, commi 4 e 5, del decreto legislativo n. 14/2019

Il concorrente presenta una relazione di un professionista in possesso dei requisiti di cui all'articolo 2, comma 1, lettera o) del decreto legislativo succitato che attesta la conformità al piano e la ragionevole capacità di adempimento del contratto.

## **15.3 DOCUMENTAZIONE IN CASO DI AVVALIMENTO**

L'impresa ausiliaria rende le dichiarazioni sul possesso dei requisiti di ordine generale mediante compilazione della dichiarazione integrativa alla domanda di partecipazione oppure dell'apposita sezione del DGUE.

Il concorrente, per ciascuna ausiliaria, allega:

- 1) la dichiarazione di avvalimento;
- 2) il contratto di avvalimento;

Nel caso di avvalimento finalizzato al miglioramento dell'offerta, il contratto di avvalimento è presentato nell'offerta tecnica.

#### **15.4 DOCUMENTAZIONE ULTERIORE PER I SOGGETTI ASSOCIATI**

##### **Per i raggruppamenti temporanei già costituiti**

- copia del mandato collettivo irrevocabile con rappresentanza conferito alla mandataria per atto pubblico o scrittura privata autenticata;
- dichiarazione delle parti del servizio/fornitura, ovvero della percentuale in caso di servizio/forniture indivisibili, che saranno eseguite dai singoli operatori economici riuniti o consorziati.

##### **Per i consorzi ordinari o GEIE già costituiti**

- copia dell'atto costitutivo e dello statuto del consorzio o GEIE, con indicazione del soggetto designato quale capofila;
- dichiarazione sottoscritta delle parti del servizio/fornitura, ovvero la percentuale in caso di servizi/forniture indivisibili, che saranno eseguite dai singoli operatori economici consorziati.

##### **Per i raggruppamenti temporanei o consorzi ordinari o GEIE non ancora costituiti**

- dichiarazione rese da ciascun concorrente, attestante:
  - a. a quale operatore economico, in caso di aggiudicazione, sarà conferito mandato speciale con rappresentanza o funzioni di capogruppo;
  - b. l'impegno, in caso di aggiudicazione, ad uniformarsi alla disciplina vigente con riguardo ai raggruppamenti temporanei o consorzi o GEIE ai sensi dell'articolo 68 del Codice conferendo mandato collettivo speciale con rappresentanza all'impresa qualificata come mandataria che stipulerà il contratto in nome e per conto delle mandanti/consorziate;
  - c. le parti del servizio/fornitura, ovvero la percentuale in caso di servizio/forniture indivisibili, che saranno eseguite dai singoli operatori economici riuniti o consorziati.

##### **Per le aggregazioni di retisti: se la rete è dotata di un organo comune con potere di rappresentanza e soggettività giuridica**

- copia del contratto di rete, con indicazione dell'organo comune che agisce in rappresentanza della rete.
- dichiarazione che indichi per quali imprese la rete concorre;
- dichiarazione sottoscritta con firma digitale delle parti del servizio o della fornitura, ovvero la percentuale in caso di servizio/forniture indivisibili, che saranno eseguite dai singoli operatori economici aggregati in rete.

##### **Per le aggregazioni di retisti: se la rete è dotata di un organo comune con potere di rappresentanza ma è priva di soggettività giuridica**

- copia del contratto di rete;
- copia del mandato collettivo irrevocabile con rappresentanza conferito all'organo comune;



- dichiarazione delle parti del servizio o della fornitura, ovvero la percentuale in caso di servizio/forniture indivisibili, che saranno eseguite dai singoli operatori economici aggregati in rete.

**Per le aggregazioni di imprese aderenti al contratto di rete: se la rete è dotata di un organo comune privo del potere di rappresentanza o se la rete è sprovvista di organo comune, ovvero, se l'organo comune è privo dei requisiti di qualificazione richiesti, partecipa nelle forme del raggruppamento temporaneo di imprese costituito o costituendo**

- **in caso di raggruppamento temporaneo di imprese costituito:**
  - copia del contratto di rete
  - copia del mandato collettivo irrevocabile con rappresentanza conferito alla mandataria
  - dichiarazione delle parti del servizio o della fornitura, ovvero la percentuale in caso di servizio/forniture indivisibili, che saranno eseguite dai singoli operatori economici aggregati in rete.
- **in caso di raggruppamento temporaneo di imprese costituendo:**
  - copia del contratto di rete
  - dichiarazioni, rese da ciascun concorrente aderente all'aggregazione di rete, attestanti:
    - a. a quale concorrente, in caso di aggiudicazione, sarà conferito mandato speciale con rappresentanza o funzioni di capogruppo;
    - b. l'impegno, in caso di aggiudicazione, ad uniformarsi alla disciplina vigente in materia di raggruppamenti temporanei;
    - c. le parti del servizio o della fornitura, ovvero la percentuale in caso di servizio/forniture indivisibili, che saranno eseguite dai singoli operatori economici aggregati in rete.

## **16 OFFERTA TECNICA -**

### **STEP 2 – BUSTA TECNICA**

L'operatore economico inserisce la documentazione relativa all'offerta tecnica nella Piattaforma secondo le modalità di seguito descritte, a pena di inammissibilità dell'offerta, **per ciascun lotto.**

Allo step 2 “Busta tecnica” del percorso guidato “Invia offerta”, il concorrente dovrà inserire a Sistema, nell'apposito campo “Documentazione Tecnica 1”, in una cartella compressa (non firmata digitalmente) - in formato elettronico .zip ovvero .rar ovvero .7z ovvero equivalenti software di compressione dati - , **tutti i documenti di seguito elencati**

Si fa presente che nel caso in cui lo spazio a disposizione nella cartella “Documentazione Tecnica 1” (100 MB) non sia sufficiente, il concorrente potrà inserire la restante documentazione nelle ulteriori cartelle a disposizione denominate “Documentazione Tecnica 2”, “Documentazione Tecnica 3”, etc..

**L'offerta tecnica è firmata secondo le modalità previste al precedente punto 15.1** e deve contenere, a pena di esclusione, i seguenti documenti:

- 1) **Proposta tecnica-organizzativa che illustra, con diretto riferimento ai criteri e modalità di valutazione indicati nella tabella di cui al successivo punto 18, i seguenti elementi:**

N.	Elementi	Criterio motivazionale	
1	Progetto gestionale ed organizzativo	1.1 Modalità di organizzazione dei servizi	Sarà valutato il Piano di Gestione complessivo del servizio in termini, di struttura organizzativa, di chiarezza nell'esplicitare funzioni e responsabilità, di attenzione specifica alla presa in carico dei pazienti ed alla garanzia di continuità assistenziale; saranno valorizzati in particolare i fattori organizzativi che contribuiscano a garantire un costante controllo della qualità, della tempestività e sicurezza delle prestazioni
		1.2 Coordinamento della gestione del servizio	Saranno valutati, tra l'altro, gli strumenti e le modalità adottati per garantire e mantenere il coordinamento da parte della ditta appaltatrice con i responsabili delle strutture presso cui la ditta appaltatrice fornisce la sua opera. Saranno, altresì, valutate le funzioni svolte dal responsabile del servizio come ricavabili da dettagliato organigramma, nonché la qualificazione ed esperienza del responsabile del servizio dedotta dal curriculum vitae presentato
		1.3 Sistema di autocontrollo	Verranno valutati, tra l'altro, gli strumenti adottati per evidenziare eventuali criticità e pianificare azioni correttive (per esempio programmi di monitoraggio interno dell'attività svolta dal personale, con particolare riguardo alla gestione del rischio clinico).
2	Risorse Umane	2.1 Selezione del personale	La soluzione proposta sarà valutata, tra l'altro, con riferimento agli strumenti ed ai canali utilizzati per il reclutamento e la selezione del personale, in termini, tra l'altro, di: trasparenza e tracciabilità degli strumenti utilizzati per la selezione del personale; - esaustività, concretezza, contestualizzazione ed efficacia delle modalità di selezione a garanzia di elevati standard qualitativi; - efficacia delle modalità di verifiche dei titoli, delle compatibilità e delle coperture assicurative dei professionisti impiegati prima dell'immissione in servizio, del rispetto degli orari di lavoro
		2.2 Esperienza professionale	La proposta sarà valutata sotto il profilo dell'esperienza professionale del personale che sarà impiegato nell'appalto dedotta dai Curricula presentati. In particolare, per il personale medico saranno valorizzate in modo maggiormente positivo il possesso di specializzazione in Medicina di Emergenza urgenza, in subordine le esperienze all'interno dei Pronto Soccorsi Hub, in subordine le esperienze all'interno dei dei Pronto Soccorsi spoke ed in subordine il possesso di specializzazioni equipollenti o affini alla specialità di emergenza urgenza, in subordine le esperienze di soccorso territoriale
		2.3 Formazione delle Risorse umane impiegate	La proposta sarà valorizzata sotto il profilo dei titoli in possesso dei medici proposti e sotto il profilo della completezza del programma di formazione continua del personale impiegato nel servizio, con particolare riferimento ai corsi relativi alla gestione delle urgenze ed emergenze intra ed extra ospedaliere. Verrà, altresì, valutata la funzionalità della formazione in ordine alla garanzia di competenza del personale da inserire nel corso dell'esecuzione del contratto, in caso di turn over, imprevisti, e/o emergenze nel rispetto degli standard di servizio richiesto.
		Turnover del personale	Sarà valutata fra l'altro la modalità di contenimento del turnover in ogni singola sede di svolgimento del servizio, al fine di valorizzare la continuità di esperienza del personale proposto nel territorio di competenza. Verrà, altresì, valutato il piano di emergenze proposto in caso di assenze plurime (ad esempio disponibilità di un pool di professionisti "jolly")

## 2) Curricula tipo relativi al personale medico impiegato nel servizio

La proposta tecnica–organizzativa di cui al punto 1) dovrà essere redatta seguendo sistematicamente l'ordine dei punti sopra indicati, in una stesura non superiore a nr. 20 pagine fronte/retro.

I limiti fissati per la redazione della documentazione tecnica vengono inseriti sia per garantire la “par condicio” tra i concorrenti che per non ritardare o intralciare il buon andamento dell'azione amministrativa, che per “premiare” la chiarezza espositiva e l'efficacia descrittiva dello scritto sintetico, pertanto:

- eventuali pagine eccedenti il numero massimo sopra indicato non saranno tenute in considerazione ai fini della valutazione qualitativa.

I documenti che compongono l'offerta tecnica, dovranno essere firmati digitalmente dal legale rappresentante del concorrente o da un suo procuratore, nella versione pdf.

La documentazione va presentata in lingua italiana.

L'offerta tecnica deve rispettare, pena l'esclusione dalla procedura di gara, le caratteristiche minime stabilite nei documenti di gara, nel rispetto del principio di equivalenza di cui all'art. 79 e allegato II.5 del Codice.

L'operatore economico allega una dichiarazione firmata contenente i dettagli dell'offerta coperti da riservatezza, argomentando in modo congruo le ragioni per le quali eventuali parti dell'offerta sono da segretare. Il concorrente a tal fine allega anche una copia firmata della relazione tecnica di cui alla lettera a) (e/o una copia dell'altra documentazione richiesta) adeguatamente oscurata nelle parti ritenute costituenti segreti tecnici e commerciali. Resta ferma, la facoltà della stazione appaltante di valutare la fondatezza delle motivazioni addotte e di chiedere al concorrente di dimostrare la tangibile sussistenza di eventuali segreti tecnici e commerciali.

## 17 OFFERTA ECONOMICA

### STEP 3 – BUSTA ECONOMICA

L'operatore economico inserisce la documentazione economica, nella Piattaforma Sintel, secondo le modalità di seguito descritte, per ciascun lotto.

Allo step 3 “Busta economica” del percorso guidato “Invia offerta”, il concorrente, dovrà allegare nell'apposito campo predisposto nel sistema “Documentazione Economica 1”, una cartella compressa (non firmata digitalmente) in formato elettronico .zip (ovvero .rar ovvero .7z ovvero equivalenti software di compressione dati), con **tutti i documenti** di seguito elencati che costituiscono parte integrante dell'offerta economica.

1. **OFFERTA ECONOMICA DETTAGLIATA** redatta secondo l'Allegato 2.3 Modello Offerta economica al presente Disciplinare, **sia in formato editabile che pdf, firmata digitalmente nella versione pdf** secondo le modalità di cui al precedente articolo 15.1.

Il prezzo dovrà essere esposto con **due cifre dopo la virgola**. Il prezzo dovrà essere espresso sia in cifre sia in lettere. In caso di discordanza tra prezzo espresso in cifre e prezzo indicato in lettere, varrà il prezzo indicato in lettere.

I prezzi si intendono onnicomprensivi di tutti gli oneri previsti dal capitolato tecnico e dal Capitolato d'oneri.

**Il prezzo offerto non dovrà essere superiore al prezzo posto a base di gara, pena l'esclusione dalla gara.** Non saranno accettate offerte condizionate, né offerte parziali; inoltre, non saranno accettate offerte plurime o alternative per i prodotti offerti, pena l'esclusione della gara.

L'offerta dovrà dare evidenza dei costi ed oneri di seguito riportati, che si intendono ricompresi nell'importo complessivo annuale offerto:

- dei costi annui concernenti l'adempimento delle disposizioni in materia di salute e sicurezza sui luoghi di lavoro, afferenti all'esercizio dell'attività svolta dall'impresa, come previsto dall'art. 95, comma 10, del D.Lgs. 50/2016 e s.m.i.
- dei costi annui relativi alla manodopera, afferenti all'esercizio dell'attività svolta dall'impresa, come previsto dall'art. 95, comma 10, del D.Lgs. 50/2016 e s.m.i.
- Nell'offerta dovranno altresì essere indicati anche gli oneri per la sicurezza dovuti a rischi interferenziali di cui all'art. 26 D.Lgs. 81/2008, che non risultano ricompresi nell'importo complessivo annuale a base di gara, né dovranno essere ricompresi nell'importo complessivo annuale offerto. Nel sistema Sintel alla voce oneri per la sicurezza dovuti a rischi interferenziali dovrà essere indicato un importo pari a € 0,00 (ZERO).

Ai sensi dell'articolo 41 comma 14 del Codice i costi della manodopera indicati al punto 3 del presente disciplinare non sono ribassabili. Resta la possibilità per l'operatore economico di dimostrare che il ribasso complessivo dell'importo deriva da una più efficiente organizzazione aziendale o da sgravi contributivi che non comportano penalizzazioni per la manodopera.

**Sono inammissibili le offerte economiche che superino l'importo a base d'asta**

Non saranno accettate offerte condizionate, né offerte parziali; inoltre, non saranno accettate offerte plurime o alternative per i prodotti offerti, pena l'esclusione della gara.

**Il concorrente dovrà infine indicare a Sistema SINTEL:**

- a. nell'apposito campo "Offerta economica", l'importo complessivo **ANNUALE** offerto al netto dei costi da interferenza – espresso in Euro, IVA esclusa, con due cifre decimali e con modalità solo in cifre;
- b. nell'apposito campo "di cui costi della sicurezza afferenti l'attività svolta dall'operatore economico", i costi **ANNUALE** concernenti l'adempimento delle disposizioni in materia di salute e sicurezza sui luoghi di lavoro, come previsto dall'art. 108, comma 9, del D.Lgs. 36/2023;
- c. nell'apposito campo "di cui costi del personale", i costi **ANNUALE** della manodopera propri dell'operatore economico di cui all'art. 108 comma 9 D.Lgs. 36/2023;
- d. nell'apposito campo "di cui costi della sicurezza derivanti da interferenza", un importo pari a € 0,00 (ZERO). **Gli oneri per la sicurezza dovuti a rischi interferenziali di cui all'art. 26 D.Lgs. 81/2008 dovranno invece essere indicati nel Modello offerta economica (Allegato 3 al presente).**

Qualora la Stazione Appaltante rilevi una discordanza tra l'importo complessivo offerto inserito in piattaforma e quanto indicato nell' Allegato modello offerta economica l'offerta verrà esclusa se ritenuta equivoca e non certa.

**La presenza di prezzi o informazioni economico-finanziarie in "buste" diverse da quella economica comporterà l'esclusione dalla gara.**

## **18 CRITERIO DI AGGIUDICAZIONE**

L'appalto è aggiudicato in base al criterio dell'offerta economicamente più vantaggiosa individuata sulla base del miglior rapporto qualità/prezzo.

La valutazione dell'offerta tecnica e dell'offerta economica è effettuata in base ai seguenti punteggi:

	PUNTEGGIO MASSIMO
Offerta tecnica	70
Offerta economica	30
TOTALE	100

### 18.3 CRITERI DI VALUTAZIONE DELL'OFFERTA TECNICA

Il punteggio dell'offerta tecnica è attribuito sulla base dei criteri di valutazione elencati nella sottostante tabella con la relativa ripartizione dei punteggi.

Nella colonna identificata con la lettera D vengono indicati i "Punteggi discrezionali", vale a dire i punteggi il cui coefficiente è attribuito in ragione dell'esercizio della discrezionalità spettante alla commissione giudicatrice.

**Tabella dei criteri discrezionali (D):**

N.	Criterio di valutazione	Sub criteri di valutazione	Criterio motivazionale	Punti MAX
1	Progetto gestionale ed organizzativo	1.1 Modalità di organizzazione dei servizi	Sarà valutato il Piano di Gestione complessivo del servizio in termini, di struttura organizzativa, di chiarezza nell'esplicitare funzioni e responsabilità, di attenzione specifica alla presa in carico dei pazienti ed alla garanzia di continuità assistenziale; saranno valorizzati in particolare i fattori organizzativi che contribuiscano a garantire un costante controllo della qualità, della tempestività e sicurezza delle prestazioni	10
		1.2 Coordinamento della gestione del servizio	Saranno valutati, tra l'altro, gli strumenti e le modalità adottati per garantire e mantenere il coordinamento da parte della ditta appaltatrice con i responsabili delle strutture presso cui la ditta appaltatrice fornisce la sua opera. Saranno, altresì, valutate le funzioni svolte dal responsabile del servizio come ricavabili da dettagliato organigramma, nonché la qualificazione ed esperienza del responsabile del servizio dedotta dal curriculum vitae presentato	5
		1.3 Sistema di autocontrollo	Verranno valutati, tra l'altro, gli strumenti adottati per evidenziare eventuali criticità e pianificare azioni correttive (per esempio programmi di monitoraggio interno dell'attività svolta dal personale, con particolare riguardo alla gestione del rischio clinico).	10
2		2.1 Selezione del personale	La soluzione proposta sarà valutata, tra l'altro, con riferimento agli strumenti ed ai canali utilizzati per il reclutamento e la selezione del personale, in termini, tra l'altro, di:  trasparenza e tracciabilità degli strumenti utilizzati per la selezione del personale; - esaustività, concretezza, contestualizzazione ed efficacia delle modalità di selezione a garanzia di elevati standard qualitativi; - efficacia delle modalità di verifiche dei titoli, delle compatibilità e delle coperture assicurative dei professionisti impiegati prima dell'immissione in servizio, del rispetto degli orari di lavoro	10
		2.2 Esperienza professionale	La proposta sarà valutata sotto il profilo dell'esperienza professionale del personale che sarà impiegato nell'appalto dedotta dai Curricula presentati.  In particolare, per il personale medico saranno valorizzate in modo maggiormente positivo il possesso di specializzazione in Medicina di Emergenza urgenza, in subordine le esperienze all'interno dei Pronto Soccorsi Hub, in subordine le esperienze all'interno dei dei Pronto Soccorsi spoke ed in subordine il possesso di specializzazioni equipollenti o affini alla specialità di emergenza urgenza, in subordine le esperienze di soccorso territoriale	20

Risorse Umane	2.3	Formazione della Risorse umane impiegate	La proposta sarà valorizzata sotto il profilo dei titoli in possesso dei medici proposti e sotto il profilo della completezza del programma di formazione continua del personale impiegato nel servizio, con particolare riferimento ai corsi relativi alla gestione delle urgenze ed emergenze intra ed extra ospedaliere. Verrà, altresì, valutata la funzionalità della formazione in ordine alla garanzia di competenza del personale da inserire nel corso dell'esecuzione del contratto, in caso di turn over, imprevisti, e/o emergenze nel rispetto degli standard di servizio richiesto.	10
		Turnover del personale	Sarà valutata fra l'altro la modalità di contenimento del turnover in ogni singola sede di svolgimento del servizio, al fine di valorizzare la continuità di esperienza del personale proposto nel territorio di competenza. Verrà, altresì, valutato il piano di emergenze proposto in caso di assenze plurime (ad esempio disponibilità di un pool di professionisti "jolly")	5
totale				70

**(soglia di sbarramento al punteggio tecnico)** Il concorrente è escluso dalla gara nel caso in cui consegua un punteggio inferiore alla soglia minima di sbarramento pari a 42/70, al fine di rispettare gli standard funzionali e qualitativi minimali attesi dall'amministrazione appaltante. Il superamento della soglia di sbarramento è calcolato prima della riparametrazione di cui al punto 18.4.

#### 18.4 METODO DI ATTRIBUZIONE DEL DELL'OFFERTA TECNICA

A ciascuno dei criteri discrezionali è attribuito un coefficiente sulla base del seguente metodo:

- la Commissione Giudicatrice, in caso di unanimità di giudizio, in ossequio ai principi di proporzionalità e di buon andamento dell'azione amministrativa ed al fine di garantire, quindi, l'efficacia, l'efficienza, l'adequatezza, la speditezza e l'economicità della medesima, attribuirà unitariamente nel suo complesso, un giudizio sintetico a cui corrisponde un coefficiente compreso fra 0 e 1;
- In caso di mancata unanimità di giudizio sarà verbalizzato il giudizio individuale attribuito dai singoli commissari e sarà effettuata la media dei coefficienti.

I giudizi verranno espressi dalla commissione secondo la seguente scala di valutazione:

GIUDIZIO SINTETICO	Analisi	coefficiente
<b>Ottimo</b>	Proposta assolutamente completa, molto dettagliata e ricca di aspetti e soluzioni elaborate anche in maniera complessa, rispondente in maniera ottimale agli standard qualitativi e prestazionali richiesti	<b>1</b>
<b>Buono</b>	Proposta ampia e corretta, abbastanza dettagliata, rispondente in maniera più che adeguata agli standard qualitativi richiesti	<b>0,8</b>
<b>Sufficiente</b>	Proposta essenziale, semplice nel dettaglio, rispondente in maniera sufficiente agli standard qualitativi e prestazionali richiesti	<b>0,6</b>

<b>Insufficiente</b>	Proposta insufficiente rispetto agli standard qualitativi e prestazionali richiesti	<b>0,4</b>
<b>Gravemente insufficiente</b>	Proposta limitata, poco dettagliata, molto semplice, rispondente in maniera scarsa agli standard qualitativi e prestazionali richiesti	<b>0,2</b>
<b>Inadeguato</b>	Senza alcuna proposta o inadeguata rispetto agli standard qualitativi e prestazionali richiesti	<b>0,00</b>

La valutazione di tutti i criteri verrà effettuata dando, altresì, particolare rilievo alla completezza della trattazione ed alla chiarezza espositiva e documentale.

Come già precedentemente evidenziato per quanto riguarda la documentazione tecnica da fornire, si evidenzia che, non essendo possibile permetterne l'integrazione al fine di rispettare i principi di legalità, buon andamento, imparzialità, "par condicio" e trasparenza, basilari in materia di gare d'appalto, una eventuale incompletezza o carenza di documentazione o insufficiente chiarezza espositiva, che non permettano alla Commissione una opportuna e precisa valutazione dell'offerta, comporteranno inevitabilmente un giudizio negativo.

La Commissione, terminata l'attribuzione dei coefficienti procederà, in relazione a ciascuna offerta, all'attribuzione del punteggio tecnico complessivo secondo la seguente formula:

$$P_i = C_{ai} \times P_a + C_{bi} \times P_b + \dots C_{ni} \times P_{ni}$$

dove

$P_i$  = punteggio tecnico concorrente i-esimo;  
 $C_{ai}$  = coefficiente subcriterio di valutazione a, del concorrente i-esimo;  
 $C_{bi}$  = coefficiente subcriterio di valutazione b, del concorrente i-esimo;  
 $C_{ni}$  = coefficiente subcriterio di valutazione n, del concorrente i-esimo;

$P_a$  = peso (punteggio massimo) subcriterio di valutazione a;  
 $P_b$  = peso (punteggio massimo) subcriterio di valutazione b;  
 $P_n$  = peso (punteggio massimo) subcriterio di valutazione n.

.....

**Riparametrazione:** Al fine di non alterare i pesi stabiliti tra i vari criteri, se nel punteggio per l'offerta tecnica complessiva nessun concorrente ottiene il punteggio massimo, tale punteggio viene nuovamente riparametrato attribuendo all'offerta del concorrente che ha ottenuto il punteggio complessivo più alto per l'offerta tecnica il punteggio massimo previsto e alle offerte degli altri concorrenti un punteggio proporzionale decrescente.

## 18.5 METODO DI ATTRIBUZIONE DEL PUNTEGGIO DELL'OFFERTA ECONOMICA

Quanto all'offerta economica, è attribuito all'elemento economico un punteggio calcolato tramite la seguente formula al prezzo minimo:

$$PE = 30 \times P_{min}/P_i$$

dove:

$PE$	=	<i>punteggio attribuito all'elemento economico del concorrente -iesimo</i>
$P_{min}$	=	<i>prezzo più basso offerto;</i>
$P_i$	=	<i>prezzo offerto dal concorrente i-esimo.</i>

## 18.4 METODO PER IL CALCOLO DEI PUNTEGGI COMPLESSIVI

L'aggiudicazione avverrà in ottemperanza al metodo aggregativo compensatore a favore dell'offerta che avrà ottenuto il punteggio complessivo maggiore dato dalla somma tra il punteggio assegnato alla qualità e il punteggio assegnato all'elemento economico.

## 19 COMMISSIONE GIUDICATRICE

La commissione giudicatrice è nominata dopo la scadenza del termine per la presentazione delle offerte ed è composta da un numero dispari pari a n. 3 membri, esperti nello specifico settore cui si riferisce l'oggetto del contratto. In capo ai commissari non devono sussistere cause ostative alla nomina ai sensi dell'articolo 93 comma 5 del Codice. A tal fine viene richiesta, prima del conferimento dell'incarico, apposita dichiarazione.

La composizione della commissione giudicatrice e i curricula dei componenti sono pubblicati sul sito istituzionale nella sezione "Amministrazione trasparente" / "Bandi di gara e contratti"

La commissione giudicatrice è responsabile della valutazione delle offerte tecniche ed economiche dei concorrenti, può riunirsi con modalità telematiche che salvaguardino la riservatezza delle comunicazioni ed opera attraverso la piattaforma di approvvigionamento digitale.

Il RUP si avvale, eventualmente, dell'ausilio della commissione giudicatrice ai fini della verifica della documentazione amministrativa e dell'anomalia delle offerte

## 20 SVOLGIMENTO DELLE OPERAZIONI DI GARA

**La prima seduta ha luogo nel giorno e ora indicati nel Bando di gara.**

***Inversione procedimentale:*** la stazione appaltante ha stabilito di ricorrere all'inversione procedimentale.

Con l'inversione procedimentale si procede prima alla valutazione dell'offerta tecnica, poi alla valutazione dell'offerta economica, di tutti i concorrenti, poi, alla verifica della documentazione amministrativa del concorrente primo in graduatoria e di ulteriori concorrenti estratti a sorte in una percentuale non inferiore al 20%. La verifica dell'anomalia avviene dopo le operazioni della commissione di gara.

Tale seduta, se necessario, è aggiornata ad altra ora o a giorni successivi, nella data e negli orari comunicati ai concorrenti tramite la Piattaforma.

Le successive sedute sono comunicate ai concorrenti tramite la Piattaforma SINTEL.



Allo scadere del termine fissato per la presentazione delle offerte, le stesse sono acquisite definitivamente dal Sistema e, oltre ad essere non più modificabili o sostituibili, sono conservate dal Sistema medesimo in modo segreto, riservato e sicuro.

Sintel, al momento della ricezione dell'offerta, invia al concorrente una PEC di notifica del corretto recepimento dell'offerta presentata.

**In considerazione del fatto che la Piattaforma SinTel garantisce la massima segretezza e riservatezza dell'offerta e dei documenti che la compongono e, altresì, la provenienza, l'identificazione e l'inalterabilità dell'offerta medesima, l'apertura delle "buste telematiche" contenenti la documentazione amministrativa, tecnica ed economica, nonché il download della relativa documentazione avverrà in sedute riservate.**

La Piattaforma consente lo svolgimento delle sessioni di gara preordinate all'esame:

- della documentazione amministrativa;
- delle offerte tecniche;
- delle offerte economiche.

La piattaforma garantisce il rispetto delle disposizioni del codice in materia di riservatezza delle operazioni e delle informazioni relative alla procedura di gara, nonché il rispetto dei principi di trasparenza.

I verbali redatti per documentare le operazioni di gara verranno pubblicati sulla piattaforma Sintel e sul sito istituzionale della Stazione Appaltante.

## **21 VALUTAZIONE DELLE OFFERTE TECNICHE ED ECONOMICHE**

La data e l'ora in cui si procede all'apertura delle offerte tecniche relativamente a ciascun singolo lotto sono comunicate tramite la Piattaforma Sintel ai concorrenti ammessi alla presente fase di gara.

La Commissione Giudicatrice procede relativamente a ciascun singolo lotto all'apertura delle offerte presentate.

Per mere ragioni di praticità nella profilazione dei componenti della commissione si precisa che gli stessi accederanno, per lo svolgimento delle loro funzioni alla piattaforma Sintel con le credenziali del RUP o di un Suo delegato.

La commissione giudicatrice procede all'esame e valutazione delle offerte presentate dai concorrenti e all'assegnazione dei relativi punteggi applicando i criteri e le formule indicati nel bando e nel presente disciplinare. Gli esiti della valutazione sono registrati dalla Piattaforma.

La commissione procede alla riparametrazione dei punteggi secondo quanto indicato al punto 18.2.

**I verbali della Commissione giudicatrice contenenti i punteggi punteggi tecnici attribuiti alle singole offerte tecniche e le eventuali esclusioni dalla gara dei concorrenti, verranno debitamente pubblicamente nella piattaforma di negoziazione Sintel.**

Al termine delle operazioni di cui sopra la Piattaforma consente la prosecuzione della procedura ai soli concorrenti ammessi alla valutazione delle offerte economiche.

La commissione giudicatrice procede *relativamente a ciascun singolo lotto* all'apertura e alla valutazione delle offerte economiche, secondo i criteri e le modalità descritte nel disciplinare e, successivamente, all'individuazione dell'unico parametro numerico finale per la formulazione della graduatoria.

Nel caso in cui le offerte di due o più concorrenti ottengano lo stesso punteggio complessivo, ma punteggi differenti per il prezzo e per tutti gli altri elementi di valutazione, è collocato primo in graduatoria il concorrente che ha ottenuto il miglior punteggio sull'*offerta tecnica*.

Nel caso in cui le offerte di due o più concorrenti ottengano lo stesso punteggio complessivo e gli stessi punteggi parziali per il prezzo e per l'offerta tecnica, i predetti concorrenti, su richiesta della stazione appaltante, presentano un'offerta migliorativa sul prezzo entro 5 giorni.

La richiesta è effettuata secondo le modalità previste al 2.3.

E' collocato primo in graduatoria il concorrente che ha presentato la migliore offerta. Ove permanga l'ex aequo la commissione procede mediante sorteggio ad individuare il concorrente che verrà collocato primo nella graduatoria. La stazione appaltante comunica il giorno e l'ora del sorteggio, secondo le modalità previste al punto 2.3.

**All'esito delle operazioni di cui sopra, la commissione, redige la graduatoria e i relativi verbali verranno debitamente pubblicamente nella piattaforma di negoziazione Sintel.**

L'offerta è esclusa in caso di:

- mancata separazione dell'offerta economica dall'offerta tecnica, ovvero inserimento di elementi concernenti il prezzo nella documentazione amministrativa o nell'offerta tecnica;
- presentazione di offerte parziali, plurime, condizionate, alternative oppure irregolari in quanto non rispettano i documenti di gara, ivi comprese le specifiche tecniche, o anormalmente basse;
- presentazione di offerte inammissibili in quanto la commissione giudicatrice ha ritenuto sussistenti gli estremi per l'informativa alla Procura della Repubblica per reati di corruzione o fenomeni collusivi o ha verificato essere in aumento rispetto all'importo a base di gara;
- mancato superamento della soglia di sbarramento per l'offerta tecnica.

## **22 VERIFICA DOCUMENTAZIONE AMMINISTRATIVA**

Il Seggio di gara, costituito dal RUP o da un suo delegato e da due testimoni, accede alla documentazione amministrativa di ciascun concorrente, mentre l'offerta tecnica e l'offerta economica restano, chiuse, segrete e bloccate dal sistema, e procede a:

- a) controllare la completezza della documentazione amministrativa presentata;
- b) verificare la conformità della documentazione amministrativa a quanto richiesto nel presente disciplinare;
- c) attivare la procedura di soccorso istruttorio di cui al precedente punto 14.

Gli eventuali provvedimenti di esclusione dalla procedura di gara sono comunicati **entro cinque giorni** dalla loro adozione. È fatta salva la possibilità di chiedere agli offerenti, in qualsiasi momento nel corso della procedura, di presentare tutti i documenti complementari o parte di essi, qualora questo sia necessario per assicurare il corretto svolgimento della procedura.

## **23 VERIFICA DI ANOMALIA DELLE OFFERTE**

La stazione appaltante si riserva, ai sensi dell'art. 110 del d.lgs. 36/2023, la facoltà di sottoporre a verifica un'offerta che, sulla base delle risultanze di gara e delle peculiarità del mercato di riferimento, in base anche ad altri ad elementi, ivi inclusi i costi della manodopera, appaia anormalmente bassa.

Nel caso in cui la prima migliore offerta appaia anormalmente bassa, il RUP, eventualmente avvalendosi della Commissione Giudicatrice, ne valuta la congruità, serietà, sostenibilità e realizzabilità.

Qualora tale offerta risulti anomala, si procede con le stesse modalità nei confronti delle successive offerte ritenute anormalmente basse, fino ad individuare la migliore offerta ritenuta non anomala.

Il RUP richiede al concorrente la presentazione delle spiegazioni, se del caso, indicando le componenti specifiche dell'offerta ritenute anomale.

A tal fine, assegna un termine non superiore a quindici giorni dal ricevimento della richiesta.

Il RUP, esaminate le spiegazioni fornite dall'offerente, ove le ritenga non sufficienti ad escludere l'anomalia, può chiedere, anche mediante audizione orale, ulteriori chiarimenti, assegnando un termine perentorio per il riscontro.

Il RUP esclude le offerte che, in base all'esame degli elementi forniti con le spiegazioni risultino, nel complesso, inaffidabili.

## **24 AGGIUDICAZIONE DELL'APPALTO E STIPULA DEL CONTRATTO**

La proposta di aggiudicazione è formulata in favore del concorrente che ha presentato la migliore offerta. Qualora nessuna offerta risulti conveniente o idonea in relazione all'oggetto del contratto, la stazione appaltante può decidere, entro 30 giorni dalla conclusione delle valutazioni delle offerte, di non procedere all'aggiudicazione.

L'aggiudicazione è disposta all'esito positivo della verifica del possesso dei requisiti prescritti dal presente disciplinare ed è immediatamente efficace. In caso di esito negativo delle verifiche, si procede all'esclusione, alla segnalazione all'ANAC, ad incamerare la garanzia provvisoria.

Successivamente si procede a ricalcolare i punteggi e a riformulare la graduatoria procedendo altresì, alle verifiche nei termini sopra indicati. Nell'ipotesi di ulteriore esito negativo delle verifiche si procede nei termini sopra detti, scorrendo la graduatoria.

Aulss 8 riserva di dare corso all'aggiudicazione anche nel caso di unica offerta purché ritenuta congrua e idonea.

Si precisa inoltre che si potrà sospendere, re-indire e/o non aggiudicare la gara in presenza di adeguate motivazioni.

La Deliberazione di aggiudicazione verrà comunicata ai concorrenti all'interno dell'area "Comunicazioni procedura" di Sintel e tale comunicazione avrà valenza legale ai sensi dell'art 90 del Codice.

Contestualmente saranno trasmessi nella medesima area, anche i Verbali delle sedute riservate della Commissione Giudicatrice.

La verifica dei requisiti generali e speciali avverrà, sull'offerente cui Aulss 8 ha deciso di aggiudicare l'appalto.

Aulss 8 procederà alla verifica dei requisiti generali e di idoneità professionale derivante dalla iscrizione alla Camera di Commercio avvalendosi della piattaforma telematica "Banca Dati Operatori Economici del Veneto" di Net4Market - CSAMED.

A tal riguardo, gli operatori economici riceveranno dalla medesima piattaforma la richiesta di completamento o di aggiornamento dei dati necessari a consentire le verifiche del possesso dei prescritti requisiti che dovrà essere dagli stessi riscontrata nel più breve tempo possibile pena la mancata sottoscrizione del contratto.

La verifica degli altri requisiti di idoneità professionale, di quelli di capacità economica e finanziaria e di capacità tecnica professionale avverrà mediante presentazione dei documenti a comprova indicati negli artt. 6.1, 6.2 e 6.3.

Il contratto è stipulato non prima di 35 giorni dall'invio dell'ultima delle comunicazioni del provvedimento di aggiudicazione e comunque entro 60 giorni dall'aggiudicazione, salvo quanto previsto dall'articolo 18 comma 2 del Codice.

A seguito di richiesta motivata proveniente dall'aggiudicatario la data di stipula del contratto può essere differita purché ritenuta compatibile con la sollecita esecuzione del contratto stesso.

La garanzia provvisoria dell'aggiudicatario è svincolata automaticamente al momento della stipula del contratto; la garanzia provvisoria degli altri concorrenti è svincolata con il provvedimento di aggiudicazione e perde, in ogni caso, efficacia entro 30 giorni dall'aggiudicazione.

All'atto della stipulazione del contratto, l'aggiudicatario deve presentare la garanzia definitiva da calcolare sull'importo contrattuale, secondo le misure e le modalità previste dall'articolo 117 del Codice.

Se la stipula del contratto non avviene nel termine per fatto della stazione appaltante, l'aggiudicatario può farne constatare il silenzio inadempimento o, in alternativa, può sciogliersi da ogni vincolo mediante atto notificato. All'aggiudicatario non spetta alcun indennizzo, salvo il rimborso delle spese contrattuali.

Se la stipula del contratto non avviene nel termine fissato per fatto dell'aggiudicatario può costituire motivo di revoca dell'aggiudicazione.

La mancata o tardiva stipula del contratto al di fuori delle ipotesi predette, costituisce violazione del dovere di buona fede, anche in pendenza di contenzioso.

L'aggiudicatario deposita, prima o contestualmente alla sottoscrizione del contratto di appalto, i contratti continuativi di cooperazione, servizio e/o fornitura di cui all'articolo 119, comma 3, lett. d) del Codice.

L'affidatario comunica, per ogni sub-contratto che non costituisce subappalto, l'importo e l'oggetto del medesimo, nonché il nome del sub-contraente, prima dell'inizio della prestazione.

Il contratto è stipulato in modalità elettronica mediante scrittura privata.

Sono a carico dell'aggiudicatario tutte le spese contrattuali, gli oneri fiscali quali imposte e tasse - ivi comprese quelle di registro ove dovute - relative alla stipulazione del contratto.

In caso di interpello a seguito di risoluzione/recesso del contratto in corso di esecuzione, il nuovo affidamento avviene alle condizioni proposte dall'operatore economico interpellato, ai sensi dell'art. 124 comma 2 del Codice.

## **25 OBBLIGHI RELATIVI ALLA TRACCIABILITÀ DEI FLUSSI FINANZIARI**

Il contratto d'appalto è soggetto agli obblighi in tema di tracciabilità dei flussi finanziari di cui alla legge 13 agosto 2010, n. 136.

L'affidatario deve comunicare alla stazione appaltante:

- gli estremi identificativi dei conti correnti bancari o postali dedicati, con l'indicazione dell'opera/servizio/fornitura alla quale sono dedicati;
- le generalità e il codice fiscale delle persone delegate ad operare sugli stessi;
- ogni modifica relativa ai dati trasmessi.

La comunicazione deve essere effettuata entro sette giorni dall'accensione del conto corrente ovvero, nel caso di conti correnti già esistenti, dalla loro prima utilizzazione in operazioni finanziarie relative ad una commessa pubblica. In caso di persone giuridiche, la comunicazione deve essere sottoscritta da

un legale rappresentante ovvero da un soggetto munito di apposita procura. L'omessa, tardiva o incompleta comunicazione degli elementi informativi comporta, a carico del soggetto inadempiente, l'applicazione di una sanzione amministrativa pecuniaria da 500 a 3.000 euro.

Il mancato adempimento agli obblighi previsti per la tracciabilità dei flussi finanziari relativi all'appalto comporta la risoluzione di diritto del contratto.

In occasione di ogni pagamento all'appaltatore o di interventi di controllo ulteriori si procede alla verifica dell'assolvimento degli obblighi relativi alla tracciabilità dei flussi finanziari.

Il contratto è sottoposto alla condizione risolutiva in tutti i casi in cui le transazioni siano state eseguite senza avvalersi di banche o di Società Poste Italiane S.p.a. o anche senza strumenti diversi dal bonifico bancario o postale che siano idonei a garantire la piena tracciabilità delle operazioni per il corrispettivo dovuto in dipendenza del presente contratto.

## **26 CODICE DI COMPORTAMENTO**

Nello svolgimento delle attività oggetto del contratto di appalto, l'aggiudicatario deve uniformarsi ai principi e, per quanto compatibili, ai doveri di condotta richiamati nel Decreto del Presidente della Repubblica 16 aprile 2013 n. 62 e nel codice di comportamento di questa stazione appaltante e *[per le pubbliche amministrazioni]* nel Piano Triennale di Prevenzione della Corruzione e della Trasparenza, *nonché [per le amministrazioni tenute alla redazione del PIAO]* nella sottosezione Rischi corruttivi e trasparenza del PIAO *[negli altri casi nel Modello di organizzazione, gestione e controllo adottato dalla medesima ai sensi del decreto legislativo n. 231/01]*.

In seguito alla comunicazione di aggiudicazione e prima della stipula del contratto, l'aggiudicatario ha l'onere di prendere visione dei predetti documenti pubblicati sul sito della stazione appaltante ai seguenti link:

<https://www.aulss8.veneto.it/amm-trasparente/codice-disciplinare-e-codice-di-condotta/>

<https://www.aulss8.veneto.it/amm-trasparente/piano-triennale-per-la-prevenzione-della-corruzione-e-della-trasparenza/>

## **27 ACCESSO AGLI ATTI**

L'accesso agli atti della procedura è assicurato in modalità digitale mediante acquisizione diretta dei dati e delle informazioni inseriti nelle piattaforme di e-procurement, nel rispetto di quanto previsto dall'articolo 35 del Codice e dalle vigenti disposizioni in materia di diritto di accesso ai documenti amministrativi, secondo le modalità indicate all'articolo 36 del codice.

## **28 DEFINIZIONE DELLE CONTROVERSIE**

Per le controversie derivanti dalla presente procedura di gara è competente il Tribunale Amministrativo Regionale per il Veneto.

Trova applicazione la disciplina di cui all'articolo 215 del Codice relativamente al collegio consultivo tecnico formato secondo le modalità di cui all'allegato V.2 del Codice, al fine di prevenire le controversie o consentire la rapida risoluzione delle stesse o delle dispute tecniche di ogni natura che possano insorgere nell'esecuzione del contratto. I costi sono ripartiti tra le parti.

Il collegio è costituito da n.3 membri.

## **29 TRATTAMENTO DEI DATI PERSONALI**

I dati raccolti sono trattati e conservati ai sensi del Regolamento UE n. 2016/679 relativo alla protezione delle persone fisiche con riguardo al trattamento dei dati personali, nonché alla libera circolazione di tali dati, del decreto legislativo 30 giugno 2003, n.196 recante il "Codice in materia di protezione dei dati

personali” e ss mm e ii, del decreto della Presidenza del Consiglio dei Ministri n. 148/21 e dei relativi atti di attuazione e del Regolamento dell’Azienda ULSS 8 in materia di protezione dei dati personali reperibile al seguente link<https://www.aulss8.veneto.it/privacy-policy/>.

Modello Domanda di partecipazione

Al Direttore Generale  
Azienda ULSS 8 Berica  
Viale Rodolfi, 37  
36100 Vicenza

**GARA EUROPEA A PROCEDURA APERTA TELEMATICA (EX ART. 71, 108 E 128 DEL D. LGS. N. 36/2023) PER L’AFFIDAMENTO DI SERVIZI DI ASSISTENZA MEDICA PRESSO I PRONTO SOCCORSO/PPI DEI PRESIDII OSPEDALIERI DELL’ULSS 8 BERICA, SUDDIVISA IN 5 LOTTI**

Il sottoscritto....., nato a..... Prov. ...., il....., C.F....., residente a ..... Prov....., Via ..... n. ...., nella sua qualità di.....(se *procuratore, allegare copia della relativa procura notarile, generale o speciale, da cui si evincono i poteri di rappresentanza*) dell’impresa....., con sede legale a..... Prov..... Via.....n. ...., iscritta al Registro delle Imprese tenuto presso la CCIAA di..... al n..... REA ..... C.F. Impresa....., P. IVA ..... Fax ..... PEC..... CCNL applicato e relativo codice alfanumerico unico..... Iscrizione Inps..... Iscrizione Inail..... Dimensione aziendale..... Ufficio dell’Agenzia delle Entrate competente per le verifiche di regolarità fiscale..... referente per la gara (Nome e cognome)....., Tel/Cell.....e-mail.....

**CHIEDE DI PARTECIPARE**

alla procedura di gara sopra indicata, per il seguente lotto/i seguenti lotti (barrare la casella di interesse):

<input type="checkbox"/> Lotto 1 servizi di assistenza medica presso Pronto soccorso del Presidio Ospedaliero di <b>Arzignano</b> , con eventuale uscita su ambulanza/automedica
<input type="checkbox"/> Lotto 2 servizi di assistenza medica presso Pronto soccorso del Presidio Ospedaliero di <b>Valdagno</b> , con eventuale uscita su ambulanza/automedica
<input type="checkbox"/> Lotto 3 servizi di assistenza medica presso Punto di Primo Intervento del Presidio Ospedaliero di <b>Lonigo</b>
<input type="checkbox"/> Lotto 4: servizi di assistenza medica presso il Pronto Soccorso del Presidio Ospedaliero di <b>Noventa Vicentina</b> , con eventuale uscita su ambulanza/automedica
<input type="checkbox"/> Lotto 5: servizi di assistenza medica presso il Pronto Soccorso del Presidio Ospedaliero di <b>Vicenza</b>

Modello Domanda di partecipazione

**nelle forme di seguito indicate (*barrare la/e parte/i di interesse*):**

- come imprenditore individuale, anche artigiano, di cui all'art. art. 65, comma 2 lett. a) del D. Lgs. 36/2023);
- come società, anche cooperativa, di cui all'art. art. 65, comma 2 lett. a) del D. Lgs. 36/2023);
- come consorzio fra società cooperative di produzione e lavoro di cui alla L. 422/1909, e del d.lgs. del Capo Provvisorio dello Stato n. 1557/1947 e s.m.i., ai sensi dell'art. 65, comma 2 lett. b) del D. Lgs. 36/2023

e di concorrere

- in nome e per conto proprio
- per i seguenti consorziati (*indicare ragione sociale, C.F. e P.IVA, sede legale*):

capofila.....

che esegue l'appalto per la seguente quota/categoria:.....

consorziata.....

che esegue l'appalto per la seguente quota/categoria:.....

consorziata.....

che esegue l'appalto per la seguente quota/categoria:.....

- come consorzio tra imprese artigiane, previsto dalla L. 443/1985, ai sensi dell'art. 65, comma 2 lett. c) del D. Lgs. 36/2023

e di concorrere

- in nome e per conto proprio
- per i seguenti consorziati (*indicare ragione sociale, C.F. e P.IVA, sede legale*):

capofila.....

che esegue l'appalto per la seguente quota/categoria:.....

consorziata.....

che esegue l'appalto per la seguente quota/categoria:.....

consorziata.....



Modello Domanda di partecipazione

che esegue l'appalto per la seguente quota/categoria:.....

- come consorzio stabile, anche in forma di società consortile ex art. 2615-ter c.c., ai sensi dell'art. 65, comma 2 lett. d) del D. Lgs. 36/2023

e di concorrere

- in nome e per conto proprio
- per i seguenti consorziati (*indicare ragione sociale, C.F. e P.IVA, sede legale*):

capofila.....

che esegue l'appalto per la seguente quota/categoria:.....

consorziata.....

che esegue l'appalto per la seguente quota/categoria:.....

consorziata.....

che esegue l'appalto per la seguente quota/categoria:.....

- come raggruppamento temporaneo di imprese, di cui all'art. 65, comma 2, lett. e) del D.lgs 36/2023

- costituito
- costituendo

tra gli operatori economici(*indicare ragione sociale, C.F. e P.IVA, sede legale*):

mandataria.....

che esegue l'appalto per la seguente quota/categoria:.....

quota parte posseduta dei requisiti di capacità economica e finanziaria e di capacità tecnica e professionale richiesti per la partecipazione:.....

mandante.....

che esegue l'appalto per la seguente quota/categoria:.....

quota parte posseduta dei requisiti di capacità economica e finanziaria e di capacità tecnica e professionale richiesti per la partecipazione:.....

mandante.....

che esegue l'appalto per la seguente quota/categoria:.....

Modello Domanda di partecipazione

quota parte posseduta dei requisiti di capacità economica e finanziaria e di capacità tecnica e professionale richiesti per la partecipazione:.....

- come consorzio ordinario, di cui all'art. 65, comma 2, lett. f) del D.lgs 36/2023

- costituito
- costituendo

e di concorrere

- in nome e per conto proprio
- per i seguenti consorziati/consorziandi esecutori (*indicare ragione sociale, C.F. e P.IVA, sede legale*):

capofila.....

che esegue l'appalto per la seguente quota/categoria:.....

quota parte posseduta dei requisiti di capacità economica e finanziaria e di capacità tecnica e professionale richiesti per la partecipazione:.....

consorzianda.....

che esegue l'appalto per la seguente quota/categoria:.....

quota parte posseduta dei requisiti di capacità economica e finanziaria e di capacità tecnica e professionale richiesti per la partecipazione:.....

consorzianda.....

che esegue l'appalto per la seguente quota/categoria:.....

quota parte posseduta dei requisiti di capacità economica e finanziaria e di capacità tecnica e professionale richiesti per la partecipazione:.....

- come aggregazione tra imprese aderenti ad un contratto di rete, di cui 65, comma 2, lett. g) del D.lgs 36/2023

- dotata di organo comune con poteri di rappresentanza e con soggettività giuridica
- dotata di organo comune con poteri di rappresentanza, ma priva di soggettività giuridica
- dotata di organo comune privo di potere di rappresentanza o sprovvista di organo comune o con organo comune privo dei requisiti di qualificazione richiesti per assumere la veste di mandataria,

e di concorrere per i seguenti operatori economici esecutori (*indicare ragione sociale, C.F. e P.IVA, sede legale*):

Modello Domanda di partecipazione

mandataria.....

che esegue l'appalto per la seguente quota/categoria:.....

quota parte posseduta dei requisiti di capacità economica e finanziaria e di capacità tecnica e professionale richiesti per la partecipazione:.....

mandante.....

che esegue l'appalto per la seguente quota/categoria:.....

quota parte posseduta dei requisiti di capacità economica e finanziaria e di capacità tecnica e professionale richiesti per la partecipazione:.....

mandante.....

che esegue l'appalto per la seguente quota/categoria:.....

quota parte posseduta dei requisiti di capacità economica e finanziaria e di capacità tecnica e professionale richiesti per la partecipazione:.....

- come soggetto che ha stipulato il contratto di GEIE, di cui all'65, comma 2, lett. h) del D.lgs 36/2023

e di concorrere per i seguenti operatori economici esecutori (*indicare ragione sociale, C.F. e P.IVA, sede legale*):

mandataria.....

che esegue l'appalto per la seguente quota/categoria:.....

quota parte posseduta dei requisiti di capacità economica e finanziaria e di capacità tecnica e professionale richiesti per la partecipazione:.....

mandante.....

che esegue l'appalto per la seguente quota/categoria:.....

quota parte posseduta dei requisiti di capacità economica e finanziaria e di capacità tecnica e professionale richiesti per la partecipazione:.....

mandante.....

che esegue l'appalto per la seguente quota/categoria:.....

Modello Domanda di partecipazione

quota parte posseduta dei requisiti di capacità economica e finanziaria e di capacità  
tecnica e professionale richiesti per la  
partecipazione:.....

### DICHIARA CHE

- il domicilio digitale presente negli indici di cui agli articoli 6-bis e 6-ter e 6-quater del decreto legislativo n. 82/05 è il seguente:

.....

OPPURE

- [per gli operatori economici transfrontalieri] l'indirizzo di servizio elettronico di recapito certificato qualificato ai sensi del Regolamento Eidas è il seguente:

.....

OPPURE

- l'operatore economico non è presente negli indici di cui agli articoli 6-bis e 6-ter del D.lgs. n. 82/2005 ed elegge domicilio digitale speciale nell'apposita area della Piattaforma telematica SINTEL.

### ALLEGA

la comprova del pagamento dell'imposta di bollo di € 16,00, mediante ricevuta di pagamento elettronico dell'imposta di bollo o del bonifico bancario o, in alternativa, indica il seguente numero seriale della marca da bollo ....., producendo copia del contrassegno in formato.pdf. Assume ogni responsabilità in caso di utilizzo plurimo dei contrassegni.

***N.B. 1 Il presente documento va firmato digitalmente.***

***N.B. 2 In caso di partecipazione plurisoggettiva, vedere le prescrizioni di cui all'art. 15.1 del Disciplinare.***

**GARA EUROPEA A PROCEDURA APERTA TELEMATICA (EX ART. 71, 108 E 128 DEL  
D. LGS. N. 36/2023) PER L’AFFIDAMENTO DI SERVIZI DI ASSISTENZA MEDICA  
PRESSO I PRONTO SOCCORSO/PPI DEI PRESIDI OSPEDALIERI DELL’ULSS 8  
BERICA, SUDDIVISA IN 5 LOTTI**

**CIG \_\_\_\_\_**

**Dichiarazione sostitutiva di atto di notorietà ad integrazione della Domanda di partecipazione  
ex artt. 46 e 47 del D.P.R. 445/2000**

Il/La sottoscritto/a \_\_\_\_\_ nato a \_\_\_\_\_  
il \_\_\_\_\_ in qualità di \_\_\_\_\_  
dell’operatore economico \_\_\_\_\_  
con sede legale in: via/piazza \_\_\_\_\_  
Comune \_\_\_\_\_ Prov. \_\_\_\_\_  
Codice fiscale \_\_\_\_\_ Partita IVA \_\_\_\_\_  
Iscrizione al Registro delle Imprese N. \_\_\_\_\_ di \_\_\_\_\_  
Persone di contatto (*nominativo e numero di telefono*) \_\_\_\_\_

**consapevole della responsabilità e delle conseguenze civili e penali previste in caso di dichiarazioni mendaci e/o formazione od uso di atti falsi, richiamate dall’art. 76 del D.P.R. n. 445/2000**

*(barrare i punti elenco e/o le alternative non pertinenti)*

**DICHIARA**

- a. di essere iscritto alla Camera di Commercio, Industria, Artigianato e Agricoltura di \_\_\_\_\_  
con il seguente oggetto sociale \_\_\_\_\_  
numero e data di iscrizione \_\_\_\_\_ forma giuridica \_\_\_\_\_
- b. che il numero dei dipendenti impiegati alla data di presentazione della domanda è pari a : \_\_\_\_\_ e che  
l'operatore economico **è/non è** una microimpresa, oppure un'impresa piccola o media;
- c. di applicare il CCNL indicato dalla stazione appaltante o altro CCNL equivalente, con l’indicazione del  
relativo codice alfanumerico unico  
CCNL applicato e relativo codice alfanumerico unico.....  
Relative lavorazioni/attività.....
- d. di aver assolto agli obblighi di cui alla legge n. 68/1999 ed essere in regola con quanto previsto dall’art. 17  
della medesima legge;  

*oppure*

di non essere tenuto alla disciplina della legge 68/99 perché.....

- e. di accettare integralmente, senza condizione o riserva alcuna, tutte le norme e disposizioni contenute nel Bando di Gara, nel Disciplinare di Gara e relativi allegati, nel Capitolato Tecnico, nel Capitolato d'oneri e in caso di aggiudicazione, i requisiti particolari per l'esecuzione del contratto;
- f. che **non** ricorrono le **cause automatiche** di esclusione dalle gare per l'affidamento di contratti pubblici di cui all'art. 94 commi 1 e 2 del D.Lgs. 36/2023, per nessuno dei soggetti indicati al comma 3 dello stesso articolo, dichiarando ai fini dell'identificazione dei soggetti di cui sopra che:
1. il titolare dell'impresa individuale / il socio amministratore delle s.n.c. / i soci accomandatari delle s.a.s. / i membri del consiglio di amministrazione cui sia stata conferita la legale rappresentanza / gli institori / i procuratori generali / i componenti degli organi con poteri di direzione o di vigilanza / i soggetti muniti di poteri di rappresentanza, di direzione o di controllo / il direttore tecnico / il socio unico persona fisica / l'amministratore di fatto **attualmente in carica** è/sono:<sup>1</sup>

Nome e cognome	Data e luogo di nascita	Codice Fiscale	Carica ricoperta

2. il socio unico persona giuridica è:

Ragione sociale	Sede legale	Codice Fiscale	Partita IVA

gli amministratori del socio unico persona giuridica attualmente in carica sono:

Nome e cognome	Data e luogo di nascita	Codice Fiscale	Carica ricoperta

<sup>1</sup> Cancellare le diciture che non interessano.

i dati anagrafici di tutti i soggetti indicati ai commi 3 e 4 dell'art 94 **ivi incluso l'amministratore di fatto, ove presente**, aggiornati alla data di presentazione dell'offerta possono essere ricavati dalla banca dati ufficiale e/ o il pubblico registro (quali a titolo esemplificativo C.C.I.A.A) sotto riportato:

\_\_\_\_\_

\_\_\_\_\_

*oppure*

non essendo tali dati reperibili in banche dati consultabili, i dati anagrafici dei soggetti sopra indicati sono sotto riportati:

\_\_\_\_\_

\_\_\_\_\_

*oppure*

che nei confronti del/dei soggetto/i sotto citati, relativamente al ruolo ricoperto in azienda di cui ai commi 3 e 4 dell'art. 94 del D.Lgs. 36/2023, ricorrono le cause di esclusione dalle gare per l'affidamento di contratti pubblici di cui all'art. 94 commi 1 e 2 del D.Lgs. 36/2023, come di seguito riportato:

\_\_\_\_\_

\_\_\_\_\_

**g.** che **non** ricorrono **le cause non automatiche** di esclusione dalle gare per l'affidamento di contratti pubblici di cui all'art. 98 comma 3 lett. g) e h ) del D.Lgs. 36/2023, per nessuno dei soggetti di cui al punto precedente

*oppure*

che nei confronti del/dei soggetto/i sotto citati, relativamente al ruolo ricoperto in azienda di cui ai commi 3 e 4 dell'art. 94 del D.Lgs. 36/2023, ricorrono le cause non automatiche di esclusione dalle gare per l'affidamento di contratti pubblici di cui all'art. 98 comma 3 lett. g) e h ) del D.Lgs. 36/2023, come di seguito riportato:

\_\_\_\_\_

\_\_\_\_\_

**h.** che non ricorrono nei confronti dell'operatore economico le cause di esclusione di cui all'art. 94 comma 5 lett. a), b), e), f)

*oppure*

che, ricorrendo le cause di esclusione di cui all'art. 94, comma 5 lett. a), b), c), e), f), se ne riportano di seguito le informazioni di dettaglio

---

---

- i. che non ricorre nei confronti dell'operatore economico la causa di esclusione di cui all'art. 94 comma 5 lett. d)

*oppure*

che, ricorrendo la causa di esclusione di cui all'art. 94, comma 5 lett. d) se ne riportano di seguito le informazioni di dettaglio

---

---

rinviano alla documentazione richiesta in conformità a quanto prescritto dall'art. 15 del Disciplinare

- j. che l'operatore economico **non** ha commesso violazioni gravi, **definitivamente accertate**, degli obblighi relativi al pagamento delle imposte e tasse o dei contributi previdenziali, come definite dall'art. 1 dell'allegato II.10 del Codice (art. 94 comma 6 del Codice)

*oppure*

che l'operatore economico avendo commesso violazioni gravi, definitivamente accertate degli obblighi relativi al pagamento delle imposte e tasse o dei contributi previdenziali, come definite dall'art. 1 dell'allegato II.10 del Codice (art. 94 comma 6 del Codice) ha ottemperato od ottempererà ai suoi obblighi, pagando o impegnandosi in modo vincolante a pagare le imposte, le tasse o i contributi previdenziali dovuti, compresi eventuali interessi o sanzioni, prima della scadenza del termine per la presentazione dell'offerta. Si riportano di seguito le informazioni dettagliate sull'avvenuto pagamento o sull'assunzione dell'impegno al pagamento (data, autorità o organismo di emanazione, riferimento della documentazione):

---

- k. che l'operatore economico **non** ha commesso violazioni gravi, **non definitivamente accertate**, degli obblighi relativi al pagamento delle imposte e tasse o dei contributi previdenziali, come definite dagli artt. 2 3 e 4 dell'allegato II.10 del Codice. (art. 95 comma 2 del Codice)

*oppure*

che l'operatore economico, avendo commesso violazioni gravi non definitivamente accertate, degli obblighi relativi al pagamento delle imposte e tasse o dei contributi previdenziali, come definite dall'art. 1 dell'allegato II.10 del Codice (art. 95 comma 2 del Codice) ha ottemperato od ottempererà ai suoi obblighi, pagando o impegnandosi in modo vincolante a pagare le imposte, le tasse o i contributi previdenziali dovuti, compresi eventuali interessi o sanzioni, oppure quando il debito tributario o previdenziale sia comunque integralmente estinto, purchè l'estinzione, il pagamento o l'impegno sia siano perfezionati prima della scadenza del termine per la presentazione dell'offerta, oppure nel caso in cui l'operatore economico abbia compensato il debito tributario con crediti certificati . Si riportano di seguito le informazioni dettagliate sull'avvenuto pagamento o sull'assunzione dell'impegno al pagamento o sull'estinzione o sulla compensazione (data, autorità o organismo di emanazione, riferimento della documentazione):

---

- l. che nei tre anni antecedenti la data di pubblicazione del bando di gara **non** ha commesso le gravi infrazioni di cui all'articolo 95, comma 1 lett. a)



oppure

che nei tre anni antecedenti la data di pubblicazione del bando di gara ha commesso le sotto riportate gravi infrazioni di cui all'articolo 95, comma 1 lett. a) (dichiarazione da rendersi anche nel caso di impugnazione in giudizio dei relativi provvedimenti):

---

**m.** che nei tre anni antecedenti la data di pubblicazione del bando di gara, in relazione alla contestata commissione dei reati di cui all'articolo 94, comma 1, del codice e alla contestata o accertata commissione dei reati di cui all'articolo 98, comma 3, lett. g) del Codice sono stati emessi i seguenti atti ai sensi dell'articolo 407-bis, comma 1 c. p.p. (formulazione dell'imputazione o richiesta di rinvio a giudizio) e/o i seguenti provvedimenti cautelari personali o reali del giudice penale (dichiarazione da rendersi anche nel caso di impugnazione in giudizio dei relativi provvedimenti):

---

**n.** che nei tre anni antecedenti la data di pubblicazione del bando di gara sono stati adottati i sotto riportati provvedimenti sanzionatori esecutivi irrogati dall'Autorità Garante della Concorrenza e del Mercato o da altra autorità di settore di cui all'art. 98 comma 3, lett. a) del Codice (dichiarazione da rendersi anche nel caso di impugnazione in giudizio dei relativi provvedimenti).

---

**o.** che nei tre anni antecedenti la data di pubblicazione del bando di gara sono stati tenuti dall'operatore economico comportamenti di cui all'art. 98 comma 3 lett. c),d),e) f) del Codice di cui si fornisce di seguito la descrizione (dichiarazione da rendersi anche nel caso di impugnazione in giudizio dei relativi provvedimenti)

---

**p.** che nei tre anni antecedenti la data di pubblicazione della gara, presso la propria impresa, non ha prestato attività lavorativa o professionale, personale già dipendente della Stazione Appaltante, con poteri autoritativi o negoziali per conto della stessa, ai sensi e per gli effetti di cui all'art. 53, comma 16-ter del D.Lgs 165/2001;

**q.** *(nel caso in cui l'operatore economico si trovi in una delle situazioni di cui all'art. 94 commi 1, 2 e 5 e/o dell'art. 95 comma 1) l'operatore economico ha adottato le seguenti misure ai sensi dell'art. 96 comma 6 del Codice (c.d. misure di self cleaning)*

---

oppure

prima della presentazione dell'offerta è stato impossibilitato ad adottare le misure ai sensi dell'art. 96 comma 6 del Codice per le seguenti ragioni

---

**r.** *(in caso di requisiti speciali richiesti dagli artt. 6.1 e 6.3) di essere in possesso dei seguenti requisiti speciali richiesti per l'accesso alla procedura:*

## Requisiti di idoneità professionale

---

## Requisiti di capacità tecnica e professionale

---

- s. che l'operatore economico fa affidamento sulle capacità di altri soggetti per soddisfare i requisiti speciali indicando di seguito:

la denominazione degli operatori economici di cui intende avvalersi e i requisiti oggetto di avvalimento

---

*(nel caso di avvalimento finalizzato al miglioramento dell'offerta, il contratto di avvalimento è presentato nell'offerta tecnica).*

- t. che intende subappaltare parte del contratto a terzi elencando di seguito i lavori o le parti di opere, i servizi/forniture o le parti di servizi/forniture che si intende subappaltare
- 

- u. di **non** partecipare alla presente gara o al singolo lotto contemporaneamente in forme diverse (individuale e associata; in più forme associate; in forma singola e quale consorziato esecutore di un consorzio; in forma singola e come ausiliaria di altro concorrente che sia ricorso all'avvalimento per migliorare la propria offerta)

*oppure*

di partecipare alla presente gara o al singolo lotto contemporaneamente in forme diverse (individuale e associata; in più forme associate; in forma singola e quale consorziato esecutore di un consorzio; in forma singola e come ausiliaria di altro concorrente che sia ricorso all'avvalimento per migliorare la propria offerta). In tal caso allega la seguente documentazione che dimostra che la circostanza non ha influito sulla gara, né è idonea a incidere sulla capacità di rispettare gli obblighi contrattuali

---

- v. di impegnarsi, in caso di aggiudicazione, ad osservare e a far osservare ai propri dipendenti e collaboratori il Codice di comportamento dei dipendenti della Stazione appaltante approvato con deliberazione del Direttore Generale n. 2026 del 30 novembre 2023 e reperibile ai seguenti link:

<https://www.aulss8.veneto.it/amm-trasparente/codice-disciplinare-e-codice-di-condotta/>

<https://www.aulss8.veneto.it/amm-trasparente/piano-triennale-per-la-prevenzione-della-corruzione-e-della-trasparenza/>

- w. *(in caso di servizi di cui ai settori sensibili di cui all'art 1, comma 53 della Legge n. 190/2012)* di essere iscritto nell'elenco dei fornitori, prestatori di servizi non soggetti a tentativo di infiltrazione mafiosa (white list) istituito presso la Prefettura della provincia di ... oppure di aver presentato domanda di iscrizione nell'elenco dei fornitori, prestatori di servizi non soggetti a tentativo di infiltrazione mafiosa (white list) istituito presso la Prefettura della provincia di ...;

- x. di aver preso visione e di accettare il trattamento dei dati personali come previsto dallo specifico articolo del Disciplinare e nel capitolato d'oneri ;
- y. *(per gli operatori economici non residenti e privi di stabile organizzazione in Italia)* di impegnarsi ad uniformarsi, in caso di aggiudicazione, alla disciplina di cui agli articoli 17, comma 2, e 53, comma 3 del d.p.r. 633/1972 e a comunicare alla stazione appaltante la nomina del proprio rappresentante fiscale, nelle forme di legge;
- z. di non essere a conoscenza della partecipazione alla procedura o, in caso di suddivisione in lotti, ai lotti n. ....di soggetti che si trovano, rispetto a sé, in una delle situazioni di controllo di cui all'art. 2359 Codice Civile

*oppure*

di essere a conoscenza della partecipazione alla procedura o, in caso di suddivisione in lotti, ai lotti n. ....di soggetti che si trovano, rispetto a sé, in una situazione di controllo di cui all'art. 2359 Codice Civile, indicandone la denominazione,

---

aa. di autorizzare la Stazione Appaltante alla trasmissione delle comunicazioni attinenti alla presente procedura tramite la piattaforma telematica Sintel, con pieno effetto legale ai sensi e per gli effetti di cui al Codice, mediante utilizzo dell'indirizzo di posta elettronica certificata (PEC) comunicato dal concorrente in fase di registrazione alla piattaforma Sintel;

bb. di autorizzare qualora un partecipante alla gara eserciti la facoltà di accesso agli atti, la stazione appaltante a rilasciare copia di tutta la documentazione presentata per la partecipazione alla gara

*oppure*

di non autorizzare l'accesso per quelle parti relative all'offerta tecnica in quanto coperte da segreto tecnico/commerciale **per i motivi che saranno espressamente indicati nella dichiarazione allegata alla documentazione tecnica ed inserita nella relativa busta;**

*oppure*

di non autorizzare l'accesso per quelle parti relative alle informazioni fornite a giustificazione della/e offerta/e economica/e, in quanto coperte da segreto tecnico/commerciale, **per i motivi che saranno espressamente indicati nella dichiarazione allegata alla documentazione economica contenuta nella relativa busta**

cc. *(eventuale in caso di assolvimento dell'imposta di bollo da € 16,00 mediante acquisto della marca da bollo):* che il numero seriale è il seguente: \_\_\_\_\_ allegando copia del contrassegno in formato.pdf

dd. al fine della riduzione percentuale dell'importo della cauzione provvisoria, di essere in possesso delle seguenti certificazioni o degli ulteriori titoli o documenti previsti dall'art106, comma 8 del Codice, che allega in copia:

a. \_\_\_\_\_

b. \_\_\_\_\_

ee. che l'offerta economica presentata è remunerativa giacché per la sua formulazione ha preso atto e tenuto conto:

- delle condizioni contrattuali e degli oneri compresi quelli eventuali relativi in materia di sicurezza, di assicurazione, di condizioni di lavoro e di previdenza e assistenza in vigore nel luogo dove devono essere svolti i servizi/fornitura;

- di tutte le circostanze generali, particolari e locali, nessuna esclusa ed eccettuata che possono avere influito o influire sia sulla prestazione dei servizi/fornitura, sia sulla determinazione della propria offerta;
- ff.** che le certificazioni, gli atti e/o l'ulteriore documentazione prodotti in copia semplice ed inseriti nelle buste di offerta sono conformi all'originale

## **FIRMA**

*Documento sottoscritto digitalmente ai sensi del D.Lgs. 82/2005  
s.m.i. e norme collegate*

**N.B. 1** Il documento dovrà essere **SOTTOSCRITTO CON FIRMA DIGITALE** dal legale rappresentante del concorrente

**N.B. 2** In caso di partecipazione plurisoggettiva, vedere le prescrizioni di cui all'art. 15.1 del Disciplinare.

Modello Offerta economica

Al Direttore Generale  
Azienda ULSS 8 Berica  
Viale Rodolfi, 37  
36100 Vicenza

**OFFERTA ECONOMICA:  
GARA EUROPEA A PROCEDURA APERTA TELEMATICA (EX ART. 71, 108 E 128 DEL D. LGS. N. 36/2023) PER L’AFFIDAMENTO  
DI SERVIZI DI ASSISTENZA MEDICA PRESSO I PRONTO SOCCORSO/PPI DEI PRESIDII OSPEDALIERI DELL’ULSS 8 BERICA,  
SUDDIVISA IN 5 LOTTI**

**LOTTO n.** \_\_\_\_\_

**CIG N**\_\_\_\_\_

Il sottoscritto....., nato a..... Prov. ...., il....., C.F.....,  
residente a ..... Prov....., Via ..... n. ...., nella sua qualità  
di.....(se procuratore, allegare copia della relativa procura notarile, generale o speciale, da  
cui si evincono i poteri di rappresentanza) dell’impresa....., con sede legale a.....  
Prov..... Via.....n.....

**DICHIARA**

- di formulare, in riferimento della procedura in oggetto, preso atto delle modalità di espletamento della gara e delle condizioni che regolano l’appalto, la seguente offerta complessiva e incondizionata, inferiore all’importo a base di gara:  
(Il prezzo dovrà essere esposto con **due cifre dopo la virgola**)

Modello Offerta economica

A	B	C
	<b>CANONE MENSILE OFFERTO</b>	<b>CANONE ANNUALE OFFERTO</b> <b>Iva esclusa</b> <b>B*12</b>
<b>Lotto n.</b> _____  <b>PRONTO SOCCORSO/PPI DI</b> _____	€ (in cifre) _____  Euro (in lettere) _____	€ (in cifre) _____  Euro (in lettere) _____  <b>DI CUI:</b>  - costi della sicurezza afferenti l'attività svolta dall'operatore economico che i propri costi per la sicurezza afferenti l'attività d'impresa, di cui all'art. 108 comma 9 del d.lgs. 36/2023, sono i seguenti:  € _____ in cifre; Euro _____ in lettere  - costi del personale che i propri costi della manodopera, di cui all'art. 108, comma 9 d.lgs. 36/2023, sono i seguenti:  € _____ in cifre; Euro _____ in lettere

**DUVRI: I Costi per la sicurezza derivanti da interferenze non soggetti a ribasso**, per 12 mesi, come specificati nel D.U.V.R.I sono quantificati in:

€ \_\_\_\_\_ in cifre; Euro \_\_\_\_\_ in lettere

- che i prezzi sopraindicati sono impegnativi e irrevocabili per 365 giorni a decorrere dalla data ultima fissata per la presentazione dell'offerta;

- che l'aliquota IVA applicata è il \_\_\_\_\_ %

- che il valore economico della parte di appalto che intende dare in subappalto è il seguente: \_\_\_\_\_

Modello Offerta economica

Dichiara altresì:

1. di aver preso integrale conoscenza delle clausole tutte e di tutti gli specifici oneri, tempi e modalità di esecuzione contenuti nella documentazione di gara e manifesta la sua piena ed incondizionata accettazione delle suddette clausole, senza riserva alcuna;
2. di aver preso integrale conoscenza di tutte le condizioni locali e ambientali, nonché di tutte le circostanze generali e particolari che possono aver influito sulla determinazione dei prezzi e delle condizioni contrattuali e che possono riflettersi sull'esecuzione del servizio, e di aver giudicato i prezzi medesimi nel loro complesso remunerativi e tali da consentire l'offerta presentata.

***Il presente documento va firmato digitalmente.***

***In caso di partecipazione plurisoggettiva, vedere le prescrizioni di cui all'art. 15.1 del Disciplinare.***



Servizio Sanitario Nazionale - Regione Veneto

**AZIENDA ULSS N. 8 BERICA**

Viale F. Rodolfi n. 37 – 36100 VICENZA

COD. REGIONE 050–COD. U.L.SS.508 COD.FISC. E P.IVA 02441500242–Cod. iPA AUV

Tel. 0444 753111 - Fax 0444 931178 Mail [protocollo@aulss8.veneto.it](mailto:protocollo@aulss8.veneto.it)

PEC [protocollo.centrale.aulss8@pecveneto.it](mailto:protocollo.centrale.aulss8@pecveneto.it)

[www.aulss8.veneto.it](http://www.aulss8.veneto.it)

## **CAPITOLATO D'ONERI**

**GARA EUROPEA A PROCEDURA APERTA TELEMATICA (EX ART. 71, 108 E 128 DEL D. LGS. N. 36/2023) PER L'AFFIDAMENTO DI SERVIZI DI ASSISTENZA MEDICA PRESSO I PRONTO SOCCORSO/PPI DEI PRESIDII OSPEDALIERI DELL'AZIENDA ULSS 8 BERICA, SUDDIVISA IN 5 LOTTI**



**1.**

**INDICE**

- Art. 1 Oggetto e caratteristiche dell'appalto**
- Art. 2 Durata e decorrenza del contratto**
- Art. 3 Stipula – Garanzia definitiva**
- Art. 4 Esecuzione del contratto**
  - 4.1 - Direttore dell'esecuzione del contratto - DEC**
  - 4.2 - Referente della ditta appaltatrice**
- Art. 5 Controlli e verifiche di conformità'**
- Art. 6 Livelli di servizio, inadempimenti e penalità**
- Art. 7- Risoluzione del contratto**
- Art. 8 - Recesso unilaterale**
- Art. 9 - Recesso unilaterale per giusta causa**
- Art. 10 - Pagamento del corrispettivo - Cessione dei crediti**
- Art. 11 - Obblighi di tracciabilità dei flussi finanziari**
- Art. 12 - Subappalto e cessione del contratto – Vicende soggettive del contraente**
- Art. 13 - Responsabilità civile e assicurazioni**
- Art. 14 - Tutela contro azioni di terzi**
- Art. 15 - Personale impiegato**
- Art. 16 - Normativa sul lavoro, previdenza ed assistenza**
- Art. 17 - Tutela della salute e sicurezza e igiene sul lavoro**
- Art. 18 - Scioperi e cause di forza maggiore**
- Art. 19 - Incompatibilità ex dipendenti della Pubblica Amministrazione**
- Art. 20 - Spese contrattuali, imposte e tasse**
- Art. 21 - Trattamento dei dati**
- Art. 22 - Responsabile esterno del trattamento dei dati**
- Art. 23 – Clausola sociale**
- Art. 24 – Modalità di affidamento**
- Art. 25 - Comunicazioni**
- Art. 26 - Foro competente**
- Art. 27 - Modifiche del contratto, norme di rinvio e finali**

**Art. n. 1**

***Oggetto e caratteristiche dell'appalto***

Le caratteristiche del servizio sono analiticamente descritte nel Capitolato Tecnico.

Le quantità sono indicate ai soli fini dell'individuazione della migliore offerta, sono indicative e non impegnative e si riferiscono ad un presunto fabbisogno, subordinato a circostanze cliniche e tecnico-scientifiche variabili e non esattamente predeterminabili. Le quantità potranno variare in più o in meno, in relazione al mutato fabbisogno, ai sensi degli artt. 1677 e 1560, comma 1, del Codice Civile (c. c.).

L'Appaltatore dovrà somministrare esattamente le quantità richieste dall'Azienda Sanitaria, anche per quantitativi eccedenti in più o in meno il quinto d'obbligo di cui all'art. 120, comma 9, del D.Lgs 36/2023, senza sollevare eccezioni al riguardo o pretendere compensi o indennità di sorta o fare valere il diritto alla risoluzione del contratto.

L'Appaltatore si impegna ad eseguire con capacità, proprietà e correttezza tutte le prestazioni richieste, attenendosi alle condizioni, modalità, termini e prescrizioni contenute nella documentazione di gara e nell'offerta tecnica, nonché alle particolari indicazioni eventualmente impartite dall'Azienda Sanitaria.

L'Appaltatore è tenuto all'integrale e scrupoloso rispetto di tutte le norme vigenti (leggi, prescrizioni, circolari e decreti, regolamenti aziendali, ecc.) in ordine all'attività svolta ed al personale impiegato.

L'organizzazione del servizio è a totale carico dell'Appaltatore.

Le prestazioni contrattuali debbono necessariamente essere conformi, salva espressa deroga, alle caratteristiche tecniche ed alle specifiche indicate nella documentazione di gara e nell'offerta tecnica.

In ogni caso, l'impresa aggiudicataria si obbliga ad osservare, nell'esecuzione delle prestazioni contrattuali, tutte le norme e tutte le prescrizioni tecniche e di sicurezza in vigore nonché quelle che dovessero essere emanate successivamente alla stipula del contratto.

Sono a carico dell'Appaltatore, intendendosi remunerati con il corrispettivo contrattuale, tutti gli oneri, le spese ed i rischi relativi alla prestazione dei servizi oggetto della presente gara, nonché ogni attività che si rendesse necessaria per la prestazione degli stessi o, comunque, opportuna per un corretto e completo adempimento delle obbligazioni previste.

Gli eventuali maggiori oneri derivanti dalla necessità di osservare norme e prescrizioni vigenti o che entreranno in vigore successivamente alla stipula del contratto, restano ad esclusivo carico dell'Appaltatore, intendendosi in ogni caso remunerati con il corrispettivo contrattuale e l'impresa aggiudicataria non può, pertanto, avanzare pretesa di compensi, a qualsiasi titolo, nei confronti dell'Azienda Sanitaria.

L'impresa rinuncia espressamente, ora per allora, a qualsiasi pretesa o richiesta di compenso nel caso in cui l'esecuzione delle prestazioni contrattuali dovesse essere ostacolata o resa più onerosa dalle attività svolte dall'Azienda Sanitaria.

Per tutto l'arco temporale di durata del contratto l'Impresa aggiudicataria si impegna a prestare, alle stesse quotazioni economiche e condizioni contrattuali pattuite, le effettive prestazioni che in sede di esecuzione si riveleranno necessarie all'Azienda Sanitaria per il soddisfacimento dell'interesse pubblico perseguito dall'Azienda stessa e dell'utenza in genere.

Nell'esecuzione, l'appaltatore è tenuto alla diligenza del buon padre di famiglia ed a una particolare attenzione qualitativa derivante dalla natura sanitaria delle attività e dei servizi da rendere.

**Art. n. 2**

***Durata e decorrenza del contratto***

Il contratto avrà la durata di 12 mesi con decorrenza indicata nel contratto.

In caso di particolare urgenza, l'Azienda Sanitaria potrà disporre, prima della stipulazione del contratto, l'anticipata esecuzione dello stesso.

L'appalto dovrà essere avviato entro il termine massimo di 15 giorni naturali e consecutivi dalla data di sottoscrizione del contratto.

La Stazione Appaltante si riserva la facoltà di risolvere anticipatamente il contratto, con preavviso di almeno 30 giorni, nel caso sia avviata un'iniziativa da parte di una centrale di committenza.

Qualora, durante il periodo contrattuale, l'Autorità Anticorruzione (ANAC) e/o l'Osservatorio prezzi della Regione Veneto (OPRVE) pubblicassero il prezzo di riferimento del servizio oggetto della presente gara, la ditta aggiudicataria dovrà adeguare il proprio prezzo a quello di riferimento; in mancanza la Stazione Appaltante si riserva di procedere alla risoluzione del contratto.

Qualora nel corso di esecuzione del contratto ad esecuzione periodica o continuativa relativo a servizi e forniture, a decorrere dal secondo anno di vigenza contrattuale si verifichi una variazione, in aumento o in diminuzione, del costo del servizio superiore al cinque per cento, dell'importo complessivo, i prezzi sono aggiornati, nella misura dell'ottanta per cento della variazione, in relazione alla prestazione principale. Ai fini del calcolo della variazione dei prezzi si utilizza l'indice di variazione dei prezzi per le famiglie di operai ed impiegati (c.d. indice F.O.I.) elaborato dall'ISTAT.

A tal fine sarà utilizzato lo strumento RIVALUTA messo a disposizione dal medesimo ISTAT nel proprio sito web istituzionale, inserendo quale data iniziale la data di aggiudicazione o di concessione dell'ultima revisione prezzi e quale data finale l'ultimo mese disponibile.

Tale indice costituisce il limite massimo di revisione in aumento, fatto salvo il caso in cui sussistano circostanze eccezionali, debitamente documentate dall'Appaltatore in sede di istanza e non prevedibili al momento della formulazione dell'offerta.

A tal fine, le parti dovranno attivarsi comunicando tramite PEC almeno 60 giorni prima dall'inizio di ciascun anno di vigenza contrattuale a decorrere dal secondo, la propria intenzione di avvalersi della presente clausola di revisione dei prezzi.

Si applicano, altresì, le disposizioni di cui agli artt. 9 e 60 del D.Lgs. n. 36/2023 e s.m.i..

**Art. 3**

***Stipula – Garanzia definitiva***

Divenuta efficace l'aggiudicazione e fatto salvo l'esercizio dei poteri di autotutela nei casi consentiti, la stipulazione del contratto avverrà mediante scrittura privata.

L'Appaltatore dovrà costituire a favore dell'Azienda Sanitaria una garanzia definitiva, secondo le

modalità previste dall'art. 117 del D.lgs 36/2023 e s.m.i.. L'ammontare della garanzia definitiva è pari al 10% o più dell'importo del contratto degli importi di ciascun contratto, al netto dell'IVA, secondo le disposizioni dettate dall'art. 117 precitato.

La cauzione è prestata a garanzia dell'esatto e completo adempimento di tutte le obbligazioni del contratto, del risarcimento dei danni derivanti dall'inadempimento degli obblighi stessi, nonché del rimborso delle somme che l'Azienda Sanitaria abbia eventualmente pagato in più durante l'esecuzione del servizio.

L'Azienda Sanitaria potrà valersi della garanzia definitiva anche per l'eventuale maggiore spesa sostenuta per il completamento del servizio nel caso di risoluzione disposta in danno dell'appaltatore e per provvedere al pagamento di quanto dovuto dallo stesso per inadempimenti derivanti dall'inosservanza di norme e prescrizioni dei contratti collettivi, delle leggi e dei regolamenti sulla tutela, protezione, assicurazione, assistenza e sicurezza fisica dei lavoratori utilizzati per il presente appalto.

Qualora l'ammontare delle garanzie dovesse ridursi per effetto dell'applicazione di penali, o per qualsiasi altra causa, l'aggiudicatario dovrà provvedere al reintegro.

L'Appaltatore è tenuto alla consegna del documento attestante l'avvenuta costituzione della garanzia definitiva (certificato di deposito, ricevuta di pagamento, certificato di polizza assicurativa o atto di fidejussione bancaria) entro 15 giorni dalla richiesta. La mancata costituzione della garanzia determina la decadenza dell'affidamento e l'acquisizione della cauzione provvisoria presentata in sede di offerta da parte dell'Azienda Appaltante, che aggiudica l'appalto al concorrente che segue in graduatoria.

La garanzia definitiva è progressivamente svincolata automaticamente a misura dell'avanzamento dell'esecuzione certificata dalla Stazione Appaltante, nel limite massimo dell'80% dell'iniziale importo garantito.

L'ammontare residuo della garanzia definitiva deve permanere fino alla data di emissione del certificato di regolare esecuzione. La cauzione va reintegrata qualora vengano effettuati su di essa prelievi per fatti connessi all'incompleto e irregolare adempimento degli obblighi contrattuali. Ove ciò non avvenga entro il termine di 15 giorni dal ricevimento della lettera di comunicazione dell'Azienda Sanitaria sorge in quest'ultima la facoltà di risolvere il contratto con le conseguenze previste per la risoluzione dal presente Capitolato, salvo il risarcimento del danno, ex art.1453 c.c.

La garanzia cessa di avere effetto dal rilascio del certificato di regolare esecuzione.

In caso di costituzione di garanzia fideiussoria, la stessa dovrà essere conforme allo schema tipo approvato con decreto del Ministero dello sviluppo economico. La polizza o la fideiussione dovrà riportare espressamente la formale rinuncia al beneficio della preventiva escussione nei riguardi dell'impresa obbligata e la rinuncia all'eccezione di cui all'art. 1957, comma 2, c.c., nonché il formale impegno per il fideiussore a pagare la somma garantita entro 15 giorni dal ricevimento di semplice richiesta scritta. L'impegno del fideiussore a rilasciare la garanzia definitiva non è richiesto per le microimprese, per le piccole e medie imprese e agli RTI o consorzi ordinari composti esclusivamente da microimprese, piccole e medie imprese.

In caso di partecipazione in RTI, le garanzie fideiussorie o assicurative sono presentate, su mandato irrevocabile, dalla mandataria in nome e per conto di tutti i concorrenti, ai sensi dell'art. 117, co. 13, del D.Lgs. 36/2023 e s.m.i., unitamente all'atto costitutivo di RTI.

In caso di consorzi o GEIE, le garanzie fideiussorie o assicurative sono presentate dal consorzio o dal GEIE.

In caso di operatori aderenti a contratti di rete dotati di un organo con personalità giuridica esterna o con poteri di rappresentanza, la garanzia è presentata dall'organo stesso, unitamente al contratto di rete. In caso di operatori aderenti a contratti di rete non dotati di un organo con personalità giuridica o con poteri di rappresentanza esterna, la garanzia è presentata con le modalità previste per le RTI.

L'importo della garanzia è ridotto secondo le misure e le modalità di cui all'art. 106, comma 8, del D.Lgs. 36/2023 e s.m.i.. Per fruire di dette riduzioni il concorrente segnala e documenta nell'offerta il possesso dei relativi requisiti fornendo copia dei certificati posseduti [FS1].

In caso di partecipazione in forma associata, ai sensi dell'art. 106, comma 8, del D.lgs. 36/2023 Codice l'importo della garanzia è ridotto nei termini di seguito indicati.

- a. Riduzione del 30% in caso di possesso della certificazione di qualità conforme alle norme europee della serie UNI CEI ISO 9000. In caso di partecipazione in forma associata, la riduzione si ottiene:
  - per i soggetti di cui all'articolo 65, comma 2, lettere e), f), g), h), del D.Lgs. 36/2023 e s.m.i. **solo se tutti soggetti** che costituiscono il raggruppamento, consorzio ordinario o GEIE, o tutte le imprese retiste che partecipano alla gara siano in possesso della certificazione;
  - per i consorzi di cui all'articolo 65, comma 2, lettere b), c), d), del D.Lgs. 36/2023 e s.m.i., se il Consorzio ha dichiarato in fase di offerta che intende eseguire con risorse proprie, solo se il Consorzio possiede la predetta certificazione; se il Consorzio ha indicato in fase di offerta che intende assegnare parte delle prestazioni a una o più consorziate individuate nell'offerta, solo se sia il Consorzio sia la consorziata designata posseggono la predetta certificazione, o in alternativa, se il solo Consorzio possiede la predetta certificazione e l'ambito di certificazione del suo sistema gestionale include la verifica che l'erogazione della prestazione da parte della consorziata rispetti gli standard fissati dalla certificazione.
- b. Riduzione del 50% in caso di partecipazione di micro, piccole e medie imprese e di raggruppamenti di operatori economici o consorzi ordinari costituiti esclusivamente da micro, piccole e medie imprese. Tale riduzione non è cumulabile con quella indicata alla lett. a).

#### **Art. 4**

#### **Esecuzione del contratto**

L'Appaltatore deve eseguire esattamente la prestazione indicata nel presente Capitolato d'oneri, nel Capitolato tecnico, nel contratto e nell'offerta tecnica. L'Appaltatore deve eseguire la prestazione a regola d'arte, nel rispetto di tutte le norme e le prescrizioni tecniche e di sicurezza in vigore al momento dell'esecuzione, anche intervenute successivamente alla stipula del contratto.

E' a carico dell'Appaltatore ogni attività che si renda necessaria od opportuna ai fini dell'esatto adempimento delle obbligazioni contrattuali.

Le attività a carico dell'Appaltatore si intendono interamente remunerate con il corrispettivo contrattuale.

Nel caso ricorrano circostanze speciali che impediscano temporaneamente la regolare esecuzione del contratto, il Direttore dell'esecuzione del contratto potrà disporre la sospensione. La sospensione del contratto potrà essere disposta anche dal RUP per ragioni di pubblico interesse o necessità. Alla sospensione si applicano le disposizioni di cui all'art. 121 del D.Lgs. 36/2023 e s.m.i..

Nessuna variazione o modifica al contratto può essere introdotta dall'appaltatore se non disposta dal Direttore dell'esecuzione del contratto e preventivamente approvata dal RUP, nelle ipotesi previste dall'art. 120 del D.Lgs. 36/2023 e s.m.i..

Gli eventuali maggiori oneri derivanti dalla necessità di osservare le norme e le prescrizioni di cui sopra, anche se entrate in vigore successivamente alla stipula, restano ad esclusivo carico dell'Appaltatore, intendendosi in

ogni caso remunerati con il corrispettivo contrattuale ed il fornitore non può, pertanto, avanzare pretesa di compensi, a qualsiasi titolo, assumendosene il medesimo fornitore ogni relativa alea.

#### ***4.1 - Direttore dell'esecuzione del contratto - DEC***

Il responsabile unico del procedimento (RUP) si avvale, nella fase di esecuzione del contratto, del Direttore dell'esecuzione del contratto (DEC). Il Direttore dell'esecuzione del contratto provvede al coordinamento, alla direzione e al controllo tecnico, assicurando la regolarità da parte del concessionario e verificando che le attività e le prestazioni siano conformi al capitolato speciale descrittivo. A tale fine, il Direttore svolge tutte le attività che si rendano opportune per assicurare il perseguimento dei compiti sopra descritti.

#### ***4.2 - Referente della ditta appaltatrice***

L'Appaltatore dovrà indicare, prima della stipula contrattuale, il nominativo ed il recapito telefonico di un proprio referente, tecnicamente qualificato, che sarà responsabile dell'esecuzione del contratto nella sua globalità e delegato ai rapporti con l'Azienda Sanitaria.

### ***Art. 5***

#### ***Controlli e verifiche di conformità'***

L'Azienda Sanitaria si riserva la facoltà di effettuare controlli in modo da verificare che il servizio sia svolto nel rispetto di quanto previsto dal presente Capitolato.

Si terrà conto anche delle eventuali segnalazioni degli utenti.

Per il servizio fornito, il Direttore dell'esecuzione del contratto effettuerà la verifica di conformità in corso di esecuzione contrattuale delle prestazioni eseguite rispetto a quelle pattuite.

I controlli saranno effettuati con cadenza adeguata per un accertamento progressivo della regolare esecuzione delle prestazioni.

Il Direttore dell'esecuzione del contratto provvederà a trasmettere al RUP, entro 15 giorni successivi alla data dei controlli, i verbali che riferiscono anche sull'andamento dell'esecuzione contrattuale e sul rispetto delle condizioni contrattuali, e contengono le osservazioni ed i suggerimenti ritenuti necessari, ferme restando le competenze dell'Azienda Sanitaria e del Direttore dell'esecuzione del contratto.

### ***Art. n. 6***

#### ***Livelli di servizio, inadempimenti e penali***

Si veda art. 7 del capitolato tecnico.

### ***Art. 7***

#### ***Risoluzione del contratto***

Ai sensi dell'art. 1454 c.c., in caso di grave inadempimento del contraente agli obblighi contrattuali, l'Azienda Sanitaria potrà assegnare, mediante PEC o lettera raccomandata A.R., un termine per adempiere non inferiore a 10 giorni dalla data di ricevimento della intimazione. Trascorso inutilmente il predetto termine, il contratto si intenderà risolto.

Ai sensi dell'art. 1456 c.c. l'Azienda Sanitaria potrà risolvere di diritto il contratto, previa comunicazione scritta all'Appaltatore, da effettuarsi mediante PEC o raccomandata A.R., nei seguenti casi:



- non veridicità delle dichiarazioni presentate dall'Appaltatore nel corso della procedura di gara ovvero in caso di perdita di alcuno dei requisiti richiesti dal Disciplinare, accertata dall'Azienda Sanitaria al termine del procedimento che ha portato all'annullamento dell'aggiudicazione all'Appaltatore;
- frode, di grave negligenza, di contravvenzione nell'esecuzione degli obblighi e delle condizioni contrattuali e di mancata reintegrazione del deposito cauzionale;
- commissione di uno dei reati di cui all'art. 94 del D.Lgs. 36/2023 e s.m.i. per i quali sia intervenuta sentenza di condanna passata in giudicato o nella situazione di intervenuto provvedimento definitivo che dispone l'applicazione di una o più misure di prevenzione di cui al codice delle leggi antimafia;
- reiterati ritardi rispetto ai termini previsti dal contratto;
- cessione del contratto o subappalto non autorizzati;
- mancato rispetto degli obblighi in tema di tracciabilità di cui al presente Capitolato;
- a seguito di due contestazioni all'Appaltatore per inadempimento;
- qualora la somma delle le penali applicate superi il 10% del valore del contratto, ex art. 126, comma 1, del D.lgs. 36/2023 e s.m.i.;
- mancata reintegrazione della garanzia definitiva, a seguito di prelievi per fatti connessi all'incompleto e irregolare adempimento degli obblighi contrattuali;
- mancata stipula delle assicurazioni RTC RCO di cui al presente Capitolato;
- sospensione dell'attività commerciale, di concordato preventivo, di fallimento, di amministrazione controllata o di liquidazione dell'Appaltatore;
- accertamento del mancato possesso dei requisiti in capo al contraente subentrante, qualora si verificasse una situazione di variazione soggettiva;
- in tutti gli altri casi previsti dal presente Capitolato e nei restanti atti di gara.

Si richiama inoltre quanto indicato all'art. 6 del presente Capitolato.

In particolare, il contratto sarà risolto nell'ipotesi in cui nei confronti dell'Appaltatore sia intervenuto un provvedimento definitivo che dispone l'applicazione di una o più misure di prevenzione di cui al Codice delle leggi antimafia e delle misure di prevenzione D.Lgs 159/2011, ovvero sia intervenuta sentenza di condanna passata in giudicato per i reati di cui all'articolo 80.

Il contratto sarà risolto, altresì, qualora, successivamente alla stipula del contratto, venga rilasciata nei confronti dell'appaltatore comunicazione o informazione antimafia interdittiva, ai sensi del D.lgs. 159/2011. In tal caso, sarà applicata a carico dell'Appaltatore, anche una penale nella misura del 10% del valore del contratto, salvo il risarcimento del maggior danno.

La risoluzione del contratto non si estende alle prestazioni già eseguite. Con la risoluzione del contratto sorge in capo all'Azienda Sanitaria il diritto di affidare a terzi la fornitura o la parte rimanente di questa, in danno all'Appaltatore inadempiente. All'Appaltatore inadempiente sono addebitate le spese sostenute in più rispetto a quelle previste dal contratto risolto. In caso di esecuzione in danno dell'Appaltatore, le somme necessarie sono prelevate dal deposito cauzionale definitivo mediante l'escussione del medesimo e, ove questo non sia sufficiente, da eventuali crediti dell'impresa. Nel caso di minor spesa nulla spetta all'Appaltatore inadempiente. E' fatto salvo il diritto dell'Azienda Sanitaria di applicare le penali e di agire per il risarcimento degli ulteriori danni subiti, ex art. 1382 c.c..

Per quanto non previsto dal presente articolo, si applicano le disposizioni di cui al Codice Civile in materia di inadempimento e risoluzione del contratto.

**Art. 8*****Recesso unilaterale***

L'Azienda Sanitaria ha diritto, a suo insindacabile giudizio, di recedere dal contratto in qualsiasi momento, con preavviso di almeno trenta giorni naturali e consecutivi, da comunicarsi all'Appaltatore con PEC/raccomandata A/R..

Dalla data di efficacia del recesso, l'Appaltatore dovrà cessare tutte le prestazioni contrattuali, assicurando che tale cessazione non comporti danno alcuno all'Azienda Sanitaria.

In caso di recesso da parte dell'Azienda Sanitaria, l'Appaltatore ha diritto al pagamento di quanto correttamente eseguito a regola d'arte nonché del valore dei materiali utili esistenti in magazzino, oltre al decimo dell'importo dei servizi o delle forniture non eseguite. Tale decimo è calcolato sulla differenza tra l'importo dei quattro quinti del prezzo posto a base di gara, depurato del ribasso d'asta e l'ammontare netto delle prestazioni eseguite.

**Art. 9*****Recesso unilaterale per giusta causa***

In caso di sopravvenienze normative e/o in caso di attivazione di una convenzione CONSIP o di aggiudicazione di appalto in ambito regionale/area vasta e/o per motivi di interesse pubblico e/o mutamenti di carattere organizzativo/logistico interessanti l'Azienda Sanitaria che abbiano incidenza sull'esecuzione del servizio, l'Azienda Sanitaria potrà recedere in tutto o in parte unilateralmente dal contratto, con un preavviso di almeno trenta giorni naturali e consecutivi, da comunicarsi al Appaltatore con PEC/raccomandata A.R.. Nelle ipotesi di recesso per giusta causa di cui al presente articolo, l'Appaltatore ha diritto al pagamento di quanto correttamente eseguito, secondo i corrispettivi e le condizioni di contratto e rinuncia, ora per allora, a qualsiasi pretesa risarcitoria, ad ogni ulteriore compenso o indennizzo e/o rimborso delle spese, anche in deroga a quanto stabilito all'art. 1671 codice civile.

**Art. 10*****Pagamento del corrispettivo – Cessione dei crediti***

Si veda art. 11 del Capitolato Tecnico.

**Art. 11*****Obblighi di tracciabilità dei flussi finanziari***

L'Appaltatore assume tutti gli obblighi di tracciabilità dei flussi finanziari di cui all'Art. 3 della L. 13 agosto 2010, n. 136 e s.m.i..

Qualora le transazioni relative al contratto non vengano effettuate avvalendosi di banche o della Società Poste Italiane S.p.a., il contratto dovrà considerarsi risolto.

Si impegna, inoltre, a dare immediata comunicazione all'Azienda Sanitaria ed alla Prefettura-Ufficio Territoriale del Governo della provincia di Vicenza della notizia dell'inadempimento della propria controparte (subappaltatore o subcontraente) agli obblighi di tracciabilità finanziaria.

Nei termini previsti dall'art. 3, comma 7, della L. 136/2010, l'Appaltatore dovrà comunicare al Servizio Finanziario e Fiscale dell'Azienda U.L.SS. n. 8, tramite pec [finanziario.aulss8@pecveneto.it](mailto:finanziario.aulss8@pecveneto.it) o telefax 0444 753174, i seguenti dati:

1. estremi identificativi dei conti correnti bancari o postali dedicati, con l'indicazione dell'opera/servizio/fornitura alla quale sono dedicati;
2. le generalità e il codice fiscale delle persone delegate ad operare sugli stessi;



3. ogni modifica relativa ai dati trasmessi.

L'Appaltatore, in caso di cessione dei crediti, s'impegna a comunicare il CIG al cessionario affinché lo stesso venga riportato sugli strumenti di pagamento utilizzati. Il cessionario è tenuto ad utilizzare conto/i corrente/i dedicato/i nonché ad anticipare i pagamenti all'Appaltatore mediante bonifico bancario o postale sul/i conto/i corrente/i dedicato/i dell'Appaltatore medesimo riportando il CIG dallo stesso comunicato.

Il mancato rispetto dell'obbligo di tracciabilità dei flussi finanziari così come disposto dalla L. 136/2010 determinerà la risoluzione del contratto, ai sensi dell'Art. 1456 del c.c.

### **Art. 12**

#### ***Subappalto e cessione del contratto – Vicende soggettive del contraente***

Il subappalto è ammesso nei limiti previsti dalla normativa di riferimento e con le modalità previste all'art. 119 del D.Lgs. 36/2023 e s.m.i.. E' fatto divieto all'Appaltatore di subappaltare in tutto o in parte il servizio senza la preventiva autorizzazione dell'Azienda Sanitaria, pena l'immediata risoluzione del contratto, con escussione della cauzione definitiva, fatto salvo il riconoscimento di ogni conseguente maggior danno.

L'Appaltatore deve depositare presso l'Azienda Sanitaria il contratto di subappalto almeno venti giorni prima dell'inizio dell'esecuzione delle attività subappaltate. Unitamente al contratto di subappalto, l'Appaltatore deposita la certificazione attestante il possesso da parte del subappaltatore dei requisiti di qualificazione prescritti dal D.Lgs. 36/2023 in relazione della prestazione subappaltata, la dichiarazione del subappaltatore attestante l'assenza in capo al subappaltatore dei motivi di esclusione di cui agli artt. 94 e 95 del D.Lgs. 30/2023 e la dichiarazione di sussistenza o meno di eventuali forme di controllo o collegamento a norma dell'art. 2359 c.c..

I pagamenti relativi alle prestazioni effettuate dal subappaltatore verranno effettuati dall'Appaltatore, che è obbligato a trasmettere, entro venti giorni dalla data di ciascun pagamento effettuato, copia delle fatture quietanzate con l'indicazione delle ritenute a garanzia effettuate. I pagamenti saranno effettuati direttamente al subappaltatore nei casi previsti dall'art. 119, comma 11, del D.Lgs 36/2023 e s.m.i..

L'Appaltatore e il subappaltatore sono responsabili in solido nei confronti dell'Azienda Sanitaria per le prestazioni oggetto del contratto di subappalto<sup>[FL2]</sup>.

L'Appaltatore e' responsabile in solido con il subappaltatore per gli obblighi retributivi e contributivi, ai sensi dell'art. 29 del D.Lgs 276/2003.

L'Appaltatore è responsabile in solido con il subappaltatore degli adempimenti, da parte di quest'ultimo, degli obblighi di sicurezza previsti dalla normativa vigente

L'Appaltatore si impegna ad inserire nel contratto di subappalto o in altro subcontratto, una clausola risolutiva espressa che preveda la risoluzione immediata ed automatica del contratto di subappalto, previa revoca dell'autorizzazione al subappalto, ovvero la risoluzione del subcontratto, qualora dovessero essere comunicate dalla Prefettura, successivamente alla stipula del subappalto o del subcontratto, informazioni interdittive di cui al D.Lgs. 159/2023. L'appaltatore si obbliga altresì ad inserire nel contratto di subappalto o nel subcontratto una clausola che preveda l'applicazione a carico dell'impresa, oggetto dell'informativa interdittiva successiva, anche di una penale nella misura del 10% del valore del subappalto o del subcontratto, salvo il maggior danno, specificando che le somme provenienti dall'applicazione delle penali saranno affidate in custodia all'appaltatore e destinate all'attuazione di misure incrementali della sicurezza dell'intervento, secondo le indicazioni che saranno impartite dalla Prefettura."

A pena di nullità del contratto, l'Appaltatore dovrà inserire nei contratti sottoscritti con i subappaltatori e i subcontraenti una apposita clausola con la quale ciascuno di essi assume gli obblighi di tracciabilità dei flussi finanziari di cui alla Legge 136/2010 e si impegna a dare immediata comunicazione all'Azienda Sanitaria della notizia dell'inadempimento della propria controparte agli obblighi di tracciabilità finanziaria.

La stessa clausola dovrà essere inserita nei subcontratti stipulati.

E' vietato cedere, a qualunque titolo, il contratto d'appalto, ogni atto contrario è nullo.

Nel caso l'Appaltatore dovesse, durante la fornitura, subire variazioni societarie, cessioni o accorpamenti, dovrà darne tempestiva comunicazione ed in tal caso si applicherà la disciplina di cui all'art. Articolo 120, comma 1, lett. d) del D.Lgs. 36/2023.

In caso di violazione del disposto di cui al comma precedente l' Azienda Sanitaria potrà risolvere di diritto il contratto, ex art. 1456 c.c. e incamerare il deposito cauzionale definitivo, fatto salvo il diritto di agire per il risarcimento di ogni conseguente danno subito.

### **Art. 13**

#### ***Responsabilità civile e assicurazioni***

L'Appaltatore è responsabile per qualsiasi danno causato a persone e/o beni di proprietà dell'Appaltatore medesimo, e/o dell'Azienda Sanitaria e/o di terzi, che abbia a verificarsi in dipendenza dell'esecuzione dell'appalto e derivante dalla condotta, anche omissiva, del personale dipendente o collaboratore dell'appaltatore o socio, in caso di cooperativa, o dal personale dipendente da altre imprese, coinvolte a vario titolo nell'esecuzione dell'appalto.

L'Appaltatore è, altresì, responsabile per il danno differenziale per infortunio sul lavoro o malattia professionale che abbiano a colpire i lavoratori dell'Appaltatore, dell'Azienda Sanitaria e di altre imprese, coinvolte a vario titolo nell'esecuzione dell'appalto.

L'Appaltatore si impegna a manlevare e a tenere indenne l'Azienda Sanitaria dai danni e/o dalle azioni legali che fossero eventualmente intentate o da richieste alla stessa rivolte per i fatti sopra indicati.

A fronte degli obblighi di cui sopra, l'Appaltatore si impegna a stipulare e mantenere in essere per tutta la durata contrattuale apposite Polizza assicurativa RCT e RCO, da produrre preliminarmente alla firma del contratto, con idonei massimali di garanzia comunque non inferiori a € 3.000.000,00 per sinistro, per persone o cose e deve garantire le rivalse di qualsiasi Ente previdenziale o assicurativo e/o dei dipendenti e dei collaboratori dell'Appaltatore per infortuni e/o malattie professionali, con massimali di garanzia non inferiori a € 3.000.000,00 per sinistro e per ciascuna persona o cosa. L'onere relativo si intende ricompreso e compensato nel corrispettivo del contratto.

Resta ferma la responsabilità dell'Appaltatore anche per i danni non coperti e/o eccedenti il massimale di polizza.

La quietanza di pagamento del premio dovrà essere presentata con la periodicità prevista dalla polizza stessa onde verificare il permanere della validità del contratto di assicurazione per tutta la durata della fornitura.

La mancata stipulazione della polizza, la non conformità della stessa rispetto a quanto stabilito nel presente articolo o il mancato pagamento del premio costituiscono motivo di risoluzione del contratto, ex art. 1456 c.c. sulla clausola risolutiva espressa.

In caso di partecipazione in forma aggregata, si applicano le disposizioni di cui all'art. 4 del presente Capitolato sulla garanzia definitiva.

### **Art. 14**

#### ***Tutela contro azioni di terzi***

L'Appaltatore si obbliga a tenere indenne l'Azienda Sanitaria da eventuali pretese patrimoniali avanzate nei confronti di quest'ultima derivanti da eventuale violazione di diritti di marchio, di brevetto o d'autore.

In tal caso l'Appaltatore si obbliga a rifondere all'Azienda Sanitaria le spese processuali, il risarcimento del danno ed ogni altra somma dovuta ad altro titolo, a cui la stessa dovesse essere condannata con sentenza passata in giudicato, oltre agli ulteriori danni.

### **Art. 15**

#### ***Personale impiegato***

L'Appaltatore, in sede di esecuzione, deve avvalersi di proprio personale qualificato e specializzato, in numero adeguato a garantire la corretta esecuzione del servizio, della cui condotta è ritenuta responsabile in caso di danni, ritardi, errori e/o omissioni.

Il nominativo, la qualifica e l'orario di servizio del personale impiegato dall'Appaltatore per l'effettuazione delle prestazioni contrattuali, devono essere tempestivamente comunicati all'Azienda Sanitaria prima dell'avvio dell'esecuzione contrattuale. In caso di sostituzione, anche temporanea, di personale nel corso dell'esecuzione del contratto, la comunicazione dei nominativi deve avvenire quanto meno con 2 (due) giorni lavorativi di anticipo rispetto alla intervenuta sostituzione.

L'Azienda Sanitaria si riserva la facoltà di chiedere la motivata sostituzione del personale dell'impresa aggiudicataria qualora quest'ultimo non consenta il buon svolgimento delle attività.

L'Appaltatore dovrà mettere a disposizione inoltre un Rappresentante Responsabile della struttura incaricato di gestire la commessa e un suo sostituto, presente nelle ore di servizio e rapidamente rintracciabile durante le altre ore della giornata, munito di ampia delega a trattare in merito a qualsiasi problema che dovesse insorgere in tema di esecuzione degli adempimenti previsti dal contratto d'appalto. Il Rappresentante Responsabile rappresenterà l'unico interlocutore riconosciuto dall'Azienda Sanitaria e dai suoi operatori nonché sarà l'unica persona con cui dovrà interfacciarsi il relativo referente dell'Azienda Sanitaria per la gestione delle problematiche relative al servizio. Ogni comunicazione, segnalazione o reclamo eseguiti nei confronti di tale Rappresentante Responsabile si intenderà eseguita all'Appaltatore medesimo.

Il personale opera sotto l'esclusiva responsabilità dell'Appaltatore, anche nei confronti dei terzi. La sorveglianza da parte dell'Azienda Sanitaria non esonera le responsabilità del fornitore per quanto riguarda l'esatto adempimento dell'appalto, né la responsabilità per danni a cose o persone.

Lo stesso personale dovrà essere idoneo a svolgere le prestazioni di servizio, possedere requisiti di igiene e sanità richiesti dalle norme vigenti, essere di provata capacità e moralità, parlare, leggere e scrivere correttamente in italiano, saper utilizzare, previa formazione a carico dell'Appaltatore ed in modo adeguato, strumenti informatici eventualmente necessari all'esecuzione del servizio, mantenere il segreto d'ufficio su tutti i fatti o circostanze concernenti l'organizzazione dell'Azienda Sanitaria dei quali abbia avuto notizia durante l'espletamento del servizio, consegnare al personale Ulss qualsiasi oggetto trovato durante lo svolgimento del servizio, rispettare tutte le norme di sicurezza sul lavoro, adeguarsi tassativamente alle disposizioni dell'Azienda Sanitaria in materia di sicurezza, evitare qualsiasi intralcio o disturbo al normale andamento delle attività svolte dagli operatori dell'Azienda Sanitaria, rifiutare qualsiasi compenso o regalia, non fumare in orario di servizio.

L'Appaltatore dovrà esibire ad ogni richiesta dell'Azienda Sanitaria i contratti di assunzione, il libro matricola, il libro paga ed il registro previsto dalle vigenti norme.

L'Appaltatore si obbliga, inoltre, a fornire, su semplice richiesta dell'Azienda Sanitaria, tutte le informazioni sul personale utilizzato nel corso dell'esecuzione contrattuale (ad es. elenco del personale impiegato con relativi qualifica/profilo professionale, CCNL applicato, monte ore settimanale, livelli retributivi, indennità, superminimi, scatti anzianità, stipendio annuo lordo, indicazione degli eventuali lavoratori svantaggiati o assunti ai sensi della Legge 68/99 ovvero mediante fruizione di agevolazioni contributive previste dalla normativa vigente, ecc.).

Il personale deve:

- ✓ dotato di idonea divisa e cartellino identificativo;
- ✓ evitare di intrattenersi con l'utenza durante l'esecuzione del servizio;
- ✓ mantenere un contegno decoroso;
- ✓ rispettare gli eventuali divieti e le norme antinfortunistiche;
- ✓ osservare l'obbligo del segreto d'ufficio.

L'Appaltatore, con riferimento alle prestazioni relative al servizio in questione, si impegna ad osservare e a far osservare ai propri collaboratori a qualsiasi titolo, per quanto compatibili con il ruolo e l'attività svolta, gli obblighi di condotta previsti dal D.P.R. 16 aprile 2013, n. 62 "Regolamento recante codice di comportamento dei dipendenti pubblici, a norma dell'articolo 54 del decreto legislativo 30 marzo 2001, n. 165", ai sensi dell'articolo 2, comma 3, dello stesso D.P.R..

L'Appaltatore si impegna, pertanto, a darne la massima diffusione a tutti i collaboratori che a qualunque titolo sono coinvolti nell'esecuzione del servizio in questione.

La violazione degli obblighi di cui al D.P.R. 16 aprile 2013, n. 62 sopra richiamati, costituisce causa di risoluzione del contratto.

#### **Art. 16**

##### ***Normativa sul lavoro, previdenza ed assistenza***

L'Appaltatore si obbliga ad ottemperare a tutti gli obblighi verso i propri dipendenti derivanti da disposizioni legislative e regolamentari vigenti in materia di lavoro, previdenza ed assistenza obbligatorie (INPS, INAIL o casse equivalenti) ed assunzione di lavoratori disabili ex L. 68/1999.

L'Appaltatore, anche se non aderente ad associazioni firmatarie, si obbliga ad applicare, nei confronti dei propri dipendenti e, se cooperativa, nei confronti dei soci lavoratori, occupati nelle attività oggetto del contratto, condizioni contrattuali normative e retributive non inferiori a quelle previste dai Contratti Collettivi Nazionali di Lavoro di riferimento e dai Contratti integrativi di lavoro territoriali applicabili alla data di stipula del presente contratto, nonché le condizioni risultanti da successive modifiche ed integrazioni. Tale obbligo permane anche dopo la loro scadenza e fino a loro rinnovo.

L'Appaltatore si impegna, anche ai sensi e per gli effetti dell'art. 1381 c.c., a far rispettare gli obblighi di cui ai precedenti commi del presente articolo anche agli eventuali esecutori di parti delle attività oggetto del contratto.

Si applicano le disposizioni di cui all'art. 11 del D.Lgs. 36/2023 e s.m.i., a salvaguardia della adempienza contributiva e retributiva.

#### **Art. 17**

##### ***Tutela della salute e sicurezza e igiene sul lavoro***

L'Appaltatore si impegna ad osservare e far osservare ai propri dipendenti, collaboratori e soci, in caso di società cooperativa nonché ai terzi presenti sui luoghi nei quali si esegue l'appalto, tutte le norme vigenti in materia di sicurezza, igiene e salute nei luoghi di lavoro, di cui al D.Lgs. 81/2008 e ad adottare tutti i provvedimenti all'uopo ritenuti necessari ed opportuni, senza con ciò creare danno o disturbo alle attività/proprietà dell'Azienda.

L'Appaltatore dovrà dotare il proprio personale di tutti i dispositivi di protezione individuale necessari per l'esecuzione delle attività oggetto dell'appalto.

Entro il termine di 15 giorni dall'aggiudicazione definitiva l'Appaltatore dovrà comunicare all'Azienda Sanitaria il nominativo del Responsabile aziendale del Servizio Prevenzione e Protezione ai sensi del D.Lgs. 81/2008 e dovrà dichiarare a firma del Legale rappresentante di essere in regola con le norme che disciplinano la sicurezza sui luoghi di lavoro.

Per il presente appalto sono stati rilevati i rischi da interferenza indicati nell'allegato DUVRI, che verrà discusso dall'Appaltatore con il Direttore dell'esecuzione del contratto, anche ai fini della sua integrazione.

**Art. 18*****Scioperi e cause di forza maggiore***

Il servizio in appalto è definito di pubblica utilità e, pertanto, lo stesso non può essere interrotto o sospeso o soppresso.

L'interruzione, sospensione o soppressione ingiustificata di un servizio di pubblica utilità comporta responsabilità penale ex art. 331 del Codice Penale e la risoluzione del contratto ex art. 1456 c.c.. Civile.

In caso di sciopero del personale, così come per cause di forza maggiore, l'Appaltatore deve impegnarsi a garantire la presenza di idonei operatori in numero adeguato all'assolvimento del servizio.

In caso di sciopero si applicherà la L. 146/90 e s.m.i. In caso di scioperi generali di categoria, l'impresa aggiudicataria dovrà provvedere, tramite avviso scritto e con un anticipo di giorni 5 (cinque), a segnalare all'Azienda Sanitaria la data effettiva dello sciopero programmato e le modalità con le quali intende espletare il servizio.

In caso di cause di forza maggiore e/o scioperi, l'impresa aggiudicataria è tenuta ad assicurare l'assoluta continuità nello svolgimento del servizio in appalto attraverso l'adozione di un piano di emergenza ed indipendentemente dalla causa che ha provocato la situazione di eccezione e dalla attribuzione della sua responsabilità, è fatto obbligo per l'impresa aggiudicataria mettere a disposizione le risorse necessarie per gestire l'evento negativo e ripristinare le condizioni minime di servizio recuperando una situazione regolare e minimizzandone gli effetti. L'Appaltatore dovrà concordare con il Direttore dell'Esecuzione del Contratto eventuali comportamenti da seguire in presenza di situazioni che ne dovessero compromettere la regolarità.

Qualora l'impresa aggiudicataria sospendesse il servizio l'Azienda Sanitaria potrà procedere alla risoluzione del contratto.

**Art. 19*****Incompatibilità ex dipendenti della Pubblica Amministrazione***

Ai sensi e per gli effetti di quanto previsto dall'art. 53, comma 16 ter, del D.Lgs. 165/2001 l'Appaltatore non deve avere concluso o concludere contratti di lavoro subordinato o autonomo e comunque non deve avere attribuito o attribuire incarichi ad ex dipendenti che hanno esercitato poteri autoritativi o negoziali per conto delle pubbliche amministrazioni nei suoi confronti per il triennio successivo alla cessazione del rapporto a pena di nullità del contratto.

**Art. 20*****Spese contrattuali, imposte e tasse***

Sono a carico dell'Appaltatore tutte le spese inerenti alla eventuale registrazione del contratto, oltre a tasse o imposte che dovessero anche in avvenire colpire il contratto, ad esclusione dell'imposta sul valore aggiunto, che rimane a carico dell'Azienda Sanitaria.

**Art. 21*****Trattamento dei dati***

I dati riguardanti l'Appaltatore, il subappaltatore o i soggetti in subaffidamento, vengono trattati secondo quanto previsto dal Regolamento UE 2016/679 (GDPR), dal D.Lgs 196/2003 e s.m.i. e dal Regolamento dell'Azienda ULSS 8 in materia di protezione dei dati personali.



L'Azienda Sanitaria rilascia all'Appaltatore l'informativa di cui agli artt. 13 e 14 del Regolamento UE 2016/679 nei termini sotto riportati.

I dati riguardanti l'Appaltatore sono forniti dallo stesso o acquisiti dalle banche dati dell'ANAC o altri Enti Pubblici.

Il Titolare del trattamento dei dati è l'Aulss 8 Berica, Viale Rodolfi, 37 -36100 Vicenza, nella persona del Direttore Generale Dott.ssa Patrizia Simionato, tel 0444 753465, Fax: 0444 753326, PEC: [protocollo.centrale.aulss8@pecveneto.it](mailto:protocollo.centrale.aulss8@pecveneto.it), e-mail: [direzione.generale@aulss8.veneto.it](mailto:direzione.generale@aulss8.veneto.it); **il Responsabile della protezione dei dati è LTA S.r.l., E-mail: [rpd@aulss8.veneto.it](mailto:rpd@aulss8.veneto.it).<sup>[LT3]</sup>**

Il trattamento dei dati avviene sulla base di quanto previsto dalla normativa sui Contratti pubblici, D.Lgs. 36/2023 e norme collegate.

Il trattamento è finalizzato all'espletamento della procedura di gara, alla sottoscrizione e all'esecuzione del contratto e alla tutela in giudizio della Stazione Appaltante, per azioni nelle quali la stessa risultasse a qualsiasi titolo coinvolta. I dati, in misura strettamente necessaria, sono trattati altresì al fine di consentire l'accesso agli atti di cui all'art. 22 della L. 241/1990 e all'art. 5, co. 1 e 2, del D.lgs 33/2013 e l'adempimento degli obblighi di pubblicità, trasparenza e diffusione di informazioni da parte delle pubbliche amministrazioni, di cui al D.lgs 33/2013.

I destinatari dei dati sono l'Azienda Ulss 8 Berica, l'Autorità nazionale anticorruzione, le Prefetture, i Tribunali, l'Agenzia per le entrate, i Centri per l'impiego, INPS, INAIL o enti assistenziali o previdenziali equivalenti ed altri enti pubblici coinvolti nel procedimento di aggiudicazione ed esecuzione del servizio, i soggetti che facciano istanza di accesso agli atti, ex art. 22 L. 241/1990 art. 5, co. 1 e 2, del D.lgs 33/2013, e gli utenti che prendano visione del sito aziendale [www. Aulss8.veneto.it](http://www.Aulss8.veneto.it).

I dati saranno conservati dalla data dell'acquisizione sino allo scadere del decimo anno successivo alla data di emanazione del certificato di verifica di conformità e, in ogni caso, per il periodo necessario per la tutela in giudizio dell'Azienda Sanitaria, in caso di azioni legali.

Al titolare dei dati è riconosciuto in ogni momento il diritto di chiedere al titolare del trattamento l'accesso ai dati personali e la rettifica degli stessi. Il conferimento dei dati è obbligatorio e necessario. Il mancato conferimento dei dati comporta l'impossibilità di sottoscrivere il contratto.

## **Art. 22**

### ***Responsabile e del trattamento dei dati***

Ai sensi dell'art. 28 del Regolamento Europeo 2016/679 e del Regolamento dell'Azienda ULSS 8 in materia di dati personali, l'Appaltatore è nominato Responsabile del trattamento dei dati comuni e sensibili riguardanti l'Azienda Sanitaria o gli utenti del servizio, di cui verrà a conoscenza in dipendenza ed in occasione del contratto, relativamente agli adempimenti previsti nel contratto, nei limiti e per la durata dello stesso. Tale incarico dovrà essere espletato in conformità alle seguenti prescrizioni ed istruzioni impartite dal Titolare:

### **obblighi**

- trattare i dati in modo lecito, secondo correttezza e nel pieno rispetto della vigente normativa (nazionale ed europea) in materia di privacy;
- trattare i dati personali, anche di natura sensibile e giudiziaria dei pazienti o di altri interessati (c.d. "particolari categorie di dati" ai sensi dell'art. 9 del GDPR) esclusivamente per le finalità previste dal contratto o dalla convenzione stipulata con la ULSS n. 8 Berica e ottemperando, in ogni fase dell'attività, ai principi di necessità, pertinenza e non eccedenza rispetto alle finalità per le quali i dati sono trattati (articolo 5 del GDPR);

- attuare i principi e le misure in materia di sicurezza imposte dalla normativa vigente in materia di privacy, idonei a prevenire, ridurre e/o evitare operazioni di comunicazione o diffusione dei dati non consentite, il rischio di distruzione o perdita, anche accidentale, il rischio di accesso non autorizzato o di trattamento non autorizzato o non conforme alle finalità della raccolta;
- adottare, secondo la propria organizzazione interna, misure tecniche ed organizzative idonee a garantire un livello di sicurezza adeguato al rischio, nei termini di cui all'articolo 32 del Regolamento Europeo 2016/679 rubricato "Sicurezza del trattamento";
- nominare, al suo interno, i soggetti autorizzati / incaricati del trattamento, impartendo loro tutte le necessarie istruzioni finalizzate a garantire, da parte degli stessi, un adeguato obbligo legale di riservatezza;
- specificare, su richiesta del Titolare, i luoghi dove fisicamente avviene il trattamento dei dati e su quali supporti e le misure minime di sicurezza adottate per garantire la riservatezza e la protezione dei dati personali trattati.
- assistere, per quanto di competenza e nella misura in cui ciò sia possibile, il Titolare del trattamento nel garantire il rispetto degli obblighi di cui agli articoli da 32 a 36 del Regolamento Europeo (*sicurezza del trattamento dei dati personali, notifica di una violazione dei dati personali all'autorità di controllo, comunicazione di una violazione dei dati personali all'interessato*), tenendo conto della natura del trattamento e delle informazioni a disposizione del responsabile del trattamento;
- mettere a disposizione del Titolare del trattamento tutte le informazioni necessarie per dimostrare il rispetto degli obblighi di cui al già citato articolo 28 del Regolamento Europeo e consentire e contribuire alle attività di revisione, comprese le ispezioni, realizzate dal Titolare del trattamento o da un altro soggetto da questi incaricato.
- consentire al Titolare di disporre, a propria cura e spese, eventuali verifiche a campione o specifiche attività di *audit* in ambito di protezione dei dati personali e sicurezza, avvalendosi di personale incaricato a tale scopo, presso le sedi del Responsabile medesimo.
- comunicare all'Azienda il nominativo ed i recapiti di contatto del proprio responsabile della protezione dei dati (RPD), se designato ai sensi degli artt. 37 e ss. del GDPR;
- in caso di violazione dei dati personali (Data Breach): informare tempestivamente il Titolare e fornirgli assistenza per far fronte alle violazioni e attuare ogni conseguente azione prevista dalla normativa nazionale ed europea vigente in materia;

### **Durata e cessazione del trattamento**

La nomina ha la medesima durata ed efficacia del contratto / convenzione stipulato con l'ULSS n. 8 nei termini in premessa menzionati e, pertanto, cesserà al momento dello scioglimento del vincolo contrattuale. Il trattamento, pertanto, deve avere una durata non superiore a quella necessaria agli scopi per i quali i dati personali sono stati raccolti e tali dati devono essere conservati nei sistemi e nelle banche dati del Responsabile in una forma che consenta l'identificazione degli interessati per un periodo di tempo non superiore a quello in precedenza indicato.

A seguito della cessazione del trattamento affidato al Responsabile o nei casi di cui al comma precedente, qualsiasi ne sia la causa, il Responsabile sarà tenuto, a scelta del Titolare e sulla base delle istruzioni dallo stesso impartite, a restituire al Titolare i dati personali trattati, oppure a provvedere alla loro integrale distruzione, salvi solo i casi in cui la conservazione dei dati sia richiesta da norme di legge e/o altre finalità (*contabili, fiscali, ecc.*) o il caso in cui si verifichino circostanze autonome e ulteriori che giustifichino la continuazione del trattamento dei dati da parte del Responsabile, con modalità limitate e per il periodo di tempo a ciò strettamente necessario.

### **Responsabilità per violazione del presente accordo**

Il Responsabile, con l'accettazione della presente nomina, si impegna a mantenere indenne il Titolare da qualsiasi responsabilità, danno, incluse le spese legali, o altro onere che possa derivare da pretese, azioni o procedimenti avanzati da terzi a seguito dell'eventuale illiceità o non correttezza delle operazioni di trattamento dei dati personali che sia imputabile a fatto, comportamento o omissione del Responsabile (o di suoi dipendenti e/o collaboratori), ivi incluse le eventuali sanzioni che dovessero essere applicate ai sensi del GDPR.

Il Responsabile si impegna a comunicare prontamente al Titolare eventuali situazioni sopravvenute che, per il mutare delle conoscenze acquisite in base al progresso tecnico o per qualsiasi altra ragione, possano incidere sulla propria idoneità allo svolgimento dell'incarico.

### **Sub-Responsabili e Terze Parti**

(articolo applicabile solo se esistono Sub-responsabili)

Il Responsabile (per esempio se Fornitore dell'ULSS) può chiedere di comunicare o rendere disponibili i dati personali trattati per conto dell'Azienda ad uno o più *Subfornitori* (di seguito anche "*sub-responsabili*"), ai quali affidare una o più specifiche attività di trattamento oggetto del contratto: il tal caso, la nomina dovrà essere approvata per iscritto dall'ULSS prima dell'affidamento dell'attività di trattamento, a seguito di specifica richiesta formale.

Il Fornitore si obbliga a designare i *Subfornitori* quali *Sub-Responsabili* e a far assumere agli stessi i medesimi obblighi in materia protezione dei dati personali cui si è impegnato quale Responsabile del trattamento dati con il presente atto, mediante sottoscrizione di appositi atti giuridici o contratti.

I Sub-Responsabili potranno trattare i dati personali nella misura in cui tale trattamento sia strettamente necessario per l'esecuzione del contratto che il Fornitore ha stipulato con l'Azienda ed in ogni caso nel rispetto del presente Contratto.

Il Fornitore risponderà nei confronti dell'Azienda qualora gli eventuali collaboratori esterni e sub-responsabili del trattamento omettano di adempiere ai propri obblighi in materia di protezione dei dati, e dichiara e garantisce di assumersene la completa responsabilità.

Il Fornitore si impegna a non comunicare, trasferire o condividere, i dati personali dell'Azienda a Terze Parti, salvo qualora normativamente richiesto ed informandone preventivamente la stessa.

### **Accordo relativo al trasferimento dei dati all'estero**

(articolo applicabile solo se ricorre questa fattispecie)

Il Responsabile (per esempio se Fornitore dell'ULSS) si impegna a limitare gli ambiti di circolazione e trattamento dei dati personali (*es. memorizzazione, archiviazione e conservazione dei dati sui propri server o*



*in cloud*) ai Paesi facenti parte dell'Unione Europea, con espresso divieto di trasferirli in paesi extra UE che non garantiscano (o in assenza di) un livello adeguato di tutela, ovvero, in assenza di strumenti di tutela previsti dal GDPR (*Paese terzo giudicato adeguato dalla Commissione europea, BCR di gruppo, clausole contrattuali modello, etc.*).

Il Responsabile, pertanto, non potrà trasferire o effettuare il trattamento dei dati personali dell'Azienda al di fuori dell'Unione Europea, in assenza di autorizzazione scritta dell'Azienda. Qualora l'Azienda rilasci l'autorizzazione (di cui al presente paragrafo) e venga pertanto effettuato un trasferimento dei dati Personali dell'azienda al di fuori dell'Unione Europea, tale trasferimento dovrà rispettare rigorosamente quanto disposto dal GDPR in materia.

Resta inteso tra le Parti che il Responsabile dovrà garantire che i metodi di trasferimento impiegati, ivi inclusa la conformità alle clausole contrattuali standard approvate dalla Commissione Europea e sulla base dei presupposti indicati nella medesima decisione, consentano il mantenimento di costanti e documentabili standard di validità per tutta la durata del presente Contratto.

Il Fornitore è obbligato a comunicare immediatamente all'Azienda il verificarsi di una delle seguenti fattispecie:

- (a) mancato rispetto delle clausole contrattuali standard di cui sopra, oppure
- (b) qualsiasi modifica della metodologia e delle finalità trasferimento dei dati personali dell'Azienda all'estero.

#### **Art. 23**

##### ***Clausola sociale***

Non applicabile.

#### **Art. 24**

##### ***Modalità di affidamento***

Lotto unico.

#### **Art. 25**

##### ***Comunicazioni***

Le comunicazioni tra le parti riguardanti il contratto sono effettuate mediante una delle seguenti modalità:

- a) PEC (posta elettronica certificata),
- b) lettera consegnata a mano, con attestazione per ricevuta del giorno, dell'ora della consegna ed indicazione dell'ufficio e della persona a cui è stata consegnata;
- c) lettera raccomandata con ricevuta di ritorno, inviata alla sede legale indicata nella domanda di partecipazione alla gara.

L'Appaltatore, in sede di istanza di partecipazione alla gara indica la sede legale e la PEC ai quali verranno dirette tutte le notificazioni inerenti al contratto.

#### **Art. 26**

##### ***Foro competente***

Per tutte le controversie che dovessero insorgere tra le parti in relazione alla interpretazione, esecuzione e risoluzione del contratto sarà esclusivamente competente il Foro di Vicenza.

In ogni caso, nelle more del pronunciamento dell'autorità giudiziaria, l'Appaltatore non potrà sospendere o interrompere la fornitura, pena l'incameramento della cauzione definitiva posta a garanzia della corretta esecuzione del contratto e fatta salva la possibilità per l'Azienda Sanitaria di agire per il risarcimento del maggior danno subito.

Il contratto non conterrà la clausola compromissoria.

#### **Art. 27**

#### ***Modifiche del contratto, norme di rinvio e finali***

Durante il periodo di efficacia, il contratto potrà essere modificato nei casi previsti all'art. 120 del D.lgs 36/2023 e s.m.i..

Per quanto non espressamente previsto dal presente Capitolato, si applicano le disposizioni vigenti in materia di appalti pubblici, nonché le norme del Codice Civile in materia di obbligazioni e contratti.

**DOCUMENTO  
PER LA COOPERAZIONE E COORDINAMENTO  
E DI VALUTAZIONE DEI RISCHI DA INTERFERENZE  
D.U.V.R.I.**

(Art. 26 comma 3 del D.Lgs. n° 9 aprile 2008 n. 81)

**Appalto/Servizio di:**

**SERVIZI DI ASSISTENZA MEDICA PRESSO I PRONTO SOCCORSO/PPI  
DELL'ULSS N. 8 – BERICA SUDDIVISA IN 5 LOTTI**

**Il Datore di Lavoro  
Azienda ULSS n.8 "BERICA"**

Il Responsabile del Servizio  
di Prevenzione e Protezione"  
dell'Azienda ULSS n. 8 BERICA

.....  
Il Responsabile Unico di Procedimento (RUP)  
o il Referente dell'Appalto  
dell'Azienda ULSS n. 8 BERICA  
.....

REDATTO IN DATA  
09/07/2025

## Sommario

<b>1. SCOPO</b>	2
<b>2. DEFINIZIONI</b>	2
<b>3. DATI GENERALI AZIENDA COMMITTENTE</b>	4
<b>4. SOGGETTI NOMINATI DAL COMMITTENTE CON COMPITI DI SICUREZZA RELATIVAMENTE ALL'APPALTO</b>	6
<b>5. SOGGETTI NOMINATI DALLA DITTA APPALTATRICE CON COMPITI DI SICUREZZA E DI COORDINAMENTO RELATIVAMENTE ALL'APPALTO</b>	6
<b>6. LAVORAZIONI OGGETTO DELL'APPALTO</b>	6
<b>7. AREE INTERESSATE DAI LAVORI / SERVIZI / FORNITURE OGGETTO DEL PRESENTE APPALTO</b>	7
<b>8. SOGGETTI TERZI PRESENTI ALL'INTERNO DELLE AREE INTERESSATE ALL'APPALTO</b>	7
<b>9. MISURE DI RICONOSCIMENTO DEL PERSONALE ADDETTO ALLE LAVORAZIONI</b>	8
<b>10. INFORMAZIONE, FORMAZIONE E/O ADDESTRAMENTO RICHIESTI</b>	8
<b>11. METODO DI VALUTAZIONE DEI RISCHI DA INTERFERENZA PREVISTI E DI SCELTA DELLE MISURE DI PREVENZIONE E PROTEZIONE</b>	8
<b>12. INFORMAZIONE SUI RISCHI SPECIFICI ESISTENTI NELL'AMBIENTE DI LAVORO OGGETTO DELL'APPALTO</b>	9
12.1 RISCHIO BIOLOGICO	9
12.2 RISCHIO CHIMICO	10
12.3 RISCHIO ELETTRICO	10
12.4 RISCHIO RADIOLOGICO	10
12.5 RISCHIO DA RADIAZIONI NON IONIZZANTI E DA CAMPI ELETROMAGNETICI	10
12.6 RISCHIO DA RUMORE	11
12.7 ALTRI RISCHI	11
A. RISCHIO AGGRESSIONE	11
B. RISCHI DERIVANTI DA INTERFERENZA CON DITTE TERZE	11
C. RISCHIO DA INCIAMPO, SCIVOLAMENTO, URTI DI PERSONE O ATTREZZATURE	11
12.9 RISCHI DERIVANTI DA EVENTI ACCIDENTALI E/O SITUAZIONI DI EMERGENZA	11
<b>13. NORME GENERALI DI COMPORTAMENTO PER L'ELIMINAZIONE DEI RISCHI DA INTERFERENZA</b>	12
13.1 REGOLE COMPORTAMENTALI E RISPETTO DELL'UTENZA	12
13.2 REGOLE PER L'ESECUZIONE DELL'ATTIVITA'	12
13.2 ULTERIORI OBBLIGHI DELL'APPALTATORE	13
13.3 PRESCRIZIONI E LIMITAZIONI	13
<b>14. AZIONI DI PREVENZIONE DEI RISCHI DA INTERFERENZA</b>	14
14.1 RISCHIO BIOLOGICO	14
14.2 RISCHIO CHIMICO	15
14.3 RISCHIO RADIOLOGICO	15
14.4 RISCHIO DA RADIAZIONI NON IONIZZANTI E CAMPI ELETTRICI	16
14.5 RISCHIO "INCENDIO"	16
<b>15. VALUTAZIONE DEI COSTI DERIVANTI DAI RISCHI DA INTERFERENZA</b>	18
<b>ALLEGATO 1</b>	19
<b>ALLEGATO 2</b>	21
<b>ALLEGATO 3</b>	23

## 1. SCOPO

Il presente documento, denominato DUVRI, è redatto ai sensi dell'articolo n. 26 – comma 2, del Decreto Legislativo n. 81/2008 al fine di:

- informare le aziende partecipanti alla gara, di cui alla documentazione di gara cui questo documento è allegato, dei rischi specifici presenti nell'ambiente in cui saranno chiamate ad operare;
- informare le succitate aziende sulle misure di prevenzione e di emergenza adottate dall'Amministrazione nell'ambito della gestione delle proprie attività, ovvero adottate per proprio personale;
- coordinare gli interventi di protezione e prevenzione dai rischi cui sono esposti i lavoratori e gli utenti;
- eliminare le interferenze tra i differenti soggetti operanti nel corso dello svolgimento delle lavorazioni previste nella gara di cui al Capitolato speciale d'appalto cui questo documento è allegato.

La gestione delle attività di prevenzione dei rischi fa parte integrante delle attività in essere.

Per tali attività l'impresa in sede di formulazione dell'offerta dovrà tenere conto degli oneri relativi alla sicurezza per le interferenze e per i rischi propri, come previsto dal Capitolato Speciale d'Appalto.

## 2. DEFINIZIONI

<b>Appaltante o Committente</b>	Il soggetto per conto del quale viene svolta l'attività di servizio, lavori o forniture, indipendentemente da eventuali frazionamenti nella sua realizzazione. Nel caso di appalto di opera pubblica, il committente è il soggetto titolare di potere decisionale e di spesa relativo alla gestione dell'appalto (art. 1, c. 2, D. Lgs. 165/2001).
<b>Appaltatore</b>	E' il soggetto che si obbliga nei confronti del Committente a fornire un'opera e/o una prestazione con mezzi propri secondo le modalità pattuite e la regola dell'arte.
<b>Appalto</b>	L'appalto è il contratto col quale una parte assume, con organizzazione dei mezzi necessari e con gestione a proprio rischio, l'obbligazione di compiere in favore di un'altra ( <i>committente</i> o <i>appaltante</i> ) il compimento di un'opera o di un servizio.
<b>Contratto d'appalto</b>	Contratto d'appalto è il contratto con il quale una parte assume, con organizzazione dei mezzi necessari e con gestione a proprio rischio, il compimento di un'opera o di un servizio verso un corrispettivo in danaro (art. 1655 c.c.);
<b>Contratto d'opera</b>	Il contratto d'opera si configura quando una persona si obbliga a compiere verso un corrispettivo un'opera o un servizio con lavoro prevalentemente proprio e senza vincolo di subordinazione nei confronti del committente, pervenendo al risultato concordato (art. 2222 c.c.);
<b>Contratto di somministrazione</b>	La somministrazione è il contratto con il quale una parte si obbliga, verso corrispettivo di un prezzo, a eseguire a favore dell'altra parte prestazioni periodiche o continuative di cose e di servizi (artt. 1559 e 1677 del Codice Civile).
<b>Contratto di subappalto</b>	E' la cessione di una quota di lavoro, servizio o fornitura da parte del soggetto affidatario del contratto ad un terzo, il subappaltatore, previa autorizzazione del committente (art. 1656 c.c.) e con le limitazioni di cui all'art. 105 D.Lgs. 50/2016 e s.m.i. Il subappaltante deve corrispondere al subappaltatore gli oneri della sicurezza previsti per la quota parte del lavoro, servizio o fornitura affidato in subappalto.
<b>Contratto in concessione</b>	Le «concessioni di lavori pubblici» sono contratti a titolo oneroso, conclusi in forma scritta, aventi ad oggetto, in conformità al codice dei contratti, l'esecuzione, ovvero la progettazione esecutiva e l'esecuzione, ovvero la progettazione definitiva, la progettazione esecutiva e l'esecuzione di lavori pubblici o di pubblica utilità, e di lavori ad essi strutturalmente e direttamente collegati, nonché la loro gestione funzionale ed economica, che presentano le stesse caratteristiche di un appalto pubblico di lavori, ad eccezione del fatto che il corrispettivo dei lavori consiste unicamente nel diritto di gestire l'opera o in tale diritto accompagnato da un prezzo, in conformità al codice dei contratti. La «concessione di servizi» è un contratto che presenta le stesse caratteristiche di un appalto pubblico di servizi, ad eccezione del fatto che il corrispettivo della fornitura di servizi consiste unicamente nel diritto di gestire i servizi o in tale diritto accompagnato da un prezzo.

<b>Datore di lavoro</b>	<p>Il soggetto titolare del rapporto di lavoro con il lavoratore o, comunque, il soggetto che, secondo il tipo e l'assetto dell'organizzazione nel cui ambito il lavoratore presta la propria attività, ha la responsabilità dell'organizzazione stessa o dell'unità produttiva in quanto esercita i poteri decisionali e di spesa.</p> <p>Nelle pubbliche amministrazioni di cui all'articolo 1, comma 2, del decreto legislativo 30 marzo 2001, n. 165, per datore di lavoro si intende il dirigente al quale spettano i poteri di gestione, ovvero il funzionario non avente qualifica dirigenziale, nei soli casi in cui quest'ultimo sia preposto ad un ufficio avente autonomia gestionale, individuato dall'organo di vertice delle singole amministrazioni tenendo conto dell'ubicazione e dell'ambito funzionale degli uffici nei quali viene svolta l'attività, e dotato di autonomia nei poteri decisionali e di spesa. In caso di omessa individuazione, o di individuazione non conforme ai criteri sopra indicati, il datore di lavoro coincide con l'organo di vertice medesimo.</p>
<b>DUVRI</b>	<p>Documento unico di valutazione dei rischi di interferenza di cui all'art. 26 comma 3 del D.Lgs. 81/2008 e s.m.i. Documento redatto dal committente al fine di valutare i rischi connessi all'espletamento dell'appalto e definirne le misure di prevenzione, protezione, coordinamento e cooperazione nonché i relativi costi per eliminare o ridurre i rischi da interferenza. Nel campo di applicazione del D.Lgs. 50/2016 (appalti pubblici) tale documento, quando previsto, è redatto, ai fini dell'affidamento del contratto, dal soggetto titolare del potere decisionale e di spesa relativo alla gestione dello specifico appalto. Tale documento deve essere allegato al contratto d'appalto o d'opera e deve essere adeguato in funzione dell'evoluzione dei lavori, servizi e forniture.</p>
<b>Forniture di materiali o attrezzature</b>	<p>Trasporto, movimentazione di materiale e attrezzature da parte di terzi, dalla sede produttiva ovvero deposito, al committente/stazione appaltante.</p>
<b>Interferenza</b>	<p>E' ogni sovrapposizione di attività lavorativa tra diversi lavoratori che rispondono a datori di lavoro diversi, ovvero laddove si configuri una continuità fisica e di spazio e/o una contiguità produttiva fra tali soggetti in quanto in tali casi i lavoratori ai fini della loro sicurezza, devono essere opportunamente coordinati. Tali misure devono altresì garantire la sicurezza di soggetti terzi (es. utenti, pazienti, visitatori).</p>
<b>Operatori economici</b>	<p>Persona fisica o giuridica, un ente pubblico, un raggruppamento di tali persone o enti, compresa qualsiasi associazione temporanea di imprese, un ente senza personalità giuridica, ivi compreso il gruppo europeo di interesse economico (GEIE) costituito ai sensi del decreto legislativo 23 luglio 1991, n. 240, che offre sul mercato la realizzazione di lavori o opere, la fornitura di prodotti o la prestazione di servizi.</p>
<b>Lavoratore</b>	<p>Persona che, indipendentemente dalla tipologia contrattuale, svolge un'attività lavorativa nell'ambito dell'organizzazione di un datore di lavoro pubblico o privato, con o senza retribuzione, anche al solo fine di apprendere un mestiere, un'arte o una professione, esclusi gli addetti ai servizi domestici e familiari. Al lavoratore così definito è equiparato: il socio lavoratore di cooperativa o di società, anche di fatto, che presta la sua attività per conto delle società e dell'ente stesso.</p>
<b>Lavoratore autonomo o prestatore d'opera</b>	<p>E' colui che mette a disposizione del committente, dietro un compenso, il risultato del proprio lavoro senza vincolo di subordinazione. Se la singola persona compone la ditta individuale e ne è anche titolare è l'unico prestatore d'opera.</p>
<b>Oneri per la sicurezza</b>	<p>Gli oneri per la sicurezza si riferiscono ai costi delle misure preventive da porre in essere per ridurre o eliminare i soli rischi interferenti (art. 26, comma 5, D.Lgs 81/08).</p>
<b>Oneri per la sicurezza propri dell'impresa</b>	<p>Sono riferiti ai rischi propri dell'attività delle singole imprese/ditte appaltatrici o dei singoli lavoratori autonomi, in quanto trattasi di rischi per i quali resta immutato l'obbligo dell'appaltatore di redigere un apposito documento di valutazione e di provvedere all'attuazione delle misure necessarie per ridurre o eliminare al minimo i rischi.</p> <p>Ai sensi dell'art. 26, comma 6, D.Lgs. 81/08, nella predisposizione delle gare di appalto e nella valutazione dell'anomalia delle offerte, tale costo deve essere specificatamente indicato, e risultare congruo rispetto all'entità e alle caratteristiche del lavoro</p>
<b>Pericolo</b>	<p>Proprietà o qualità intrinseca di un determinato fattore avente il potenziale di causare danni.</p>
<b>Responsabile Unico del Procedimento (RUP)</b>	<p>Secondo l'art. 31 del D.Lgs. 50/2016 e s.m.i., per ogni singolo intervento da realizzarsi mediante un contratto pubblico, le amministrazioni nominano un responsabile unico del procedimento (RUP) per le fasi della programmazione, della progettazione, dell'affidamento, dell'esecuzione.</p>

<b>Referente dell'appalto per l'Azienda (RA)</b>	Soggetto individuato dall'Azienda che ha capacità decisionale e di spesa per la gestione dei rapporti con l'appaltatore, solitamente identificato con il RUP (nel caso di lavori che comportano cantieri temporanei e mobili) o con il Responsabile della Struttura (o persona da questi designata) che gestisce la prestazione contrattuale prevista.
<b>Direttore dell'Esecuzione del Contratto (DEC)</b>	<p>Ai sensi dell'art. 101 del D.Lgs. 50/2016 e s.m.i., il RUP si avvale del Direttore dell'Esecuzione del Contratto (DEC), ex art. 111 del medesimo decreto il DEC provvede al coordinamento, alla direzione e al controllo tecnico-contabile dell'esecuzione del contratto stipulato dalla stazione appaltante assicurando la regolare esecuzione da parte dell'esecutore, in conformità ai documenti contrattuali.</p> <p>Il Direttore dell'Esecuzione si rapporta con il RUP, per gestire la prestazione contrattuale inviandogli tutte le note necessarie (autorizzazione al pagamento di spese in relazione all'avanzamento dei lavori, DUVRI definitivo, inadempienze contrattuali da parte della ditta, ecc.) e assolvendo agli impegni di coordinamento per prevenire rischi interferenti.</p>
<b>Referente operativo dei lavori - Preposto (PRE)</b>	Persona che, in ragione delle competenze professionali e nei limiti di poteri gerarchici e funzionali adeguati alla natura dell'incarico conferitogli, coordina le attività lavorative specifiche dell'U.O. di competenza e le attività <b>interferenti</b> derivanti da lavori affidati ad imprese appaltatrici; nello specifico, per queste ultime risulta il referente operativo nei confronti del DEC.
<b>Rischio</b>	Proprietà di raggiungimento del livello potenziale di danno nelle condizioni di impiego e di esposizione ad un determinato fattore o agente oppure alla loro combinazione.
<b>Rischi da interferenze</b>	<p>Sono i rischi per la sicurezza e la salute dei lavoratori e delle altre persone equiparate che all'interno dell'Azienda possono derivare dalla presenza, anche non contemporanea, di personale del committente e di personale di altre ditte d'appalto.</p> <p>A mero titolo esemplificativo si possono considerare interferenti i rischi:</p> <ul style="list-style-type: none"> <li>▪ derivanti da sovrapposizioni di più attività svolte da operatori di appaltatori diversi;</li> <li>▪ immessi nel luogo di lavoro del committente dalle lavorazioni del fornitore di servizi;</li> <li>▪ esistenti nel luogo di lavoro del committente, ove è previsto che debba operare il fornitore di servizi, e non compresi tra quelli specifici dell'attività propria del fornitore di servizi;</li> <li>▪ derivanti da modalità di esecuzione particolari richieste esplicitamente dal committente (che comportino pericoli aggiuntivi rispetto a quelli specifici dell'attività appaltata).</li> </ul>

### 3. DATI GENERALI AZIENDA COMMITTENTE

Vedi sito internet aziendale <http://www.aulss8.veneto.it>

L' "**Azienda ULSS n. 8 Berica**" è stata istituita il 1° gennaio 2017, con l'entrata in vigore della L.R. n. 19/2016, che ha previsto il cambio di ragione sociale dell'Azienda l'ULSS n. 6 Vicenza e l'incorporazione della soppressa ULSS n. 5 Ovest Vicentino.

Denominazione	Azienda ULSS n. 8 Berica
Codice fiscale e partita IVA	02441500242
Sede legale	Vicenza, Viale Rodolfi n. 37, 36100
Datore di Lavoro – Legale rappresentante: Direttore Generale/Commissario	Patrizia Simionato
Medici Competenti	Francesca Basta, Livia Secondin, Floriana Pentimone
Responsabile Servizio di Prevenzione e Protezione	Andrea Sbicego
RLS	Frigo Simone, Pavan Giacomina, Santin Francesco, Novella Elisabetta, Dugatto Nicoletta, Leonardi Michele, Lorenzi Marcello, Monteforte Andrea, Bettiol Francesco, Perin Paola, Tosetto Carla, Lanaro Roberto, Marsilio Elisabetta, Rossato Lidia Maria, Bicego Paolo.

Medico Autorizzato	Francesca Basta
Esperti di Radioprotezione	Stefania Cora, Chiara Orlandi
Esperto Responsabile della sicurezza in RM	Stefania Cora

### Organigramma struttura generale dell'Azienda

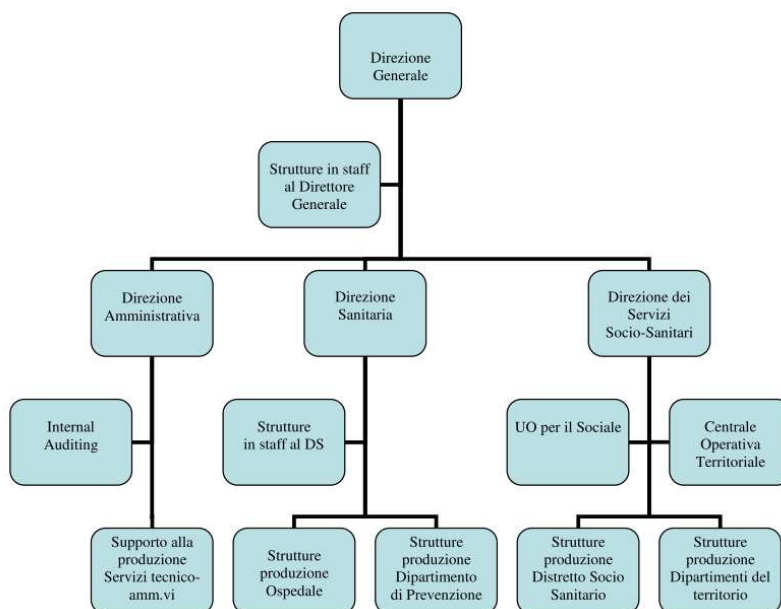

Ai fini dell'integrazione tra le diverse strutture sanitarie, socio-sanitarie e socio-assistenziali presenti sul territorio l'Azienda ULSS è articolata in due Distretti: Est e Ovest.

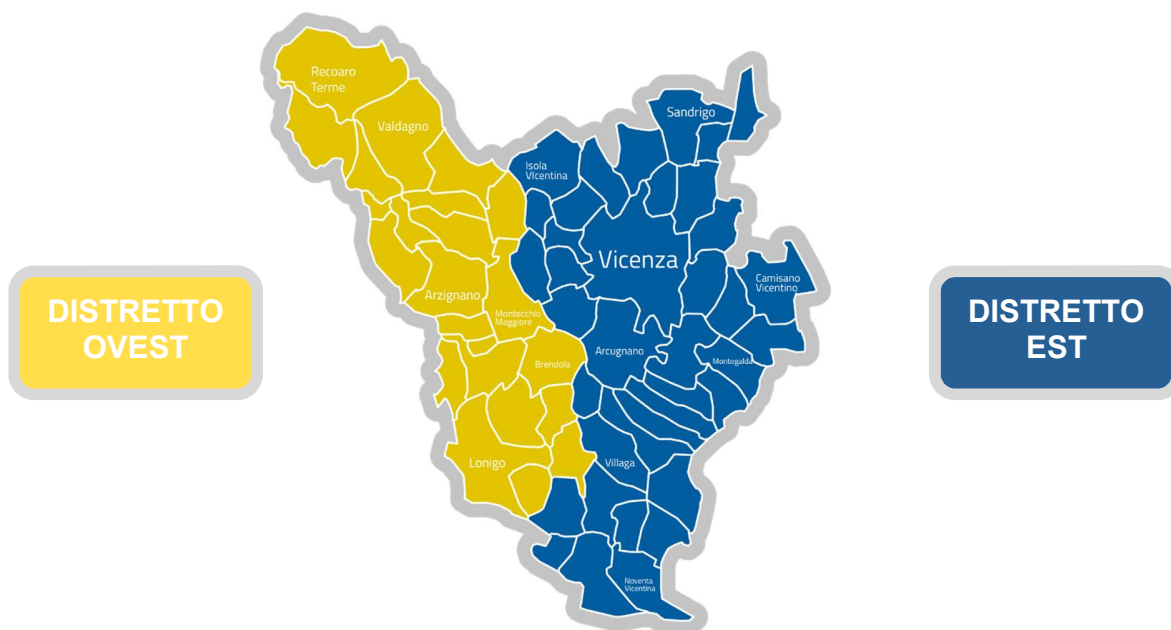



#### **4. SOGGETTI NOMINATI DAL COMMITTENTE CON COMPITI DI SICUREZZA RELATIVAMENTE ALL'APPALTO**

Le indicazioni relative al Responsabile Unico del Procedimento ed a eventuali Direttori per l'Esecuzione del Contratto saranno riportati nella Deliberazione del Direttore Generale con cui verrà affidato l'appalto.

#### **5. SOGGETTI NOMINATI DALLA DITTA APPALTATRICE CON COMPITI DI SICUREZZA E DI COORDINAMENTO RELATIVAMENTE ALL'APPALTO**

L'individuazione delle seguenti figure:

- Soggetto autorizzato con delega alla sottoscrizione del DUVRI,
- Responsabile del SPP,
- Responsabile/Referente locale
- Preposto per la sicurezza

deve essere eseguita all'avvenuta aggiudicazione e prima della firma del contratto (recapiti telefonici compresi).

#### **6. LAVORAZIONI OGGETTO DELL'APPALTO**

Il presente capitolato ha per oggetto l'affidamento di contratti d'appalto per la gestione di servizi di prestazioni mediche varie presso l'Ulss n. 8 Berica suddivisa nei lotti di seguito indicati:

- Lotto 1 servizi di assistenza medica presso Pronto soccorso del Presidio Ospedaliero di **Arzignano**, con eventuale uscita su ambulanza/automedica;
- LOTTO 2 servizi di assistenza medica presso Pronto soccorso del Presidio Ospedaliero di **Valdagno**, con eventuale uscita su ambulanza/automedica;
- LOTTO 3 servizi di assistenza medica presso Punto di Primo Intervento del Presidio Ospedaliero di **Lonigo**
- LOTTO 4 servizi di assistenza medica presso il Pronto Soccorso del Presidio Ospedaliero di **Noventa Vicentina**, con eventuale uscita su ambulanza/automedica;
- LOTTO 5 servizi di assistenza medica presso il Pronto Soccorso del Presidio Ospedaliero di **Vicenza**

L'articolazione delle lavorazioni oggetto dell'appalto è dettagliata all'art. 3 "FINALITÀ, CARATTERISTICHE E FABBISOGNO DEL SERVIZIO" del capitolato di gara.

Durata complessiva del contratto è di 12 mesi.

## **7. AREE INTERESSATE DAI LAVORI / SERVIZI / FORNITURE OGGETTO DEL PRESENTE APPALTO**

L'Azienda **ULSS n. 8 Berica** eroga le proprie prestazioni su 6 presidi ospedalieri e altri complessi polifunzionali, di seguito vengono indicate le strutture oggetto della fornitura.

<b>Complessi principali</b>		
OSPEDALE SAN BORTOLO DI VICENZA	VI - VIA MONS. F. RODOLFI 37	Ospedale di Vicenza
OSPEDALE PIETRO MILANI DI NOVENTA VICENTINA	NOVENTA - VIA CAPO DI SOPRA 3	Ospedale di Noventa Vicentina
OSPEDALE CAZZAVILLAN DI ARZIGNANO	ARZIGNANO - VIA DEL PARCO 1	Ospedale di Arzignano
OSPEDALE SAN GIOVANNI BATTISTA DI LONIGO	LONIGO - VIA SISANA 1	Ospedale di Lonigo
OSPEDALE SAN LORENZO DI VALDAGNO	VALDAGNO - VIA G.GALILEI 1	Ospedale di Valdagno

## **8. SOGGETTI TERZI PRESENTI ALL'INTERNO DELLE AREE INTERESSATE ALL'APPALTO**

Nelle aree interessate dai lavori di cui all'appalto in oggetto, oltre al personale dell'Azienda ULSS 8 possono essere presenti i dipendenti di altre ditte appaltatrici di lavori/servizi/forniture con i quali l'appaltatore potrebbe dover rapportarsi nel corso della propria attività e comunque prima di qualsiasi intervento che possa originare rischi interferenti.

La ditta deve tenere presente che nelle aree promiscue delle U.O. (es. corridoi), reparti degenza, ecc., oltre al personale dipendente ULSS sono presenti pazienti, utenti, visitatori, e pertanto ogni presenza in queste aree richiede una particolare attenzione e rispetto delle norme generali riportate al paragrafo 13.

**Come regola generale, riferita a tutte le attività appaltate, vale l'indicazione per cui è fatto divieto a tutte le ditte che effettuano lavorazioni di vario genere all'interno delle strutture dell'Azienda, di operare all'interno dello stesso locale contemporaneamente a personale di altre ditte appaltatrici.**

Sono comunque possibili interferenze con altre ditte che gestiscono appalti generali all'interno delle strutture dell'azienda, limitatamente alle attività svolte in maniera sistematica nelle aree comuni e di transito o per diretta gestione degli spazi.

Le principali ditte interferenti operanti all'interno dell'ULSS 8 Berica sono:

- lavanolo;
- gestione calore e manutenzioni impiantistiche;
- gestione e manutenzione impianto gas medicali;
- guardiania;
- vigilanza armata;
- logistica e magazzino;
- servizio ambulanze;
- trasporto (materiali biologici, persone, traslochi, ecc.);
- ristorazione.

Eventuale segnalazione di elementi di rischio, derivanti dalle operazioni eseguite dalla ditta, dovranno formalmente essere comunicate dagli operatori della ditta al RUP dell'appalto.

## 9. MISURE DI RICONOSCIMENTO DEL PERSONALE ADDETTO ALLE LAVORAZIONI

Nell'ambito dello svolgimento delle attività, il personale esterno occupato deve essere munito di apposita tessera di riconoscimento. I lavoratori della Ditta sono pertanto tenuti ad esporre detta tessera di riconoscimento (ex art 26 comma 8 del D.Lgs. 81/08 – art. 6 Legge 123/07).

## 10. INFORMAZIONE, FORMAZIONE E/O ADDESTRAMENTO RICHIESTI

Per lo svolgimento della propria attività nei luoghi previsti dall'appalto e richiesto che il personale della ditta appaltatrice abbia ricevuto una documentata **informazione, formazione e/o addestramento** sulle seguenti tematiche inerenti la sicurezza:

- ☒ Formazione Generale di base (Attestazione + Foglio firma)
- ☒ Formazione Specifica (Attestazione + Foglio firma)
- ☐ Primo soccorso (Attestazione + Foglio firma)
- ☐ Antincendio base – 4 ore (Attestazione + Foglio firma)
- ☐ Antincendio livello elevato – 16 ore (Attestazione + Foglio firma)
- ☐ Rischio biologico (Attestazione + Foglio firma)
- ☐ Procedure di lavoro/sicurezza aziendali (Attestazione + Foglio firma)
- ☐ Uso attrezzatura pericolosa (carrelli elevatori) (Patentino)
- ☒ Dispositivi di Protezione Individuale specifici dell'attività (Attestazione + Foglio distribuzione)
- ☐ Rischio chimico (Attestazione + Foglio firma)
- ☐ Rischio radiazioni ionizzanti (Attestazione + Foglio firma)
- ☐ Rischio radiazioni non ionizzanti (Attestazione + Foglio firma)
- ☐ Rischio Utilizzo bombole gas (Attestazione + Foglio firma).

La ditta appaltatrice deve fornire le informazioni sopra riportate prima dell'inizio dell'appalto, allegando copia delle attestazioni previste.

## 11. METODO DI VALUTAZIONE DEI RISCHI DA INTERFERENZA PREVISTI E DI SCELTA DELLE MISURE DI PREVENZIONE E PROTEZIONE

La metodica indicata è utilizzata per valutare l'efficacia dell'intervento proposto per ridurre i rischi interferenti, quando questi non sono eliminabili, e/o per stabilire la soglia di accettabilità sotto la quale non si ritengono necessari interventi di riduzione del rischio (significatività da 1 a 3).

La significatività dei rischi da interferenze è valutata secondo la formula:

$$RI = gR \times pl$$

Dove:

RI = rischio da interferenza

gR= gravità del rischio per uno o più soggetti coinvolti nella interferenza e/o nella sovrapposizione

pl = probabilità che si verifichi una interferenza e/o sovrapposizione tra uno o più soggetti

### Significatività del rischio da interferenza

	pl	IMPROBABILE	POCO PROBABILE	PROBABILE	MOLTO PROBABILE
gR	Lieve	1	2	3	4
	Medio	2	4	6	8
	Grave	3	6	9	12
	Molto grave	4	8	12	16

La significatività del rischio da interferenze RI dovrà essere classificata come segue:	
<b>1 - 3 = TRASCURABILE</b> (NON RILEVANTE)	Rischi potenziali sotto controllo quanto basta; possibili azioni migliorative da valutare in fase di programmazione.
<b>4 - 6 = RILEVANTE</b> (LIEVE)	Verificare che i rischi potenziali siano sotto controllo. Promuovere azioni migliorative e/o correttive da programmare nel tempo.
<b>8 - 9 = RILEVANTE</b> (ALTO)	Effettuare miglioramenti su gR o su pl.; promuovere azioni migliorative e/o correttive da programmare nel medio termine in funzione della durata delle attività.
<b>12 - 16 = RILEVANTE</b> (MOLTO ALTO)	Effettuare miglioramenti immediati su gR o su pl.; promuovere azioni correttive immediate.

INDICE DI PROBABILITÀ DI INTERFERENZA (pI)		
VALORE	LIVELLO	DEFINIZIONE
1	Improbabile	Le lavorazioni si svolgono in un'area confinata o transennata dove opera una sola impresa o un singolo lavoratore autonomo. In quell'area non sono previste altre attività oltre a quelle in corso.
2	Poco probabile	Un'unica impresa o un singolo lavoratore autonomo sta lavorando in una propria area osservando una distanza di sicurezza da un'altra area occupata da terzi.
3	Probabile	Più imprese o lavoratori autonomi devono intervenire sequenzialmente (quindi in tempi diversi) nella stessa area per portare a termine un'opera nel suo complesso.
4	Molto probabile	Più imprese o lavoratori autonomi nella stessa area per portare a termine un'opera nel suo complesso.
INDICE DI GRAVITÀ DEL RISCHIO (gR)		
VALORE	LIVELLO	DEFINIZIONE
1	Lieve	Un'impresa o un singolo lavoratore autonomo utilizzano unicamente attrezzature manuali operando a livello del piano di calpestio
2	Medio	Un'impresa o un singolo lavoratore autonomo utilizzano unicamente attrezzature manuali operando in quota (modeste opere provvisorie, trabattelli, scale, ecc.)
3	Grave	Un'impresa o un singolo lavoratore autonomo introducono rischi tali da obbligare terzi a utilizzare DPI
4	Molto grave	Un'impresa o un singolo lavoratore autonomo introducono rischi tali da obbligare terzi a predisporre misure di protezione collettiva

## 12. INFORMAZIONE SUI RISCHI SPECIFICI ESISTENTI NELL'AMBIENTE DI LAVORO OGGETTO DELL'APPALTO

I rischi presenti nelle aree dove è previsto lo svolgimento delle attività della ditta sono i seguenti:

### 12.1 RISCHIO BIOLOGICO

L'attività sociosanitaria dell'Azienda comporta un rischio potenziale di esposizione ad agenti biologici in funzione delle attività svolte e della tipologia di pazienti/utenti presenti. Ai fini della valutazione del rischio di esposizione dei lavoratori si differenziano in (valutazione qualitativa e funzionale all'attività da svolgere e non ai sensi del D.Lgs 81/08):

- aree a **rischio basso**, adibite ad attività non sanitarie con rischio generico derivanti dalla convivenza;
- aree a **rischio medio** dove vengono svolte attività di tipo sanitario e con una tipologia di pazienti/utenti che vi accedono classificati "stabili" (Ambulatori, Distretti socio-sanitari)
- aree a **rischio alto e molto alto** per attività che prevedono anche la possibile presenza/isolamento di pazienti infettivi (Pronto Soccorso, Malattie Infettive, Terapie Intensive e altre aree/reparti dedicati); inoltre, le aree dedicate ai **pazienti COVID-19** e l'attività di gestione domiciliare **dei pazienti COVID-19** sono altrettanto identificate come ad **alto rischio**;
- altre aree a **rischio alto**:

- aree a livello rilevante di contaminazione da liquidi biologici (sale operatorie, sala parto);
- aree con attività di cultura deliberata di patogeni ad elevato rischio (Microbiologia).

Ditta Appaltatrice esposta: **Si** ☒ **NO** ☐

## 12.2 RISCHIO CHIMICO

Nell'ambito delle attività dell'azienda sono individuate aree ed attività specifiche a potenziale rischio di esposizione a sostanze a rischio chimico:

- aree con uso sistematico di sostanze chimiche (anche cancerogene) ad uso laboratoristico/diagnostico (Laboratorio analisi, Microbiologia, Anatomia Patologica, Biologia Molecolare, UFA, Radiofarmacia, ecc.);
- aree a rischio di contaminazione da farmaci antiblastici (Unità UFA presso la UOC di Farmacia, Oncologia, DH Oncologico, Ematologia, DH Ematologico, ambulatorio urologico e altri reparti internistici per le attività di somministrazione e per la possibile presenza di escreti e secreti contaminati da questi farmaci derivanti dai pazienti sottoposti a trattamenti);
- aree ove è previsto l'utilizzo di gas e vapori anestetici (Sale operatorie);
- aree con presenza di gas tecnici e medicali con rischio potenziale di esposizione (PMA, RM, Ambulatorio Dermatologico, deposito contenitori mobili ossigeno liquido).
- aree accessibili in cui sono presenti elementi strutturali ed impiantistici costituiti da materiali contenenti amianto (pavimentazioni in vinil amianto, coibentazioni impiantistiche, coperture in eternit).
- aree tecnologiche ove è previsto l'uso di sostanze a rischio chimico connesse all'utilizzo di impianti tecnologici (centrali termiche, centrali trattamento acqua, ecc.).

Si considera inoltre come oggetto di specifica verifica la scelta dei materiali d'uso della ditta appaltatrice per le attività previste, che devono essere specificate dall'appaltatore e comunicate al RUP/DEC.

Ditta Appaltatrice esposta: **Si** ☒ **NO** ☐

## 12.3 RISCHIO ELETTRICO

- **Rischio residuo di contatto elettrico** accidentale connesso all'alimentazione delle macchine ed attrezzature usate dall'appaltatore o presenti negli ambienti in cui vengono svolte le attività (es. prese elettriche fisse, prese ed adattatori multipli, ecc.) e relativo alla parte impiantistica installata nei locali assegnati alla diretta gestione della ditta appaltatrice.
- **Rischio specifico** per interventi in aree tecniche (es. cabine elettriche, aree con presenza di UPS di rilevanti dimensioni, ecc.).

Ditta Appaltatrice esposta: **Si** ☒ **NO** ☐

## 12.4 RISCHIO RADIOLOGICO

Nelle strutture ospedaliere sono presenti zone controllate e zone sorvegliate ex D.Lgs. 101/20 sia con la presenza di apparecchi radiogeni (Radiologia, Radioterapia, Blocco Operatorio, Emodinamica) che per l'utilizzo, manipolazione e/o conservazione dei radionuclidi (Medicina Nucleare, Fisica sanitaria).

Ditta Appaltatrice esposta: **Si** ☒ **NO** ☐

## 12.5 RISCHIO DA RADIAZIONI NON IONIZZANTI E DA CAMPI ELETTROMAGNETICI

Sono presenti all'interno di alcuni servizi apparecchiature emittenti, ad apparecchiatura funzionante, significativi livelli di radiazione elettromagnetica/ROA con campi elettrici e magnetici, radiazioni laser, luce UV (ambulatori fisioterapici, dermatologici e di terapia antalgica, ambulatori oculistici, sale operatorie e di endoscopia per urologia e pneumologia, degenze neonatali). Specifici impianti sono

caratterizzati da livelli elevati di campo magnetico costantemente attivo e accoppiato, a macchina funzionante a rilevanti emissioni di campi elettromagnetici (RM).

Ditta Appaltatrice esposta: **Si** ☐ **NO** ☒

## **12.6 RISCHIO DA RUMORE**

All'interno delle strutture aziendali sono presenti aree con apparecchiature che provocano livelli di rumorosità superiore a 80 dBa e in alcuni casi anche a 85 e 87 dBa. Risulta anche rilevante la valutazione delle emissioni delle apparecchiature in uso alla ditta appaltatrice, anche per livelli di rumore non eccedenti i limiti previsti del D. Lgs 81/08, in funzione della tutela dei utenti/degenti/dipendenti da esposizioni a livelli di rumore valutati come disturbanti.

Ditta Appaltatrice esposta: **Si** ☐ **NO** ☒

## **12.7 ALTRI RISCHI**

A titolo non esaustivo si riportano di seguito alcuni rischi individuati con una valutazione a priori. Qualora le lavorazioni oggetto di gara d'appalto determinino altri rischi interferenziali, questi devono essere elencati nella tabella sottostante.

### **A. RISCHIO AGGRESSIONE**

Potenziali situazioni che espongono a rischio di aggressione in particolare nelle strutture che ospitano pazienti con problemi di tipo psichiatrico o di dipendenza e per gli ambienti utilizzati dal personale ULSS nella Casa Circondariale di Vicenza.

Ditta Appaltatrice esposta: **Si** ☒ **NO** ☐

### **B. RISCHI DERIVANTI DA INTERFERENZA CON DITTE TERZE**

Per quanto riguarda le interferenze con ditte terze operanti all'interno dell'Azienda ULSS 8 Berica, si rimanda a quanto indicato nel paragrafo 8 del presente documento.

Ditta Appaltatrice esposta: **Si** ☒ **NO** ☐

### **C. RISCHIO DA INCIAMPO, SCIVOLAMENTO, URTO DI PERSONE O ATTREZZATURE**

All'interno delle strutture dell'Azienda, negli spazi comuni (scale e corridoi) e tutte le aree di pertinenza esterne, sussiste il rischio di inciampo, scivolamento, urto legato ad eventuali sconnessioni nella pavimentazione, presenza di acqua piovano o spandimento di altro materiale liquido di varia natura, arredi o oggettistica non idoneamente segnalata, ecc.

Inoltre, sussiste il rischio di ribaltamento, se presenti percorsi con piani inclinati/rampe ed il transito per tale vie non viene effettuato correttamente.

Ditta Appaltatrice esposta: **Si** ☒ **NO** ☐

## **12.9 RISCHI DERIVANTI DA EVENTI ACCIDENTALI E/O SITUAZIONI DI EMERGENZA**

Eventi accidentali e/o di emergenza possono essere classificate tutte le situazioni quali incendio, terremoto, fuga di sostanze pericolose, atto terroristico o criminale che avvenga nelle aree in cui sta operando il personale della ditta e/o in aree prossime o comunque collegate a queste, ove si renda

necessario l'intervento di addetti all'emergenza e/o l'evacuazione della struttura o parte di essa o anche la messa fuori servizio di impianti di qualsiasi natura.

Ditta Appaltatrice esposta: **Si** ☒ **NO** ☐

### **13. NORME GENERALI DI COMPORTAMENTO PER L'ELIMINAZIONE DEI RISCHI DA INTERFERENZA**

Nell'eseguire lavori in zona controllata (zone a rischio Radiazioni Ionizzanti) è necessario che l'incaricato della ditta esterna prenda contatti con l'Esperto di Radioprotezione, come previsto dal D.Lgs. 101/20 (tramite il Direttore di U.O. interessata).

#### **13.1 REGOLE COMPORTAMENTALI E RISPETTO DELL'UTENZA**

Il personale della Ditta che opera all'interno delle sedi aziendali ULSS è tenuto a seguire regole di comportamento e di rispetto nei confronti sia del personale dell'ULSS che dell'utenza.

In particolare è bene attenersi:

- evitare in modo più assoluto ogni diverbio e/o discussione;
- evitare di tenere comportamenti che facciano pensare ad atteggiamenti aggressivi;
- rivolgersi sempre, per qualsiasi richiesta/problema/necessità al personale dell'Azienda.

#### **13.2 REGOLE PER L'ESECUZIONE DELL'ATTIVITA'**

**Per l'esecuzione delle attività oggetto dell'appalto, l'azienda incaricata rispetti le seguenti regole:**

- **individuazione e comunicazione al Datore di Lavoro committente per il tramite del DEC dell'appalto del nominativo del Preposto o dei Preposti incaricati secondo il D.Lgs 81/08;**
- deve preventivamente prendere visione delle aree in cui saranno eseguiti i lavori e delle relative limitazioni informandosi, presso i Responsabili/Preposti delle Strutture in cui andrà ad operare, dell'assetto funzionale delle aree stesse e degli aspetti antinfortunistici, interpellando anche il Referente Esecutivo dei lavori appaltati;
- deve costantemente tenere informati i Responsabili/Preposti delle Strutture in cui va a lavorare sui possibili rischi non eliminabili derivanti dalle attività che verranno eseguite;
- deve programmare affinché tutti i Preposti incaricati ai sensi del D.lgs. 81/08, partecipino alle riunioni di cooperazione e coordinamento con gli incaricati dell'azienda sanitaria, per l'analisi preventiva dei rischi di interferenza;
- deve informare e formare preventivamente, ai sensi del D.lgs. 81/08, tutti i lavoratori incaricati alla esecuzione del servizio di cui all'appalto in oggetto:
  - a) sui rischi specifici degli ambienti di lavoro in cui si svolge l'attività appaltata;
  - b) sul rischio incendio e gestione delle emergenze secondo i criteri del DM 10/03/98 con i contenuti formativi di cui all'Allegato IX;
- deve fornire al proprio personale l'apposita tessera di riconoscimento, da esporre durante l'esercizio dell'attività;
- in situazioni di allarme e/o emergenza in genere, deve seguire le istruzioni del personale in servizio dell'Azienda;

**Inoltre:**

- nelle Unità Operative e, comunque, nei singoli settori lavorativi e di norma disponibile un telefono sia per l'emergenza sia per le comunicazioni aziendali (previo permesso del personale della Committente);
- all'interno dei locali dell'Azienda ULSS n.8 le uscite di emergenza e i relativi percorsi sono chiaramente indicati come da normativa vigente; esse **non devono mai essere ostruite, neppure in via provvisoria;**

- ***è fatto assoluto divieto di fumare all'interno di qualsiasi ambiente ULSS***
- ***l'utilizzo di apparecchiature e mezzi dell'Azienda ULSS può essere eseguito su autorizzazione del responsabile/direttore di UO, non possono essere fatte modifiche e/o manomissioni e deve essere presa visione di procedure aziendali e libretti di uso; se previsto deve essere prima eseguita apposita formazione ed addestramento all'uso;***
- è vietato a qualsiasi lavoratore presente in Azienda ULSS assumere bevande alcoliche e qualsiasi altra sostanza di abuso che possa alterare il tono psichico durante l'orario di lavoro pena l'allontanamento dal posto di lavoro.

**TASSATIVAMENTE la ditta appaltatrice si impegna:**

- ad osservare e fare osservare al proprio personale tutte le leggi e i regolamenti in materia di salute e sicurezza nei posti di lavoro compreso quanto previsto nel presente documento;
- ad impiegare personale dotato delle abilitazioni necessarie ed idoneo alle mansioni specifiche in conformità alla sorveglianza sanitaria ove prevista;
- ad impiegare personale adeguatamente formato ed informato, dotato di ausili e dpi idonei alla sicurezza del lavoro da eseguire, con formazione ed addestramento ove previsto per legge (es. ***protezione vie respiratorie***);

### **13.2 ULTERIORI OBBLIGHI DELL'APPALTATORE**

Alla ditta appaltatrice viene richiesto anche che:

- organizzi i propri mezzi ed il proprio personale nel rispetto delle norme di prevenzione infortuni e di igiene del lavoro;
- fornisca ai propri dipendenti, come previsto dalla normativa vigente:
  - il tesserino di riconoscimento
  - i dispositivi di protezione individuale
  - la formazione necessaria;
- si faccia carico della sorveglianza sanitaria dei propri dipendenti per lo svolgimento della loro attività sottoponendoli alle visite mediche ed agli accertamenti necessari, come da normativa vigente;
- segnali al RUP ed al Servizio di Prevenzione e Protezione della stazione appaltante tutti gli infortuni eventualmente occorsi ai propri dipendenti impegnati all'interno dell'Azienda;
- si impegni a rispettare tutte le procedure interne dell'Azienda (che saranno rese disponibili);
- si impegni a comunicare al RUP qualsiasi tipo di variazione rispetto alle condizioni di lavoro descritte, concordando l'eventuale revisione del presente DUVRI (qualora la ditta appaltatrice variesse le condizioni di lavoro senza darne opportuna e tempestiva comunicazione, essa si assume tutte le responsabilità civili e penali che ne conseguono).

### **13.3 PRESCRIZIONI E LIMITAZIONI**

- Divieto di rimuovere o manomettere in un alcun modo i dispositivi di sicurezza e/o protezioni installati su impianti o macchine;
- Divieto di compiere, di propria iniziativa, manovre ed operazioni che non siano di propria competenza e che possono perciò compromettere anche la sicurezza di altre persone;
- Divieto di ingombrare passaggi, corridoi e uscite di sicurezza con materiali di qualsiasi natura;
- Divieto di accedere, senza specifica autorizzazione, all'interno di cabine elettriche o di altri luoghi ove esistono impianti o apparecchiature elettriche in tensione;
- Divieto di permanere in luoghi diversi da quelli in cui si deve svolgere il proprio lavoro;
- Divieto di apportare modifiche, di qualsiasi genere, a macchine ed impianti senza preventiva autorizzazione dell'Azienda;



- Divieto di usare, sul luogo di lavoro, indumenti o abbigliamento che, in relazione alla natura delle operazioni da svolgere, possano costituire pericolo per chi li indossa;
- Obbligo di rispettare i divieti e le limitazioni della segnaletica di sicurezza;
- Obbligo di rispettare scrupolosamente i cartelli monitori affissi all'interno delle strutture aziendali;
- Obbligo di richiedere l'intervento del referente dell'Azienda Committente, in caso di anomalie riscontrate nell'ambiente di lavoro e prima di procedere con interventi in luoghi con presenza di rischi specifici;
- Obbligo di usare i mezzi di protezione e/o i dispositivi di protezione individuali previsti, compresi gli ottoprotettori nelle aree rumorose segnalate e le calzature previste;
- Obbligo di segnalare immediatamente eventuali deficienze di dispositivi di sicurezza o l'esistenza di condizioni di pericolo (adoperandosi direttamente, in caso di urgenza e nell'ambito delle proprie competenze e possibilità, per l'eliminazione di dette deficienze o pericoli).

**NB: In caso di impedimento nel rispetto delle limitazioni e prescrizioni sopra riportate, l'Impresa /Affidatario si impegna a concordare con i Referenti dell'Azienda ULSS 8, preventivamente all'avvio dei lavori, servizi o forniture, le misure di prevenzione e protezione compensative.**

## 14. AZIONI DI PREVENZIONE DEI RISCHI DA INTERFERENZA

### 14.1 RISCHIO BIOLOGICO

COMPETENZA	AZIONI
<b>Azienda ULSS 8 Berica</b>	<ul style="list-style-type: none"> <li>• In fase di coordinamento iniziale saranno concordate fra le parti eventuali prestazioni concesse dall'Azienda per la gestione, nell'immediatezza del fatto, di eventuali infortuni a rischio biologico fermo restando in carico della ditta ogni successiva attività di controllo e sorveglianza periodica;</li> <li>• Promuove riunioni di coordinamento, se necessario, e informa tempestivamente delle eventuali variazioni rispetto alle condizioni inizialmente previste, individuando misure aggiuntive;</li> <li>• Identifica l'area aziendale, come segue:  <input type="checkbox"/> area rischio basso <input type="checkbox"/> area rischio medio/basso <input checked="" type="checkbox"/> area rischio alto/molto alto </li> <li>• Fornisce informazioni, se necessario, in merito alle procedure di sicurezza o sanitarie predisposte alla gestione del rischio residuo, come ad esempio: <ul style="list-style-type: none"> <li>1. PG 07 Gestione infortuni, non conformità, incidenti e comportamenti pericolosi</li> <li>2. Procedura aziendale "Spandimento materiale biologico"</li> <li>3. Procedura in caso di contaminazione da spandimento accidentale di materiale biologico o di prodotti chimici disinfettanti/decontaminanti</li> <li>5. Percorsi e dispositivi di protezione da utilizzare nelle strutture sanitarie e sociosanitarie AULSS 8 (aree COVID-19 e no COVID-19)</li> <li>5. Indicazioni per i dispositivi di protezione individuale Coronavirus-COVID-19-19;</li> </ul> </li> <li>• Fornisce eventualmente DPI, secondo l'area di rischio e le procedure aziendali, se intervengono variazioni delle condizioni ambientali.</li> <li>• Comunica, per il tramite del DEC, al DL della ditta appaltatrice l'avvenuta esposizione accidentale ad agenti biologici.</li> </ul>
<b>Ditta appaltatrice</b>	<ul style="list-style-type: none"> <li>• Eroga (al proprio personale) la Formazione secondo la normativa in vigore ed in relazione all'area di rischio e la tipologia di lavorazione oggetto d'appalto;</li> <li>• Redige la procedura di gestione infortuni garantendo l'applicazione fra i propri lavoratori;</li> </ul>

	<ul style="list-style-type: none"> <li>• Assicura l'osservanza delle normali procedure di igiene personale (igiene delle mani, respiratoria, ecc.), con particolare cura del vestiario e delle calzature e di eventuali attrezzature in uso alla ditta stessa negli ambienti di lavoro;</li> <li>• Assicura (al proprio personale) la massima diffusione delle informazioni ricevute dall'Azienda.</li> <li>• Assicura la sorveglianza sanitaria (art. 41 del D.Lgs.81/2008) e la sorveglianza sanitaria post-esposizione ad agenti biologici.</li> </ul>
--	---

## 14.2 RISCHIO CHIMICO

COMPETENZA	AZIONI
<b>Azienda ULSS 8 Berica</b>	<ul style="list-style-type: none"> <li>• In fase di coordinamento, nelle aree in cui è previsto l'uso di sostanze chimiche pericolose e/o farmaci pericolosi, individua con l'appaltatore specifiche procedure di accesso, se pertinente; allo stesso modo, se le procedure della ditta appaltatrice prevedono l'utilizzo di sostanze chimiche, le stesse saranno oggetto di valutazione per eventuali rischi connessi alle loro caratteristiche chimico fisiche e/o tossicologiche;</li> <li>• Promuove riunioni di coordinamento, se necessario, e informa tempestivamente delle eventuali variazioni rispetto alle condizioni inizialmente previste, individuando misure aggiuntive;</li> <li>• Identifica l'area aziendale, come segue: <ul style="list-style-type: none"> <li><input checked="" type="checkbox"/> <b>area rischio basso per la sicurezza e irrilevante per la salute</b></li> <li><input type="checkbox"/> <b>area rischio alto per la sicurezza e rilevante per la salute</b></li> </ul> </li> <li>• Fornisce informazioni, se necessario, in merito alle procedure di sicurezza predisposte alla gestione del rischio residuo, come ad esempio: <ol style="list-style-type: none"> <li>1. <i>Procedura in caso di contaminazione da spandimento accidentale di materiale biologico o di prodotti chimici disinfettanti/decontaminanti</i></li> <li>2. <i>Procedura aziendale "Il lavoro in sicurezza con i farmaci chemioterapici antiblastici – spandimento e contaminazione"</i></li> </ol> </li> <li>• Fornisce eventualmente DPI, secondo l'area di rischio e le procedure aziendali, se intervengono variazioni delle condizioni ambientali.</li> </ul>
<b>Ditta appaltatrice</b>	<ul style="list-style-type: none"> <li>• Erogare al proprio personale la Formazione secondo la normativa in vigore ed in relazione all'area di rischio e la tipologia di lavorazione oggetto d'appalto;</li> <li>• Assicura l'osservanza delle normali procedure di igiene personale (igiene delle mani, respiratoria, ecc.);</li> <li>• Assicura (al proprio personale) la massima diffusione delle informazioni ricevute dall'Azienda.</li> </ul>

## 14.3 RISCHIO RADIOLOGICO

COMPETENZA	AZIONI
<b>Azienda ULSS 8 Berica</b>	<ul style="list-style-type: none"> <li>• Promuove riunioni di coordinamento, se necessario, e informa tempestivamente delle eventuali variazioni rispetto alle condizioni inizialmente previste, individuando misure aggiuntive;</li> <li>• Identifica l'area aziendale/locali, come segue:</li> </ul>

	<p><input type="checkbox"/> <b>Zona Controllata</b> (zona sottoposta a regolamentazione speciale ai fini della radioprotezione o della prevenzione della diffusione della contaminazione radioattiva e il cui accesso è controllato)</p> <p><input type="checkbox"/> <b>Zona Sorvegliata</b> (zona sottoposta a regolamentazione e sorveglianza ai fini della protezione contro le radiazioni ionizzanti)</p> <p><input checked="" type="checkbox"/> <b>Zona Classificata</b> (ambiente di lavoro sottoposto a regolamentazione per motivi di protezione contro le radiazioni ionizzanti)</p> <ul style="list-style-type: none"> <li>• Predispone un "Registro di accesso e di carico di lavoro radiologico per tutte le zone Controllate e Sorvegliate;</li> <li>• Delimita le Zone Controllate e ne regola l'accesso attraverso norme interne di protezione e sicurezza scritte dall'Esperto di Radioprotezione;</li> <li>• Regola gli accessi alle UU.OO di Radiologia, di Radioterapia, Medicina Nucleare, Radiofarmacia, agli ambienti di radiologia interventistica ( sale operatorie) e generalmente a tutti i locali dove sono temporaneamente in uso le unità mobile di radiologia;</li> <li>• Identifica attraverso la segnaletica definita dalle norme di buona tecnica, le Zone Controllate e le Zone Sorvegliate;</li> <li>• Predispone informative specifiche per la segnalazione degli apparecchi e l'informazione di personale, utenti e pubblico;</li> <li>• Erogare formazione aggiuntiva sul rischio specifico, al personale esposto;</li> <li>• Fornisce idonei DPI al personale esposto.</li> </ul>
<b>Ditta appaltatrice</b>	<ul style="list-style-type: none"> <li>• Erogare al proprio personale la Formazione secondo la normativa in vigore ed in relazione all'area di rischio e la tipologia di lavorazione oggetto d'appalto;</li> <li>• Assicurare la gestione delle proprie attrezzature e materiali affinché, in caso di emergenza, non siano fonte di rischio e/o di limitazione o blocco dei percorsi di emergenza e delle vie di fuga;</li> <li>• Assicurare (al proprio personale) la massima diffusione delle informazioni ricevute dall'Azienda;</li> <li>• <b>L'accesso alle Zone (come sopra) è permesso secondo le disposizioni ricevute e comunque solo quando non sono in corso attività diagnostiche e/o di cura.</b></li> </ul>

#### 14.4 RISCHIO DA RADIAZIONI NON IONIZZANTI E CAMPI ELETTROMAGNETICI

NON APPLICABILE

#### 14.5 RISCHIO "INCENDIO"

COMPETENZA	AZIONI
<b>Azienda ULSS 8 Berica</b>	<ul style="list-style-type: none"> <li>• Promuove riunioni di coordinamento, se necessario, e informa tempestivamente delle eventuali variazioni rispetto alle condizioni inizialmente previste, individuando misure aggiuntive;</li> <li>• Identifica l'area aziendale, come segue: <ul style="list-style-type: none"> <li><input type="checkbox"/> <b>area rischio medio</b></li> <li><input checked="" type="checkbox"/> <b>area rischio alto (presidi ospedalieri)</b></li> </ul> </li> </ul> <p>Fornisce informazioni in merito alle procedure di sicurezza e piani di emergenza interni predisposte alla gestione del rischio residuo, come ad esempio:</p>

	<p>1. <i>Piano di emergenza interna presidi ospedalieri</i></p> <p>2. <i>Primo soccorso aziendale</i></p> <ul style="list-style-type: none"> <li>• Garantisce l'applicazione dei PEI e/o altre procedure pertinenti, in tutte le aree aziendale, ad esclusione di quanto in gestione esclusiva della ditta appaltatrice, con personale formato e specificatamente indicato dal piano generale di emergenza di ogni singola struttura.</li> </ul>
<b>Ditta appaltatrice</b>	<ul style="list-style-type: none"> <li>• Eroga al proprio personale la Formazione secondo la normativa in vigore ed in relazione all'area di rischio e la tipologia di lavorazione oggetto d'appalto;</li> <li>• Assicura la gestione delle proprie attrezzature e materiali affinché, in caso di emergenza, non siano fonte di rischio e/o di limitazione o blocco dei percorsi di emergenza e delle vie di fuga;</li> <li>• Assicura (al proprio personale) la massima diffusione delle informazioni ricevute dall'Azienda;</li> <li>• Il personale deve attenersi alle indicazioni ricevute dal personale dell'Azienda e, se necessario procedere all'evacuazione delle strutture e la raccolta del personale presso punta di raccolta predefinito;</li> <li>• Nel caso di situazioni di urgenza sanitaria che impongano l'effettuazione di operazioni da parte del personale dell'Azienda potenzialmente interferenti con gli operatori della Ditta, questi ultimi, previa messa in sicurezza delle apparecchiature loro affidate, lasceranno l'area dell'attività fino al superamento dell'urgenza;</li> </ul>

In caso di emergenze tecniche e sanitarie non legate all'attività della ditta appaltatrice comunque va richiesto l'intervento della squadra di emergenza della committente, come previsto dalle ordinarie procedure aziendali.



### Numeri telefonici di emergenza

<b>per l'Ospedale di Vicenza :</b>	<b>per l'Ospedale di Noventa :</b>
0444-75.3115 (da cellulare)	0444-75.5115 (da cellulare)
3115 (da telefono interno)	5115 (da telefono interno)
3118 (da telefono interno) <b>Per Emergenze Sanitarie al SUEM</b>	
<b>per la Struttura di Sandrigo :</b>	<b>per l'Ospedale di Lonigo:</b>
6515 (da telefono interno)	1111 (da telefono interno)
0444-75.6515 (da cellulare)	0444 431111 (da cellulare)
3118 (con telefono interno) <b>Per Emergenze Sanitarie al SUEM</b>	
<b>per l'Ospedale di Arzignano :</b>	<b>per l'Ospedale di Valdagno :</b>
9111 (da telefono interno)	4111 (da telefono interno)
0444 479111 (da linea esterna)	0445 484111 (da cellulare)
<b>per tutte le altre strutture del territorio</b>	
115 VV.F.	118 Emergenze Sanitarie al SUEM

## 15. VALUTAZIONE DEI COSTI DERIVANTI DAI RISCHI DA INTERFERENZA

L'adozione delle misure per l'eliminazione/riduzione dei rischi interferenti e l'attuazione delle misure di prevenzione previste comporta costi per la sicurezza:

si ☒

no ☐

I **costi per la sicurezza di ogni singolo lotto** sono stimati in **euro 200,00 oltre IVA**, secondo le specifiche dettagliate. Tale importo non è soggetto a ribasso d'asta. Nel caso di varianti alla fornitura oggetto del contratto, proposte in sede di gara, o di varianti da apportare in corso d'opera, che richiedano la ridefinizione o l'aggiornamento del presente documento, sarà operata dalla stazione appaltante una nuova quantificazione dei costi della sicurezza per le interferenze, se dovuta.

Stima dei costi per la sicurezza di ciascun lotto		
Voce del costo per la sicurezza	Importo €/cad	Totale per 1 anno di contratto (€)
Attività di coordinamento preventivo - <b>primo anno</b> ore complessive coord. X n° referenti sicurezza x costo unitario partecipante Compresi: <ul style="list-style-type: none"><li>presa visione da parte del referente per la sicurezza di procedure aziendali e piani di emergenza e successiva informazione ed addestramento dei lavoratori impiegati</li><li>sopralluoghi e presa visione dei locali e delle strutture dove svolgono l'attività i lavoratori</li></ul>	<b>4 ore x 1 persona x 50,00 €/ora</b>	<b>200,00 €</b>
<b>TOTALE</b>		<b>200,00 €</b>

Si assume a carico della ditta l'onere di informazione e formazione Generale e Specifica ex Accordo Stato/Regioni 2011, nonché in materia di Primo Soccorso (DM 388/2003) e Antincendio (ex DM 02 settembre 2021) laddove prevista.

**VERBALE DELLA RIUNIONE DI COOPERAZIONE E COORDINAMENTO  
AI SENSI DELL'ART. 26 DEL D.LGS. 81/08**

Prot. n. \_\_\_\_\_ del \_\_\_\_\_

Oggetto dell'affidamento: \_\_\_\_\_

Riferimento contratto: \_\_\_\_\_

Impresa/Affidatario: \_\_\_\_\_

In data odierna \_\_\_\_\_ il sig./dott. \_\_\_\_\_ RUP/DEC/PRE

incaricato dell'Azienda ULSS 8 "BERICA" ed il sig./dott. \_\_\_\_\_

in rappresentanza dell'impresa sopra indicata in qualità di affidatario, con riferimento al luogo e alle modalità di esecuzione dei lavori/servizi/forniture previsti, si sono riuniti per un incontro di cooperazione e coordinamento.

Altri presenti: \_\_\_\_\_

L'Azienda ULSS 8 "Berica", Committente dei lavori, al fine di promuovere la cooperazione ed il coordinamento per la gestione della sicurezza durante l'esecuzione dei lavori oggetto dell'affidamento, dichiara di aver fornito all'Impresa/affidatario le informazioni sui rischi specifici esistenti nell'ambiente in cui è destinato ad opera, e sulle misure di prevenzione e protezione e di emergenza adottate dall'Azienda.

L'Azienda ha inoltre provveduto alla condivisione dei rischi interferenti che si potrebbero determinare durante l'esecuzione dei lavori/servizi/forniture e delle misure necessarie per eliminarli/ridurli.

Il Rappresentante dell'Impresa/affidatario dichiara:

- ☐ di aver preso visione delle aree in cui devono essere eseguiti i lavori/servizi/fornitura e delle relative limitazioni;
- ☐ di essere stato edotto dell'assetto funzionale delle aree relative all'ambiente di lavoro in cui deve operare e dei relativi aspetti antinfortunistici;
- ☐ di essere perfettamente a conoscenza dei pericoli che possono derivare dalla manomissione delle misure di sicurezza adottate e dell'operare all'esterno delle aree di cui sopra;
- ☐ di aver ricevuto dettagliate informazioni sulle misure di prevenzione e protezione adottate dall'Azienda per il proprio personale;
- ☐ di impegnarsi a sua volta a rendere edotti i propri dipendenti dei rischi, tramite una formazione/informazione/addestramento secondo quanto previsto dagli articoli 36 e 37 del D.Lgs. 81/08, sollevando l'Azienda dagli obblighi incombenti al riguardo;
- ☐ di essere a conoscenza della vigente normativa riguardante la sicurezza sul lavoro, che osserverà e farà osservare al proprio personale durante l'esecuzione dei lavori, unitamente a tutte le altre cautele o misure che si rendessero necessarie per prevenire infortuni o eventi comunque dannosi;
- ☐ di aver consegnato/ di consegnare la documentazione ancora mancante:

---

---

La ditta appaltatrice dichiara inoltre che i rischi da interferenza indotti dalla medesima e non valutati in fase preliminare, sono seguenti:

---

---

Le misure che il Committente e Appaltatore concordano di attuare per eliminare/ridurre tali rischi sono:

---

---

Eventuali altre note aggiuntive:

---

---

RUP/DEC/PRE  
Firma

.....

Rappresentante ditta appaltante  
Firma

.....

## PERMESSO DI LAVORO

**RISERVATO ALLA DITTA/LAVORATORE AUTONOMO**

**DITTA appaltatrice.....**

E' autorizzata allo svolgimento dei seguenti lavori:.....

**L'autorizzazione è valida:** dalle ore \_\_\_\_:\_\_\_\_ alle ore \_\_\_\_:\_\_\_\_ del giorno \_\_\_\_/\_\_\_\_/\_\_\_\_

o, previa valutazione del Dirigente/Preposto di U.O e per un max. di n. 7 gg,

dal giorno \_\_\_\_/\_\_\_\_/\_\_\_\_ al giorno \_\_\_\_/\_\_\_\_/\_\_\_\_.

Nelle seguenti aree:

Presidio	Ospedale/Struttura:
Luogo di lavoro	U.O./Ambulatorio/
Incaricato dell'intervento	Sig.

Attrezzature di lavoro utilizzate (Es.: carrello a mano, traspalett)	<input type="checkbox"/>	<input type="checkbox"/>
Rischi introdotti nell'ambiente di lavoro	<input type="checkbox"/>	<input type="checkbox"/>
Precauzioni standard da adottare	<input type="checkbox"/> Delimitazione area di lavoro <input type="checkbox"/> Interdizione area di lavoro	<input type="checkbox"/> Sfasamento temporale <input type="checkbox"/>

Dispositivi di Protezione Collettiva previsti		<input type="checkbox"/>	<input type="checkbox"/>
DPI usati	Mani	<input type="checkbox"/> Guanti chimici/biologici	<input type="checkbox"/> Guanti isolanti
	Volto/Capo	<input type="checkbox"/> Visiera/Occhiali <input type="checkbox"/> Elmetto	<input type="checkbox"/> Facciale filtrante FFP3 <input type="checkbox"/> Facciale filtrante FFP2
	Corpo	<input type="checkbox"/> Calzature antinfortunistiche <input type="checkbox"/> Vestizione specifica con tuta: <input type="checkbox"/> Tyvek <input type="checkbox"/> Tychem	
	Altro	<input type="checkbox"/>	<input type="checkbox"/>

Preposto Ditta Appaltatrice  
Firma

Incaricato dell'esecuzione del lavoro  
Firma





**VALUTAZIONE DEI RISCHI DA INTERFERENZA PREVISTI E ULTERIORI MISURE DI PREVENZIONE E PROTEZIONE**

<b>RISCHIO DA INTERFERENZA</b>	<b>LIVELLO DI RISCHIO</b>	<b>MISURE DI PREVENZIONE E PROTEZIONE</b>	<b>COMPETENZA ULSS 8</b>	<b>COMPETENZA APPALTATORE</b>
POSSIBILE PRESENZA DI DITTE TERZE IMPEGNATE IN MANUTENZIONI	3 x 2 <b>6</b>	All'interno dei complessi ospedalieri e delle altre strutture ULSS possono essere presenti ditte che eseguono interventi di manutenzione; le aree di tali interventi manutentivi sono normalmente segnalate e/o confinate al fine di poter limitare le interferenze sia con gli utenti dell'azienda ULSS che con altre eventuali imprese. In linea di massima non si prevedono lavorazioni interferenti con tali ditte se non per le eventuali vie di transito interne ai reparti e nelle aree esterne.	Eventuale Riunione di Coordinamento, se necessaria	Scelta di percorsi alternativi durante gli spostamenti. Lungo le vie di transito interno ed esterno, si richiede di porre massima attenzione quando sono in uso macchine ed attrezzature.
RISCHIO INCENDIO	2 x 4 <b>8</b>	Conoscenza dei numeri di emergenza legati alle singole strutture aziendali	Procedure di emergenza	Attenersi alle procedure aziendali. La segnalazione di eventuale emergenza dev'essere fatta ai Servizi aziendali preposti e successivamente al DEC. E' necessario che il personale che accede ai siti RM sia informato e formato sulle procedure da adottare in caso di emergenza.
RISCHIO BIOLOGICO	2 x 3 <b>6</b>	Intervento in ambiente a rischio biologico	Informazione sui percorsi e sulle procedure da utilizzare.	Usare idonei DPI ove previsto, riferirsi alle procedure aziendali specifiche. Prendere visione delle procedure relative al rischio biologico ed all'uso dei DPI.
RISCHI SPECIFICI (chimico, radiazioni ionizzanti)	2 x 2 <b>4</b>	Intervento in ambienti a rischio specifico	Pulizia e disinfezione preventiva, fornitura di DPI riferiti al rischio specifico in caso di necessità	Usare idonei DPI. Non interferire con le operazioni in atto. Informarsi attraverso il personale sui rischi specifici e sulle procedure operative per la riduzione del rischio.
RISCHIO STRADALE (laddove prevista l'attività su mezzi di soccorso)	3 x 3 <b>9</b>	Attività sanitarie di emergenza-urgenza su mezzi di soccorso	Mezzi di soccorso in regola con le manutenzioni (es. cambio ruote, gestione gas medicinali, ecc.) e le prescrizioni relative al Codice della Strada (es. revisione, ecc.)	Informarsi attraverso il personale sui rischi specifici e sulle procedure operative per la riduzione del rischio.